LANCOM Referenzhandbuch LCOS 6.10
Addendum LCOS 6.20

© 2006 LANCOM Systems GmbH, Würselen (Germany). Alle Rechte vorbehalten.

Alle Angaben in dieser Dokumentation sind nach sorgfältiger Prüfung zusammengestellt worden, gelten jedoch nicht als Zusicherung von Produkteigenschaften. LANCOM Systems haftet ausschließlich in dem Umfang, der in den Verkaufs- und Lieferbedingungen festgelegt ist.

Weitergabe und Vervielfältigung der zu diesem Produkt gehörenden Dokumentation und Software und die Verwendung ihres Inhalts sind nur mit schriftlicher Erlaubnis von LANCOM Systems gestattet. Änderungen, die dem technischen Fortschritt dienen, bleiben vorbehalten.

Windows®, Windows NT® und Microsoft® sind eingetragene Marken von Microsoft, Corp.

Das LANCOM Systems-Logo, LCOS und die Bezeichnung LANCOM sind eingetragene Marken der LANCOM Systems GmbH. Alle übrigen verwendeten Namen und Bezeichnungen können Marken oder eingetragene Marken ihrer jeweiligen Eigentümer sein.

LANCOM Systems behält sich vor, die genannten Daten ohne Ankündigung zu ändern, und übernimmt keine Gewähr für technische Ungenauigkeiten und/oder Auslassungen.

Produkte von LANCOM Systems enthalten Software, die vom „OpenSSL Project" für die Verwendung im „OpenSSL Toolkit" entwickelt wurden (http://www.openssl.org/).

Produkte von LANCOM Systems enthalten kryptographische Software, die von Eric Young (eay@cryptsoft.com) geschrieben wurde.

Produkte von LANCOM Systems enthalten Software, die von der NetBSD Foundation, Inc. und ihren Mitarbeitern entwickelt wurden.

LANCOM Systems GmbH

Adenauerstr. 20/B2

52146 Würselen

Deutschland

www.lancom.de

Würselen, September 2006

LANCOM Referenzhandbuch LCOS 6.10
Addendum LCOS 6.20

0906

Inhalt

1 Einleitung **17**

2 System-Design **22**

2.1 Einleitung 22

3 Konfiguration **24**

3.1 Mittel und Wege für die Konfiguration 24

3.2 Software zur Konfiguration 24

3.3 Geräte suchen und konfigurieren 25

3.4 Die Konfiguration mit verschiedenen Tools 26

3.4.1 LANconfig 26

3.4.2 WEBconfig 28

3.4.3 Telnet 30

3.4.4 TFTP 34

3.4.5 SNMP 36

3.4.6 Verschlüsselte Konfiguration über SSH-Zugang 36

3.4.7 ISDN-Fernkonfiguration über das DFÜ-Netzwerk 37

3.5 Abspeichern, Wiederherstellen und Erzeugen von Konfigurationsdateien 40

3.6 Neue Firmware mit LANCOM FirmSafe 41

3.6.1 So funktioniert LANCOM FirmSafe 42

3.6.2 So spielen Sie eine neue Software ein 43

3.7 Wie führt man einen Gerätereset durch? 45

3.8 Rechteverwaltung für verschiedene Administratoren 45

3.8.1 Die Rechte für die Administratoren 46

3.8.2 Administratorenzugänge über TFTP und SNMP 47

3.8.3 Konfiguration der Benutzerrechte 48

3.8.4 Einschränkungen der Konfigurationsbefehle 51

3.9 Mehrere Loopback-Adressen 52

4 Netzwerk-Management mit den LANtools 53

4.1 Projektmanagement mit LANconfig 53
4.1.1 Verzeichnisstruktur 54
4.1.2 Multithreading 55
4.1.3 Manuelle und automatische Suche nach Firmware-Updates 56
4.1.4 Passwortschutz für SNMP-Lesezugriff 58
4.1.5 Geräte-Kommunikation über HTTP und HTTPS 59

4.2 Scripting 60
4.2.1 Anwendungen 60
4.2.2 Funktion des Scripting 62
4.2.3 Scriptdateien erstellen 63
4.2.4 Einspielen von Konfigurations-Befehlen und Script-Dateien 64
4.2.5 Mehrere Script-Sessions parallel 67
4.2.6 Die Befehle für das Scripting 67

4.3 Gruppen-Konfiguration mit LANconfig 71
4.3.1 Anlegen einer Gruppen-Konfiguration 72
4.3.2 Gerätekonfigurationen aktualisieren 74
4.3.3 Gruppen-Konfigurationen aktualisieren 74
4.3.4 Mehrere Gruppen-Konfigurationen verwenden 75

4.4 Anzeige-Funktionen im LANmonitor 75

4.5 LANmonitor – wissen, was läuft 79
4.5.1 Erweiterte Anzeige-Optionen 79
4.5.2 Abfrage der CPU- und Speicherauslastung über SNMP 80
4.5.3 Internet-Verbindung kontrollieren 80

4.6 Visualisierung großer WLANs mit dem WLANmonitor 82
4.6.1 Start des LANCOM WLANmonitors 83
4.6.2 Suche nach Access Points 83
4.6.3 Access Points hinzufügen 84
4.6.4 Access Points organisieren 84

5 Diagnose 86

5.1 Trace-Ausgaben – Infos für Profis 86
5.1.1 So starten Sie einen Trace 86
5.1.2 Übersicht der Schlüssel 87
5.1.3 Übersicht der Parameter 87
5.1.4 Kombinationsbefehle 89
5.1.5 Filter für Traces 89
5.1.6 Beispiele für die Traces 90
5.1.7 Traces aufzeichnen 90

5.2 SYSLOG-Speicher im Gerät 91
5.2.1 SYSLOG-Modul aktivieren 91
5.2.2 SYSLOG-Client konfigurieren 92
5.2.3 SYSLOG-Meldungen auslesen 92
5.3 Der Ping-Befehl 93
5.4 Monitor-Modus am Switch 94
5.5 Kabel-Tester 95

6 Sicherheit 97
6.1 Schutz für die Konfiguration 97
6.1.1 Passwortschutz 97
6.1.2 Die Login-Sperre 99
6.1.3 Einschränkung der Zugriffsrechte auf die Konfiguration 100
6.2 Den ISDN-Einwahlzugang absichern 103
6.2.1 Die Identifikationskontrolle 104
6.2.2 Der Rückruf 105
6.3 Diebstahlschutz mit der ISDN-Standort-Verifikation 106
6.3.1 Konfiguration der ISDN Standort-Verifikation 106
6.3.2 Statusabfrage der ISDN Standort-Verifikation 108
6.4 Die Sicherheits-Checkliste 109

7 Routing und WAN-Verbindungen 113
7.1 Allgemeines über WAN-Verbindungen 113
7.1.1 Brücken für Standard-Protokolle 113
7.1.2 Was passiert bei einer Anfrage aus dem LAN? 113
7.2 IP-Routing 114
7.2.1 Die IP-Routing-Tabelle 115
7.2.2 Policy-based Routing 117
7.2.3 Lokales Routing 120
7.2.4 Dynamisches Routing mit IP-RIP 121
7.2.5 SYN/ACK-Speedup 124
7.3 Die Konfiguration von Gegenstellen 124
7.3.1 Gegenstellenliste 125
7.3.2 Layer-Liste 126
7.4 IP-Masquerading 128
7.4.1 Einfaches Masquerading 128
7.4.2 Inverses Masquerading 130

7.5 Demilitarisierte Zone (DMZ) 132
7.5.1 Zuordnung von Interfaces zur DMZ 133
7.5.2 Zuordnung der Netzwerkzonen zur DMZ 133
7.5.3 Adressprüfung bei DMZ- und Intranet-Interfaces 134
7.5.4 Unmaskierter Internet-Zugang für Server in der DMZ 135
7.6 Multi-PPPoE 136
7.6.1 Anwendungsbeispiel: Home-Office mit privatem Internetzugang 136
7.6.2 Konfiguration 137
7.7 Load-Balancing 138
7.7.1 DSL-Port-Mapping 139
7.7.2 DSL-Kanalbündelung (MLPPPoE) 142
7.7.3 Dynamisches Load-Balancing 142
7.7.4 Statisches Load-Balancing 144
7.7.5 Konfiguration des Load Balancing 144
7.8 N:N-Mapping 147
7.8.1 Anwendungsbeispiele 148
7.8.2 Konfiguration 151
7.9 Verbindungsaufbau mit PPP 154
7.9.1 Das Protokoll 154
7.9.2 Alles o.k.? Leitungsüberprüfung mit LCP 156
7.9.3 Zuweisung von IP-Adressen über PPP 157
7.9.4 Einstellungen in der PPP-Liste 158
7.10 DSL-Verbindungsaufbau mit PPTP 159
7.11 Dauerverbindung für Flatrates – Keep-alive 159
7.12 Rückruf-Funktionen 160
7.12.1 Rückruf nach Microsoft CBCP 160
7.12.2 Schneller Rückruf mit dem LANCOM-Verfahren 162
7.12.3 Rückruf nach RFC 1570 (PPP LCP Extensions) 162
7.12.4 Konfiguration der Rückruf-Funktion im Überblick 163
7.13 ISDN-Kanalbündelung mit MLPPP 163

7.14 Betrieb eines Modems an der seriellen Schnittstelle 165
7.14.1 Einleitung 165
7.14.2 Systemvoraussetzungen 166
7.14.3 Installation 166
7.14.4 Einstellen der seriellen Schnittstelle auf Modem-Betrieb 166
7.14.5 Konfiguration der Modem-Parameter 168
7.14.6 Direkte Eingabe von AT-Befehlen 170
7.14.7 Statistik 170
7.14.8 Trace-Ausgaben 171
7.14.9 Konfiguration von Gegenstellen für V.24-WAN-Schnittstellen 171
7.14.10 Konfiguration einer Backup-Verbindung auf der seriellen Schnittstelle 173
7.14.11 Kontaktbelegung des LANCOM Modem Adapter Kits 174
7.15 Manuelle Definition der MTU 174
7.15.1 Konfiguration 174
7.15.2 Statistik 175
7.16 ADSL 2+ 175
7.17 WAN-RIP 176
7.18 Das Spanning-Tree-Protokoll 177
7.18.1 Konfiguration des Spanning-Tree-Protokolls 177
7.18.2 Statusmeldungen über das Spanning-Tree-Protokoll 179

8 Firewall 181
8.1 Gefährdungsanalyse 181
8.1.1 Die Gefahren 181
8.1.2 Die Wege der Täter 182
8.1.3 Die Methoden 182
8.1.4 Die Opfer 183
8.2 Was ist eine Firewall? 183
8.2.1 Die Aufgaben einer Firewall 184
8.2.2 Unterschiedliche Typen von Firewalls 185

8.3 Die Firewall im LANCOM 189
8.3.1 So prüft die Firewall im LANCOM die Datenpakete 189
8.3.2 Besondere Protokolle 193
8.3.3 Allgemeine Einstellungen der Firewall 195
8.3.4 Die Parameter der Firewall-Regeln 198
8.3.5 Die Alarmierungsfunktionen der Firewall 204
8.3.6 Strategien für die Einstellung der Firewall 208
8.3.7 Tipps zur Einstellung der Firewall 210
8.3.8 Konfiguration der Firewall-Regeln 214
8.3.9 Firewall-Diagnose 223
8.3.10 Grenzen der Firewall 231
8.4 Abwehr von Einbruchsversuchen: Intrusion Detection 231
8.4.1 Beispiele für Einbruchsversuche 231
8.4.2 Konfiguration des IDS 232
8.5 Schutz vor "Denial-of-Service"-Angriffen 233
8.5.1 Beispiele für Denial-of-Service-Angriffe 233
8.5.2 Konfiguration der DoS-Abwehr 235
8.5.3 Konfiguration von ping-Blocking und Stealth-Modus 237

9 Quality-of-Service 239
9.1 Wozu QoS? 239
9.2 Welche Datenpakete bevorzugen? 239
9.2.1 Was ist DiffServ? 240
9.2.2 Garantierte Mindestbandbreiten 241
9.2.3 Limitierte Maximalbandbreiten 242
9.3 Das Warteschlangenkonzept 242
9.3.1 Sendeseitige Warteschlangen 242
9.3.2 Empfangsseitige Warteschlangen 245
9.4 Reduzierung der Paketlänge 245
9.5 QoS-Parameter für Voice-over-IP-Anwendungen 247
9.6 QoS in Sende- oder Empfangsrichtung 251
9.7 QoS-Konfiguration 252
9.7.1 ToS- und DiffServ-Felder auswerten 252
9.7.2 Minimal- und Maximalbandbreiten definieren 254
9.7.3 Übertragungsraten für Interfaces festlegen 255
9.7.4 Sende- und Empfangsrichtung 256
9.7.5 Reduzierung der Paketlänge 257
9.8 QoS für WLANs nach IEEE 802.11e (WMM/WME) 259

10 Virtual Private Networks – VPN 260

10.1 Welchen Nutzen bietet VPN? 260
10.1.1 Private IP-Adressen im Internet? 262
10.1.2 Sicherheit des Datenverkehrs im Internet? 262

10.2 LANCOM VPN im Überblick 263
10.2.1 VPN Anwendungsbeispiel 263
10.2.2 Funktionen von LANCOM VPN 264

10.3 VPN-Verbindungen im Detail 265
10.3.1 LAN-LAN-Kopplung 265
10.3.2 Einwahlzugänge (Remote Access Service) 266

10.4 Was ist LANCOM Dynamic VPN? 267
10.4.1 Ein Blick auf die IP-Adressierung 267
10.4.2 So funktioniert LANCOM Dynamic VPN 268
10.4.3 Hinweise zur Dynamic VPN Lizensierung 273

10.5 Konfiguration von VPN-Verbindungen 275
10.5.1 VPN-Tunnel: Verbindungen zwischen den VPN-Gateways 275
10.5.2 VPN-Verbindungen einrichten mit den Setup-Assistenten 276
10.5.3 VPN-Regeln einsehen 277
10.5.4 Manuelles Einrichten der VPN-Verbindungen 278
10.5.5 IKE Config Mode 279
10.5.6 VPN-Netzbeziehungen erstellen 280
10.5.7 Konfiguration mit LANconfig 283
10.5.8 Konfiguration mit WEBconfig 287
10.5.9 Diagnose der VPN-Verbindungen 290

10.6 Einsatz von digitalen Zertifikaten 291
10.6.1 Grundlagen 291
10.6.2 Vorteile von Zertifikaten 296
10.6.3 Aufbau von Zertifikaten 297
10.6.4 Sicherheit 299
10.6.5 Zertifikate beim VPN-Verbindungsaufbau 299
10.6.6 Zertifikate von Zertifikatsdiensteanbietern 301
10.6.7 Aufbau einer eigenen CA 301
10.6.8 Anfordern eines Zertifikates mit der Stand-alone Windows CA 302
10.6.9 Zertifikat in eine PKCS#12-Datei exportieren 304
10.6.10 Zertifikate mit OpenSSL erstellen 307
10.6.11 Zertifikate in das LANCOM laden 309
10.6.12 VPN-Verbindungen auf Zertifikatsunterstützung einstellen 310
10.6.13 Zertifikatsbasierte VPN-Verbindungen mit dem Setup-Assistenten erstellen 315
10.6.14 LANCOM Advanced VPN Client auf Zertifikatsverbindungen einstellen 319
10.6.15 Diagnose der VPN-Zertifikatsverbindungen 321
10.6.16 Certificate Revocation List - CRL 321
10.6.17 Vereinfachte Einwahl mit Zertifikaten 325

10.7 NAT Traversal (NAT-T) 326

10.8 Konkrete Verbindungsbeispiele 330
10.8.1 Statisch/statisch 331
10.8.2 Dynamisch/statisch 332
10.8.3 Statisch/dynamisch (mit LANCOM Dynamic VPN) 332
10.8.4 Dynamisch/dynamisch (mit LANCOM Dynamic VPN) 334
10.8.5 VPN-Verbindungen: hohe Verfügbarkeit mit „Lastenausgleich“ 335

10.9 Wie funktioniert VPN? 338
10.9.1 IPSec – Die Basis für LANCOM VPN 338
10.9.2 Alternativen zu IPSec 339

10.10 Die Standards hinter IPSec 340
10.10.1 Module von IPSec und ihre Aufgaben 340
10.10.2 Security Associations – nummerierte Tunnel 340
10.10.3 Verschlüsselung der Pakete – das ESP-Protokoll 341
10.10.4 Die Authentifizierung – das AH-Protokoll 342
10.10.5 Management der Schlüssel – IKE 345

11 Virtuelle LANs (VLANs) 347

11.1 Was ist ein Virtuelles LAN? 347

11.2 So funktioniert ein VLAN 347
11.2.1 Frame-Tagging 348
11.2.2 Umsetzung in den Schnittstellen des LANs 349
11.2.3 Anwendungsbeispiele 350
11.3 Konfiguration von VLANs 352
11.3.1 Die Netzwerktabelle 352
11.3.2 Die Porttabelle 352
11.3.3 Konfiguration mit LANconfig 353
11.3.4 Konfiguration mit WEBconfig oder Telnet 354
11.4 Konfigurierbare VLAN-Protokoll-ID 355
11.5 Konfigurierbare VLAN-IDs 356
11.5.1 Unterschiedliche VLAN-IDs pro WLAN-Client 356
11.5.2 Spezielle VLAN-ID für DSLoL-Interfaces 356
11.6 VLAN-Tags auf Layer 2/3 im Ethernet 356
11.6.1 Konfiguration des VLAN-Taggings auf Layer 2/3 357

12 Wireless LAN – WLAN 359
12.1 Was ist ein WLAN? 359
12.1.1 Standardisierte Funkübertragung nach IEEE 359
12.1.2 Die Betriebsarten von Funk-LANs und Basis-Stationen 362
12.2 Entwicklung der WLAN-Sicherheit 369
12.2.1 Einige Grundbegriffe 369
12.2.2 WEP 370
12.2.3 WEPplus 372
12.2.4 EAP und 802.1x 372
12.2.5 TKIP und WPA 374
12.2.6 AES und 802.11i 376
12.2.7 Fazit 378
12.3 Absicherung des Funknetzwerks 378
12.3.1 LEPS – LANCOM Enhanced Passphrase Security 379
12.3.2 Standard-WEP-Verschlüsselung 381
12.4 Konfiguration der WLAN-Parameter 382
12.4.1 WLAN-Sicherheit 382
12.4.2 Allgemeine WLAN-Einstellungen 389
12.4.3 WLAN-Routing (Isolierter Modus) 390
12.4.4 Die physikalischen WLAN-Schnittstellen 391
12.4.5 Die logischen WLAN-Schnittstellen 399
12.4.6 Zusätzliche WLAN-Funktionen 403

12.5 Erweiterte WLAN-Protokoll-Filter 404
12.5.1 Die Parameter der Protokoll-Filter 405
12.5.2 Ablauf der Filterprüfung 407
12.5.3 Redirect-Funktion 408
12.5.4 DHCP-Adress-Tracking 409
12.6 IEEE 802.11i für Punkt-zu-Punkt-Verbindungen im WLAN 410
12.6.1 Mehr Sicherheit im P2P-Betrieb 410
12.6.2 Konfiguration 410
12.7 WLAN nach 802.11h – ETSI 301 893 414
12.7.1 Standards 414
12.7.2 Funkkanäle im 5 GHz-Band 416
12.7.3 Frequenzbereiche für Indoor- und Outdoor-Verwendung 418
12.8 Aufbau von Outdoor-Funknetz-Strecken 418
12.8.1 Geometrische Auslegung der Funkstrecke 418
12.8.2 Antennen-Leistungen 420
12.8.3 Abstrahlleistung und maximale Distanz 423
12.8.4 Reduzieren der Sendeleistung 425
12.9 Bandbreitenbegrenzung im WLAN 425
12.9.1 Einstellung als Access Point 426
12.9.2 Einstellung als Client 426
12.10 Erweiterte UMTS-Kartenunterstützung im LANCOM 3550 Wireless 427

13 Voice over IP (VoIP) 429
13.1 Einleitung 429
13.2 VoIP-Implementation im LANCOM VoIP Router 430
13.2.1 Anwendungsbeispiele 430
13.2.2 Die zentrale Position der LANCOM VoIP Router 435
13.3 Die Gesprächsvermittlung: Call-Routing 437
13.3.1 SIP-Proxy und SIP-Gateway 437
13.3.2 Die Anmeldung von Benutzern am SIP-Proxy 438
13.3.3 Rufnummernumsetzung an Netz-Übergängen 441
13.3.4 Der Call-Manager 442
13.3.5 Telefonieren mit dem LANCOM VoIP Router 443
13.3.6 Unterstützung digitaler Rufe 446

13.4 Konfigurationsparameter des Voice-Call-Manager 447
13.4.1 Grundlegende Einstellungen 447
13.4.2 Erweiterte Einstellungen 449
13.4.3 Konfiguration der Benutzer 451
13.4.4 Konfiguration der Leitungen 456
13.4.5 Leitungen zum ISDN-Netz 464
13.5 Konfiguration des Call-Managers 466
13.5.1 Ablauf des Call-Routings 466
13.5.2 Die Parameter der Call-Routing-Tabelle 468
13.5.3 Behandlung der Calling Party ID 472
13.6 Verarbeitung der Ziel-Domänen 474
13.6.1 Anmeldung an übergeordneten Vermittlungsstellen 474
13.6.2 Vermittlung von internen Rufen 474
13.7 Konfiguration der ISDN-Schnittstellen 475
13.7.1 Punkt-zu-Mehrpunkt und Punkt-zu-Punkt-Anschlüsse 475
13.7.2 Busterminierung, Life-Line-Support und Spannungsweiterleitung 476
13.7.3 Protokoll-Einstellung 477
13.7.4 Taktung der ISDN-Anschlüsse 478
13.8 Konfigurationsbeispiele 478
13.8.1 VoIP-Telefonie im Stand-alone-Einsatz 478
13.8.2 VoIP-Telefonie als Ergänzung zur übergeordneten ISDN-TK-Anlage 486
13.8.3 VoIP-Telefonie als Ergänzung zur untergeordneten ISDN-TK-Anlage 493
13.8.4 VoIP-Telefonie als Ergänzung zu vorhandenen ISDN-Telefonen 498
13.8.5 Anbindung an übergeordnete SIP-TK-Anlage 501
13.8.6 VoIP-Kopplung von Standorten ohne SIP-TK-Anlage 506
13.8.7 LANCOM VoIP Router an einem P2P-Anschluss (Anlagenanschluss) 513
13.8.8 SIP-Trunking 515
13.8.9 Remote Gateway 518
13.8.10 Diagnose der Verbindungen mit dem LANmonitor 522

14 Backup-Lösungen 525

14.1 Hochverfügbarkeit von Netzwerken 525
14.1.1 Wie wird die Störung einer Netzwerkverbindung erkannt? 525
14.1.2 Hochverfügbarkeit der Leitungen – die Backup-Verbindung 530
14.1.3 Hochverfügbarkeit der Gateways – redundante Gateways mit VPN Load Balancing 532
14.1.4 Hochverfügbarkeit des Internetzugangs – Multi-PPPoE 533
14.1.5 Anwendungsbeispiele 533

14.2 Backup-Lösungen und Load-Balancing mit VRRP 536
14.2.1 Einleitung 536
14.2.2 Das Virtual Router Redundancy Protocol 537
14.2.3 Anwendungsszenarien 544
14.2.4 Zusammenspiel mit internen Diensten 546
14.2.5 VRRP im WAN 551
14.2.6 Konfiguration 552
14.2.7 Statusinformationen 554

15 Bürokommunikation mit LANCAPI 557

15.1 Welche Vorteile bietet die LANCAPI ? 557
15.2 Das Client-Server-Prinzip 557
15.2.1 Konfiguration des LANCAPI-Servers 558
15.2.2 Installation des LANCAPI-Clients 560
15.2.3 Konfiguration des LANCAPI-Clients 560
15.3 So setzen Sie die LANCAPI ein 561
15.4 Das LANCOM CAPI Faxmodem 561
15.5 LANCOM Faxmodem-Option 562
15.6 Unterstützte B-Kanal-Protokolle 562

16 Weitere Dienste 564

16.1 Automatische IP-Adressverwaltung mit DHCP 564
16.1.1 Der DHCP-Server 564
16.1.2 DHCP – 'Ein', 'Aus', 'Auto', 'Client' oder 'Weiterleiten'? 565
16.1.3 So werden die Adressen zugewiesen 566
16.2 Vendor-Class- und User-Class-Identifier im DHCP-Client 569
16.3 DNS 570
16.3.1 Was macht ein DNS-Server? 570
16.3.2 DNS-Forwarding 571
16.3.3 So stellen Sie den DNS-Server ein 573
16.3.4 URL-Blocking 575
16.3.5 Dynamic DNS 576
16.4 Gebührenmanagement 578
16.4.1 Verbindungs-Begrenzung für DSL und Kabelmodem 578
16.4.2 Gebührenabhängige ISDN-Verbindungsbegrenzung 580
16.4.3 Zeitabhängige ISDN-Verbindungsbegrenzung 580
16.4.4 Einstellungen im Gebührenmodul 581

16.5 Das SYSLOG-Modul 581
16.5.1 Einrichten des SYSLOG-Moduls 582
16.5.2 Beispielkonfiguration mit LANconfig 582
16.6 Zeit-Server für das lokale Netz 584
16.6.1 Konfiguration des Zeit-Servers unter LANconfig 584
16.6.2 Konfiguration des Zeit-Servers mit WEBconfig oder Telnet 585
16.6.3 Konfiguration der NTP-Clients 585
16.7 Scheduled Events 586
16.7.1 Zeitautomatik für LCOS-Befehle 586
16.7.2 Die Cron-Tabelle 588
16.7.3 Konfiguration der Zeitautomatik 589
16.8 Port-Mapping 589
16.8.1 Freies Umsetzen von TCP/IP-Ports auf maskierten Verbindungen 589
16.8.2 Konfiguration 590
16.9 PPPoE-Server 592
16.9.1 Einleitung 592
16.9.2 Anwendungsbeispiel 592
16.9.3 Konfiguration 595
16.10 RADIUS 597
16.10.1 Funktionsweise von RADIUS 598
16.10.2 Konfiguration von RADIUS als Authenticator bzw. NAS 599
16.10.3 Konfiguration von RADIUS als Server 608
16.11 Betrieb von Druckern am USB-Anschluss des LANCOM 609
16.11.1 Konfiguration des Printservers im LANCOM 610
16.11.2 Konfiguration der Drucker auf dem Rechner 611

17 Anhang 615
17.1 Fehlermeldungen im LANmonitor 615
17.1.1 Allgemeine Fehlermeldungen 615
17.1.2 VPN-Fehlermeldungen 615
17.2 SNMP-Traps 619
17.3 Funkkanäle 620
17.3.1 Funkkanäle im 2,4 GHz Frequenzband 620
17.3.2 Funkkanäle im 5 GHz Frequenzband 621
17.3.3 Funkkanäle und Frequenzbänder für Indoor- und Outdoor-Verwendung 622
17.4 Unterstützte RFCs 625
17.5 Glossar 627

18 Index **633**

19 Addendum zur LCOS-Version 6.20 **1**

19.1 Übersicht 1

19.2 Wireless LAN 2

19.2.1 Background WLAN Scanning 2

19.2.2 Rogue AP und Rogue Client Detection mit dem WLANmonitor 4

19.2.3 Indoor-Funktion für WLAN-Kanäle 8

19.2.4 Anzeige der Empfangsqualität über LEDs 9

19.2.5 Authentifizierung nach EAP/802.1X für LANCOM Wireless Router im Client-Modus 10

19.3 VPN 11

19.3.1 Vereinfachte Netzwerkanbindung mit Zertifikaten – Proadaptives VPN 11

19.3.2 Anfrage von Zertifikaten mittels CERTREQ 12

19.3.3 Gezieltes VPN-Accounting mit Zwischenspeicherung 13

19.4 VoIP 15

19.4.1 Analoge Leitungen und Benutzer 15

19.4.2 Halten, Makeln, Verbinden 20

19.4.3 Neue Codecs für die Sprachübertragung 20

19.4.4 Übertragung von DTMF-Tönen 20

19.4.5 Gebühreninformationen an die internen ISDN-Busse übertragen 22

19.4.6 Bandbreitenbedarf nach VoIP-Codecs 23

19.5 Management 24

19.5.1 Uhrzeitumstellung nach UTC 24

19.5.2 SSH-Authentifizierung 25

19.6 Erweiterungen in LANconfig, LANmonitor und WLANmonitor 28

19.6.1 Sprache der grafischen Oberfläche umschaltbar 28

19.6.2 Script aus Gerät downloaden 28

19.6.3 WLAN-Funktionen neu sortiert 29

19.6.4 Gerätespezifische Einstellung der Kommunikationsprotokolle 29

19.7 Übersicht über die Funktionen nach Modellen und LCOS*-Versionen 32

1 Einleitung

Erweiterungen in LCOS 4.00

- 'Verschlüsselte Konfiguration über SSH-Zugang' → Seite 36
- 'VPN-Verbindungen: hohe Verfügbarkeit mit „Lastenausgleich"' → Seite 335
- 'Rechteverwaltung für verschiedene Administratoren' → Seite 45
- 'Manuelle Definition der MTU' → Seite 174
- 'LEPS – LANCOM Enhanced Passphrase Security' → Seite 379
- 'Standard-WEP-Verschlüsselung' → Seite 381
- 'Port-Mapping' → Seite 589
- 'Mehrere Loopback-Adressen' → Seite 52
- 'IEEE 802.11i für Punkt-zu-Punkt-Verbindungen im WLAN' → Seite 410
- 'Multi-PPPoE' → Seite 136
- 'IKE Config Mode' → Seite 279
- 'SYSLOG-Speicher im Gerät' → Seite 91

Erweiterungen in LCOS 4.10

- 'Hochverfügbarkeit von Netzwerken' → Seite 525
- 'Betrieb eines Modems an der seriellen Schnittstelle' → Seite 165
- 'Der Ping-Befehl' → Seite 93
- 'Firmware, Geräte-Konfiguration oder Script über TFTP laden' → Seite 34

Erweiterungen in LCOS 5.00

- 'Scripting' → Seite 60
- 'Einsatz von digitalen Zertifikaten' → Seite 291
- 'Adress-Anpassung' → Seite 397
- 'Client-Bridge-Unterstützung' → Seite 398
- 'DSL-Port-Mapping' → Seite 139
- 'Dynamisches Load-Balancing' → Seite 142
- 'Policy-based Routing' → Seite 117
- 'Monitor-Modus am Switch' → Seite 94
- 'Diebstahlschutz mit der ISDN-Standort-Verifikation' → Seite 106
- 'Gruppen-Konfiguration mit LANconfig' → Seite 71
- 'Visualisierung großer WLANs mit dem WLANmonitor' → Seite 82
- 'Automatische Auswahl der 5GHz-WLAN-Kanäle über DFS mit Black- und White-List' → Seite 392

Erweiterungen in LCOS 5.20

- 'Backup-Lösungen und Load-Balancing mit VRRP' → Seite 536
- 'PPPoE-Server' → Seite 592
- 'Erweiterte UMTS-Kartenunterstützung im LANCOM 3550 Wireless' → Seite 427
- 'ADSL 2+' → Seite 175
- 'WAN-RIP' → Seite 176
- 'Routing-Tags für VPN- und PPTP-Verbindungen' → Seite 119
- 'NAT Traversal (NAT-T)' → Seite 326
- 'Konfigurierbare VLAN-Protokoll-ID' → Seite 355
- 'Konfigurierbare VLAN-IDs' → Seite 356
- 'Vendor-Class- und User-Class-Identifier im DHCP-Client' → Seite 569
- 'Bandbreitenbegrenzung im WLAN' → Seite 425
- 'Das Spanning-Tree-Protokoll' → Seite 177
- 'Demilitarisierte Zone (DMZ)' → Seite 132
- 'Geräte-Kommunikation über HTTP und HTTPS' → Seite 59

Erweiterungen in LCOS 6.00

- 'Voice over IP (VoIP)' → Seite 429

Erweiterungen in LCOS 6.10

- 'Certificate Revocation List - CRL' → Seite 321
- 'Vereinfachte Einwahl mit Zertifikaten' → Seite 325
- 'QoS für WLANs nach IEEE 802.11e (WMM/WME)' → Seite 259
- 'Erweiterte WLAN-Protokoll-Filter' → Seite 404
- 'RADIUS' → Seite 597
- Voice over IP
  - 'Unterstützung digitaler Rufe' → Seite 446
  - 'Konfiguration der ISDN-Schnittstellen' → Seite 475
  - 'LANCOM VoIP Router an einem P2P-Anschluss (Anlagenanschluss)' → Seite 513
  - 'SIP-Trunking' → Seite 515
  - 'Remote Gateway' → Seite 518
- 'VLAN-Tags auf Layer 2/3 im Ethernet' → Seite 356
- 'Betrieb von Druckern am USB-Anschluss des LANCOM' → Seite 609

Aufgrund der begrenzten Hardwaremöglichkeiten können nicht mehr alle der älteren Modelle mit der aktuellen LCOS-Version auf die hier vorgestellten Funktionen aufgerüstet werden. Bitte informieren Sie sich in der

Übersichtstabelle ('Übersicht über die Funktionen nach Modellen und LCOS*-Versionen' → Seite 632), welche Funktionen von Ihrem Gerät unterstützt werden.

Benutzerhandbuch und Referenzhandbuch

Die Dokumentation Ihres Gerätes besteht aus zwei Teilen: Dem Benutzerhandbuch und dem Referenzhandbuch.

- In den jeweiligen Benutzerhandbüchern der LANCOM-Geräte wird die Hardware dokumentiert. Neben der Beschreibung des speziellen Funktionsumfangs der verschiedenen Modelle finden Sie in den Benutzerhandbüchern Informationen über die Schnittstellen und Anzeigeelemente der Geräte sowie Anleitungen zur grundlegenden Konfiguration mit Hilfe der Assistenten.
- Sie lesen derzeit das Referenzhandbuch. Das Referenzhandbuch beschreibt alle Funktionen und Einstellungen der aktuellen Version von LCOS, dem Betriebssystem aller LANCOM-Router und LANCOM Wireless Access Points. Das Referenzhandbuch bezieht sich auf einen bestimmten Softwarestand, nicht aber auf eine spezielle Hardware.

  Es ergänzt das Benutzerhandbuch und geht ausführlich auf Themen ein, die übergreifend für mehrere Modelle gelten. Dazu zählen beispielsweise:

  - Systemdesign des Betriebssystems LCOS
  - Konfiguration
  - Management
  - Diagnose
  - Sicherheit
  - Routing- und WAN-Funktionen
  - Firewall
  - Quality-of-Service (QoS)
  - Virtuelle Private Netzwerke (VPN)
  - Virtuelle lokale Netzwerke (VLAN)
  - Funknetzwerke (WLAN)
  - Sprachkommunikation in Computernetzwerken mit Voice-over-IP (VoIP)
  - Backup-Lösungen
  - LANCAPI
  - weitere Server-Dienste (DHCP, DNS, Gebührenmanagement, RADIUS)

LCOS, das Betriebssystem der LANCOM-Geräte

Alle LANCOM-Router und LANCOM Wireless Access Points setzen das gleiche Betriebssystem ein: das LCOS. Das von LANCOM Systems selbst entwickelte Betriebssystem ist von außen nicht angreifbar und bietet so eine hohe Sicherheit. Darüber hinaus steht die konsistente Verwendung von LCOS für eine komfortable und durchgängige Bedienung über alle LANCOM-Produkte. Das umfangreiche Featureset ist für alle LANCOM-Produkte (bei entsprechender

Unterstützung durch die Hardware) gleich verfügbar und wird durch kostenlose, regelmäßige Software-Updates ständig weiter entwickelt.

In diesem Referenzhandbuch gelten folgende Abgrenzungen von Software, Hardware und Hersteller:

- 'LCOS' bezeichnet das geräteunabhängige Betriebssystem
- 'LANCOM' steht als Oberbegriff für alle LANCOM-Router und LANCOM Wireless Access Points
- 'LANCOM Systems' steht als Kurzform für den Hersteller, die LANCOM Systems GmbH

Gültigkeit

Das vorliegende Referenzhandbuch gilt für alle LANCOM-Router und LANCOM Wireless Access Points mit einem Firmwarestand Version 6.00 oder neuer.

Die in diesem Referenzhandbuch beschriebenen Funktionen und Einstellungen werden nicht von allen Modellen bzw. allen Firmware-Versionen unterstützt. Im Anhang befindet sich eine Tabelle, in der für die einzelnen Funktionen vermerkt ist, ab welcher Firmware-Version sie in den entsprechenden Geräte unterstützt werden ('Übersicht über die Funktionen nach Modellen und LCOS*-Versionen' → Seite 632).

Die Abbildungen von Geräten sowie die Screenshots stellen immer nur Beispiele dar, die nicht unbedingt exakt dem aktuellen Firmwarestand entsprechen müssen.

Sicherheitseinstellungen

Für einen sorglosen Umgang mit Ihrem Produkt empfehlen wir Ihnen, sämtliche Sicherheitseinstellungen (z.B. Firewall, Verschlüsselung, Zugriffsschutz, Gebührensperre) vorzunehmen, die nicht bereits zum Zeitpunkt des Kaufs des Produkts aktiviert waren. Der LANconfig-Assistent 'Sicherheitseinstellungen' unterstützt Sie bei dieser Aufgabe. Weitere Informationen zu diesem Thema finden Sie auch im Kapitel 'Sicherheit' auf Seite 97.

Zusätzlich bitten wir Sie, sich auf unserer Internet-Seite www.lancom.de über technische Weiterentwicklungen und aktuelle Hinweise zu Ihrem Produkt zu informieren und ggf. neue Software-Versionen herunterzuladen.

An der Erstellung dieser Dokumentation …

… haben mehrere Mitarbeiter/innen aus verschiedenen Teilen des Unternehmens mitgewirkt, um Ihnen die bestmögliche Unterstützung bei der Nutzung Ihres LANCOM-Produktes anzubieten.

Sollten Sie einen Fehler finden, oder einfach nur Kritik oder Anregung zu dieser Dokumentation äußern wollen, senden Sie bitte eine E-Mail direkt an:

info@lancom.de

Sollten Sie zu den in diesem Handbuch besprochenen Themen noch Fragen haben oder zusätzliche Hilfe benötigen, steht Ihnen unser Internet-Server www.lancom.de rund um die Uhr zur Verfügung. Hier finden Sie im Bereich 'Support' viele Antworten auf „häufig gestellte Fragen ('FAQs')". Darüber hinaus bietet Ihnen die Wissensdatenbank einen großen Pool an Informationen. Aktuelle Treiber, Firmware, Tools und Dokumentation stehen für Sie jederzeit zum Download bereit.

Außerdem steht Ihnen der LANCOM-Support zur Verfügung. Telefonnummern und Kontaktadressen des LANCOM-Supports finden Sie in einem separaten Beileger oder auf der LANCOM Systems-Homepage.

Hinweis-Symbole	
	Sehr wichtiger Hinweis, dessen Nichtbeachtung zu Schäden führen kann.
	Wichtiger Hinweis, der beachtet werden sollte.
	Zusätzliche Informationen, deren Beachtung hilfreich sein kann aber nicht erforderlich ist.

2 System-Design

2.1 Einleitung

Das LANCOM-Betriebssystem LCOS ist aus einer Vielzahl von verschiedenen Software-Modulen aufgebaut, die LANCOM-Geräte selbst verfügen über unterschiedliche Schnittstellen (Interfaces) zum WAN und zum LAN hin. Je nach Anwendung laufen die Daten auf dem Weg von einem Interface zum anderen über verschiedene Module.

Das folgende Blockschaltbild zeigt ganz abstrakt die generelle Anordnung der LANCOM-Interfaces und LCOS-Module. Die Beschreibungen der einzelnen Funktionen im weiteren Verlauf dieses Referenzhandbuchs greifen diese Darstellung jeweils auf, um die wichtigen Verbindungen der jeweiligen Anwendungen darzustellen und die daraus resultierenden Konsequenzen abzuleiten.

So kann dieses Schaubild z.B. verdeutlichen, bei welchen Datenströmen die Firewall zum Einsatz kommt oder an welcher Stelle bei einer Adressumsetzung (IP-Masquerading oder N:N-Mapping) welche Adressen gültig sind.

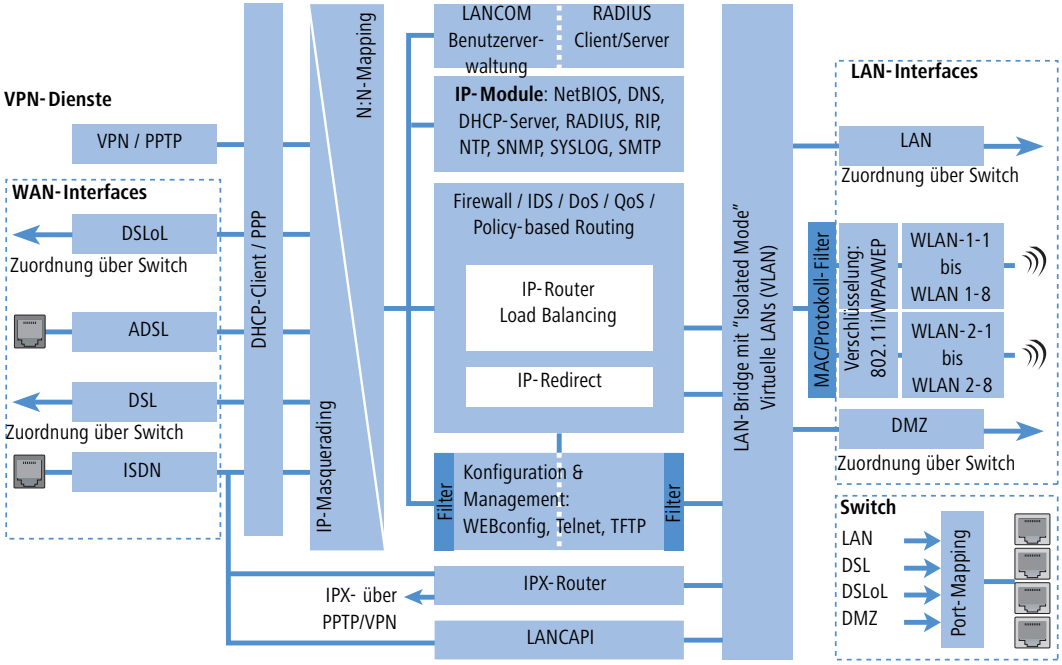

Hinweise zu den einzelnen Module und Interfaces:

- Der IP-Router sorgt für das Routing der Daten auf IP-Verbindungen zwischen den Interfaces aus LAN und WAN.
- Beim IP-Redirect werden Anfragen an ausgewählte Dienste im LAN gezielt auf bestimmte Rechner umgeleitet.

- Die Firewall (mit den Diensten "Intrusion Detection", "Denial of Service" und "Quality of Service") umschließt den IP-Router wie eine Hülle. Alle Verbindungen über den IP-Router gehen also automatisch auch durch die Firewall.
- Als Schnittstellen ins LAN stellen die LANCOM-Geräte ein separates LAN-Interface oder einen integrierten Switch mit mehreren LAN-Interfaces bereit.
- LANCOM Wireless Access Points bzw. LANCOM-Router mit Wireless-Modul bieten daneben zusätzlich eine oder je nach Modell auch zwei Funkschnittstellen für die Anbindung von Wireless LANs. Jede Funkschnittstelle kann je nach Modell bis zu acht verschiedene WLAN-Netzwerke aufbauen („Multi-SSID").
- Mit der DMZ-Schnittstelle kann bei einigen Modellen eine demilitarisierte Zone (DMZ) eingerichtet werden, die auch physikalisch in der LAN-Bridge von den anderen LAN-Interfaces getrennt ist.
- Die LAN-Bridge verfügt über einen Protokoll-Filter, der das Sperren von dedizierten Protokollen auf dem LAN ermöglicht. Darüber hinaus können durch den "Isolated Mode" einzelne LAN-Interfaces voneinander getrennt werden. Durch den Einsatz der VLAN-Funktionen können in der LAN-Bridge virtuelle LANs eingerichtet werden, die auf einer physikalischen Verkabelung den Betrieb von mehreren logischen Netzen erlaubt.
- Mit den verschiedenen IP-Modulen (NetBIOS, DNS, DHCP-Server, RADIUS, RIP, NTP, SNMP, SYSLOG, SMTP) können die Anwendungen über den IP-Router oder direkt über die LAN-Bridge kommunizieren.
- Die Funktionen "IP-Masquerading" und "N:N-Mapping" sorgen für die geeignete Umsetzung von IP-Adressen zwischen den privaten und dem öffentlichen IP-Bereichen oder auch zwischen mehreren privaten Netzwerken.
- Auf die Dienste für Konfiguration und Management der Geräte (WEBconfig, Telnet, TFTP) kann von LAN- und auch von WAN-Seite aus (bei entsprechender Berechtigung) direkt zugegriffen werden. Diese Dienste sind durch Filter und Login-Sperre geschützt, es erfolgt hier jedoch **kein** Durchlauf durch die Firewall. Ein direktes "Durchgreifen" aus dem WAN in das LAN (oder umgekehrt) **über** die internen Dienste als Umweg um die Firewall ist jedoch **nicht** möglich.
- IPX-Router und LANCAPI greifen auf der WAN-Seite nur auf das ISDN-Interface zu. Beide Module sind unabhängig von der Firewall, die nur den Datenverkehr durch den IP-Router überwacht. Für IPX über VPN kann der IPX-Router zusätzlich direkt auf das PPTP/VPN-Modul zugreifen.
- Die VPN-Dienste (inklusive PPTP) erlauben das Verschlüsseln der Daten im Internet und damit den Aufbau von virtuellen privaten Netzwerken über öffentliche Datenverbindungen.
- Mit DSL, ADSL und ISDN stehen je nach Modell verschiedene WAN-Interfaces zur Verfügung.
- Das DSLoL-Interface (DSL over LAN) ist kein physikalisches WAN-Interface, sondern eher eine "virtuelle WAN-Schnittstelle". Mit der entsprechenden Einstellung im LCOS kann bei einigen Modellen ein LAN-Interface **zusätzlich** als DSL-Interface genutzt werden.

3 Konfiguration

In diesem Kapitel geben wir Ihnen einen Überblick, mit welchen Mitteln und über welche Wege Sie auf das Gerät zugreifen können, um Einstellungen vorzunehmen. Sie finden Beschreibungen zu folgenden Themen:

- Konfigurationstools
- Kontroll- und Diagnosefunktionen von Gerät und Software
- Sicherung und Wiederherstellung kompletter Konfigurationen
- Installation neuer Firmware im Gerät

3.1 Mittel und Wege für die Konfiguration

LANCOM sind flexible Geräte, die verschiedene Mittel (sprich Software) und Wege (in Form von Kommunikationszugängen) für die Konfiguration unterstützen. Zunächst der Blick auf die möglichen Wege.

LANCOM-Produkte können Sie über bis zu drei verschiedene Zugänge erreichen (je nach verfügbaren Anschlüssen):

- über das angeschlossene Netzwerk (sowohl LAN als auch WAN oder WLAN – Inband)

Nicht bei allen Geräte verfügbar

- über die Konfigurations-Schnittstelle (Config-Schnittstelle) des Routers (auch Outband genannt)

Nicht bei allen Geräte verfügbar

- Fernkonfiguration über den ISDN-Anschluss oder über ein Modem (analog oder GSM, in Verbindung mit dem LANCOM Modem Adapter Kit)

Was unterscheidet nun diese drei Wege?

Zum einen die Verfügbarkeit: Die Konfiguration über Outband ist immer verfügbar. Die Inband-Konfiguration ist jedoch z.B. nicht mehr möglich, wenn das übertragende Netzwerk gestört ist. Auch die ISDN-Fernkonfiguration ist abhängig von einer ISDN-Verbindung.

Zum anderen die Anforderungen an zusätzliche Hard- und Software: Die Inband-Konfiguration benötigt neben dem ohnehin vorhandenen Rechner im LAN, WAN oder WLAN nur noch eine geeignete Software, beispielsweise LANconfig oder WEBconfig (vgl. folgender Abschnitt). Die Outband-Konfiguration benötigt zusätzlich zur Konfigurationssoftware noch einen Rechner mit serieller Schnittstelle. Für die ISDN-Fernkonfiguration sind die Voraussetzungen am umfangreichsten: Neben einem ISDN-Anschluss am LANCOM wird im Konfigurations-PC ein ISDN-Adapter oder Zugriff über LANCAPI auf einen weiteren LANCOM mit ISDN-Schnittstelle benötigt.

3.2 Software zur Konfiguration

Die Situationen, in denen konfiguriert wird, unterscheiden sich – aber auch die persönlichen Ansprüche und Vorlieben der Ausführenden. LANCOM-Router verfügen daher über ein breites Angebot von Konfigurationsmöglichkeiten:

- **LANconfig** – menügeführt, übersichtlich und einfach lassen sich nahezu alle Parameter eines LANCOM einstellen. LANconfig benötigt einen Konfigurationsrechner mit Windows 98 oder höher.

- **WEBconfig** – diese Software ist fest eingebaut im Router. Auf dem Konfigurationsrechner wird nur ein Web-Browser vorausgesetzt. WEBconfig ist dadurch betriebssystemunabhängig.
- **SNMP** – geräteunabhängige Programme zum Management von IP-Netzwerken basieren üblicherweise auf dem Protokoll SNMP.
- **Terminalprogramm, Telnet** – ein LANCOM kann mit einem Terminalprogramm (z.B. HyperTerminal) oder innerhalb eines IP-Netzwerks (z. B. Telnet) konfiguriert werden.
- **TFTP** – innerhalb von IP-Netzwerken kann auch das Dateiübertragungs-Protokoll TFTP verwendet werden.

Die folgende Tabelle zeigt, über welchen Weg Sie mit den jeweiligen Mitteln auf die Konfiguration zugreifen können:

Konfigurations-software	LAN, WAN, WLAN (Inband)	Config-Schnitt-stelle (Outband)	ISDN-Fernkonfi-guration	Analoge Einwahl (in Verbindung mit LANCOM Modem Adapter Kit)
LANconfig	Ja	Ja	Ja	Ja
WEBconfig	Ja	Nein	Ja	Ja
SNMP	Ja	Nein	Ja	Ja
Terminalprogramm	Nein	Ja	Nein	Nein
Telnet	Ja	Nein	Nein	Nein
TFTP	Ja	Nein	Ja	Ja

Bitte beachten Sie, dass alle Verfahren auf dieselben Konfigurationsdaten zugreifen. Wenn Sie beispielsweise in LANconfig Einstellungen ändern, hat dies auch direkte Auswirkungen auf die Werte unter WEBconfig und Telnet.

3.3 Geräte suchen und konfigurieren

Schalten Sie immer zuerst das Gerät ein, bevor Sie den Rechner zur Konfiguration starten.

Ein Router oder Access Point kann über die folgenden Wege konfiguriert werden (sofern das Modell über die entsprechende Schnittstelle verfügt):

- Über das lokale Netzwerk (LAN) ❶.
- Über das Funknetzwerk (WLAN) ❷, wenn die WLAN-Verschlüsselung (z.B. 802.11i) in einem Gerät mit Wireless-Schnittstelle und im Konfigurationsrechner passend eingestellt bzw. deaktiviert ist.
- Über die serielle Konfigurationsschnittstelle ❸.
- Über eine ISDN-Verbindung ❹.

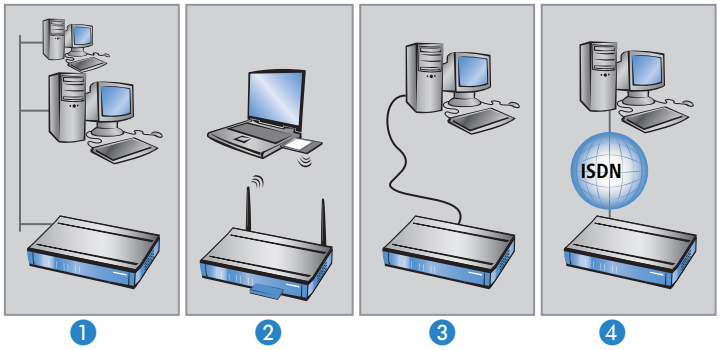

3.4 Die Konfiguration mit verschiedenen Tools

3.4.1 LANconfig

Rufen Sie LANconfig z.B. aus der Windows-Startleiste auf mit **Start ▶ Programme ▶ LANCOM ▶ LANconfig**. LANconfig sucht nun automatisch im lokalen Netz nach Geräten. Wird dabei ein noch nicht konfiguriertes Gerät im lokalen Netz gefunden, startet LANconfig selbstständig den Setup-Assistenten.

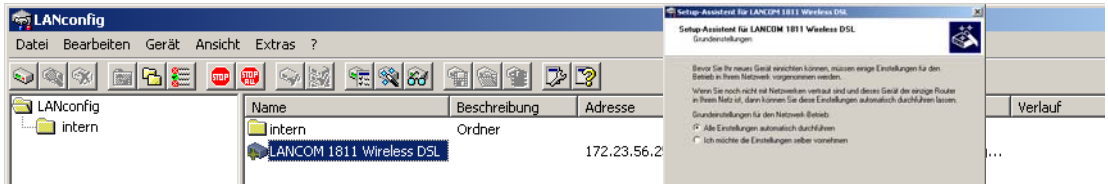

Eine aktivierte „Internetverbindungsfirewall" (Windows XP) oder eine andere „Personal Firewall" auf dem Konfigurationsrechner kann dazu führen, dass LANconfig neue Geräte im LAN nicht findet. Deaktivieren Sie ggf. die Firewall für die Dauer der Konfiguration, wenn die unkonfigurierten Geräte nicht gefunden werden.

Ihr LANCOM-Gerät verfügt über eine umfangreiche eingebaute Firewall. Diese schützt Ihre Rechner auch dann, wenn keine weitere Firewall auf den Rechnern selbst – wie die „Internetverbindungsfirewall" – eingeschaltet ist.

Neue Geräte suchen

Um die Suche eines neuen Geräts manuell einzuleiten, klicken Sie auf die Schaltfläche **Suchen** oder rufen den Befehl über **Datei ▶ Geräte suchen** auf. LANconfig erkundigt sich dann, wo es suchen soll. Bei der Inband-Lösung reicht hier die Auswahl des lokalen Netzes, und los geht's.

Sobald LANconfig mit der Suche fertig ist, zeigt es in der Liste alle gefundenen Geräte mit Namen, evtl. einer Beschreibung, der IP-Adresse und dem Status an.

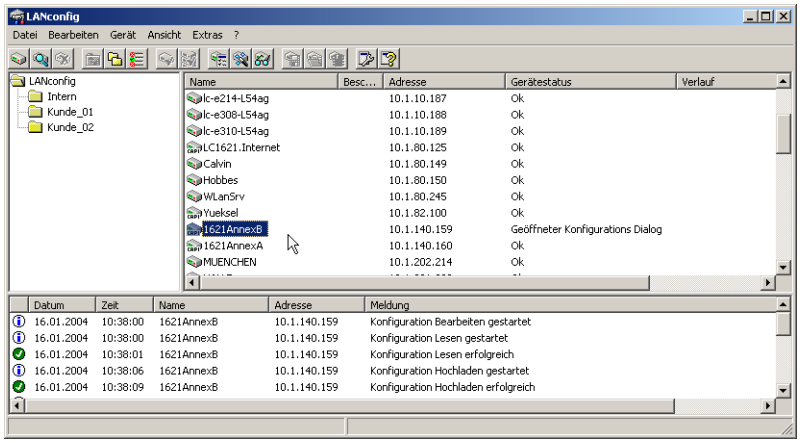

Der erweiterte Funktionsumfang für Profis

Für die Konfiguration der Geräte mit LANconfig stehen zwei verschiedene Darstellungsmöglichkeiten zur Auswahl:

- In der 'einfachen Darstellung' werden nur die Einstellungen angezeigt, die für übliche Anwendungsfälle benötigt werden.
- In der 'vollständigen Darstellung' werden alle verfügbaren Einstellungen angezeigt. Einige davon sollten nur von erfahrenen Benutzern verändert werden.

Wählen Sie den Darstellungsmodus im Menü **Extras ▶ Optionen**.

Ein Doppelklick auf den Eintrag für das markierte Gerät, der Klick auf die Schaltfläche **Konfigurieren** oder den Menüeintrag **Gerät ▶ Konfigurieren** liest die aktuellen Einstellungen aus dem Gerät aus und zeigt die allgemeinen Geräteinformationen an.

Die eingebaute Hilfe-Funktion

Die weitere Bedienung des Programms erklärt sich selbst bzw. über die Online-Hilfe. Mit einem Klick auf das Fragezeichen oben rechts in jedem Fenster bzw. mit einem rechten Mausklick auf einen unklaren Begriff können Sie die kontextsensitive Hilfe aufrufen.

Verwaltung mehrerer Geräte gleichzeitig

Mit LANconfig können mehrere Geräte gleichzeitig komfortabel (fern-) gewartet werden. Dazu einfach alle gewünschten Geräte selektieren, LANconfig führt dann alle Aktionen für alle ausgewählten Geräte nacheinander durch.

Zur bequemen Verwaltung lassen sich Geräte zu Gruppen zusammenfassen. Dazu muss die Ansicht 'Verzeichnisbaum' aktiviert sein, dann können die Geräte durch einfaches Verschieben per 'drag und drop' in die gewünschten Ordner gruppiert werden.

In der Mehrgeräte-Konfiguration zeigt LANconfig nur die für die Mehrgeräte-Konfiguration geeigneten Eingabefelder an, z.B. bei LANCOM Wireless Access-Points die MAC Access-Control-Liste.

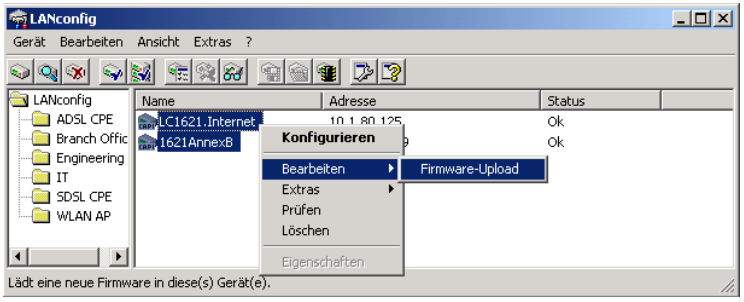

3.4.2 WEBconfig

Sie können die Einstellungen des Gerätes über einen beliebigen (auch textbasierten) Web-Browser vornehmen. Im LANCOM ist die Konfigurationssoftware WEBconfig integriert. Sie benötigen lediglich einen Web-Browser, um auf WEBconfig zuzugreifen.

Funktioniert mit beliebigem Web-Browser

WEBconfig bietet ähnliche Setup-Assistenten wie LANconfig an und bietet damit optimale Voraussetzungen für eine komfortable Konfiguration des LANCOM – im Unterschied zu LANconfig, aber unter allen Betriebssystemen, für die es einen Web-Browser gibt.

Sicher mit HTTPS

WEBconfig bietet zur sicheren (Fern-) Konfiguration die Möglichkeit der verschlüsselten Übertragung der Konfigurationsdaten über HTTPS.

```
https://<IP-Adresse oder Gerätename>
```

Für maximale Sicherheit sollten Sie stets die neueste Version Ihres Internet-Browsers verwenden. Unter Windows 2000 empfiehlt LANCOM Systems GmbH die Installation des sog. “High Encryption Pack” oder den Internet Explorer Version 5.5 mit Service Pack 2 oder besser.

Zugang zum Gerät mit WEBconfig

Für die Verwendung von WEBconfig muss eine TCP/IP-Verbindung zum LAN-oder WAN-Anschluss aufgebaut sein. Der Zugriff auf WEBconfig erfolgt mit Hilfe eines Web-Browsers entweder über die IP-Adresse des LANCOM, über den Namen des Gerätes (sofern bereits zugewiesen) bzw. sogar über einen beliebigen Namen, falls das Gerät noch nicht konfiguriert wurde.

Die Erreichbarkeit zur Konfiguration über einen Webbrowser hängt davon ab, ob im LAN schon DHCP-Server und DNS-Server aktiv sind, und ob diese beiden Serverprozesse die Zuordnung von IP-Adressen zu symbolischen Namen im LAN untereinander austauschen.

Nach dem Einschalten prüfen unkonfigurierte LANCOM-Geräte zunächst, ob im LAN schon ein DHCP-Server aktiv ist. Je nach Situation kann das Gerät dann den eigenen DHCP-Server einschalten oder alternativ den DHCP-Client-Modus aktivieren. In dieser zweiten Betriebsart kann das Gerät selbst eine IP-Adresse von einem im LAN schon vorhandenen DHCP-Server beziehen.

WEBconfig-Zugang in einem Netz ohne DHCP-Server

In einem Netz ohne DHCP-Server schalten unkonfigurierte LANCOM-Geräte nach dem Starten den eigenen DHCP-Serverdienst ein und weisen den anderen Rechner im LAN die IP-Adressen sowie Informationen über Gateways etc. zu, sofern diese auf den automatischen Bezug der IP-Adressen eingestellt sind (Auto-DHCP). In dieser Konstellation kann das Gerät von jedem Rechner mit aktivierter Auto-DHCP-Funktion mit einem Webbrowser unter dem Namen **LANCOM** oder unter der IP-Adresse **172.23.56.254** erreicht werden.

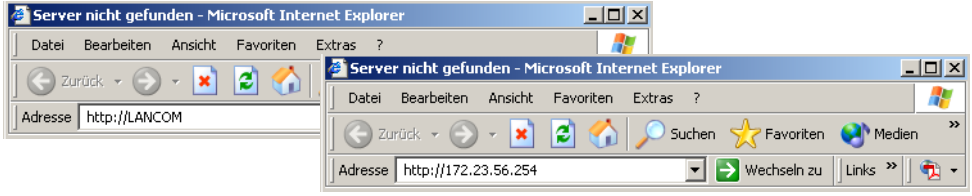

Falls der Konfigurations-Rechner seine IP-Adresse nicht vom LANCOM-DHCP-Server bezieht, ermitteln Sie die aktuelle IP-Adresse des Rechners (mit **Start** ▶ **Ausführen** ▶ **cmd** und dem Befehl **ipconfig** an der Eingabeaufforderung unter Windows 2000 oder Windows XP, mit **Start** ▶ **Ausführen** ▶ **cmd** und dem Befehl **winipcfg** an der Eingabeaufforderung unter Windows Me oder Windows 9x bzw. dem Befehl **ifconfig** in der Konsole unter Linux). In diesem Fall erreichen Sie das LANCOM unter der Adresse **x.x.x.254** (die "x" stehen für die ersten drei Blöcke in der IP-Adresse des Konfigurationsrechners).

WEBconfig-Zugang in einem Netz mit DHCP-Server

Ist im LAN ein DHCP-Server zur Zuweisung der IP-Adressen aktiv, schaltet ein unkonfiguriertes LANCOM-Gerät seinen eigenen DHCP-Server aus, wechselt in den DHCP-Client-Modus und bezieht eine IP-Adresse vom DHCP-Server aus dem LAN. Diese IP-Adresse ist aber zunächst nicht bekannt, die Erreichbarkeit des Geräts hängt von der Namensauflösung ab:

- Ist im LAN auch ein DNS-Server zur Auflösung der Namen vorhanden und tauscht dieser die Zuordnung von IP-Adressen zu den Namen mit dem DHCP-Server aus, kann das Gerät unter dem Namen "LANCOM-<MAC-Adresse>" (z.B. "LANCOM-00a057xxxxxx") erreicht werden.

Die MAC-Adresse finden Sie auf einem Aufkleber auf der Geräteunterseite.

- Ist im LAN kein DNS-Server vorhanden oder ist dieser nicht mit dem DHCP-Server gekoppelt, kann das Gerät nicht über den Namen erreicht werden. In diesem Fall bleiben folgende Optionen:
  - Die per DHCP an das LANCOM-Gerät zugewiesene IP-Adresse über geeignete Tools ausfindig machen und das Gerät mit dieser IP-Adresse direkt erreichen.
  - LANconfig verwenden.
  - Einen Rechner mit Terminalprogramm über die serielle Konfigurationsschnittstelle an das Gerät anschließen.

3.4.3 Telnet

Telnet-Sitzung starten

Über Telnet starten Sie die Konfiguration z.B. aus der Windows-Kommandozeile mit dem Befehl:

```
C:\>telnet 10.0.0.1
```

Telnet baut dann eine Verbindung zum Gerät mit der eingegebenen IP-Adresse auf.

Nach der Eingabe des Passworts (sofern Sie eines zum Schutz der Konfiguration vereinbart haben) stehen Ihnen alle Konfigurationsbefehle zur Verfügung.

Linux und Unix unterstützen auch Telnet-Sitzungen über SSL-verschlüsselte Verbindungen.
Je nach Distribution ist es dazu ggf. erforderlich, die Standard-Telnet-Anwendung durch eine SSL-fähige Version zu ersetzen. Die verschlüsselte Telnet-Verbindung wird dann mit dem folgenden Befehl gestartet:

```
C:\>telnet -z ssl 10.0.0.1 telnets
```

Die Sprache der Konsole auf Deutsch ändern

Der Terminalmodus steht in den Sprachen Deutsch und Englisch zur Verfügung. LANCOM werden werkseitig auf Englisch als Konsolensprache eingestellt. Im weiteren Verlauf dieser Dokumentation werden alle Konfigurationsbefehle

in ihrer deutschen Form angegeben. Zur Änderung der Konsolensprache auf Deutsch verwenden Sie folgende Befehle:

Konfigurationstool	Aufruf (bei Englisch als eingestellter Konsolensprache)
WEBconfig	Expertenkonfiguration ▶ Config-Module ▶ Language
Telnet	`set /Setup/Config-Module/Language Deutsch`

Telnet-Sitzung beenden

Um die Telnet-Sitzung zu beenden, geben Sie an der Eingabeaufforderung den Befehl `exit` ein:

```
C:\>exit
```

Die Struktur im Kommandozeilen-Interface

Das LANCOM Kommandozeilen-Interface ist stets wie folgt strukturiert:

- **Status**
  Enthält die Zustände und Statistiken aller internen Module des Gerätes
- **Setup**
  Beinhaltet alle einstellbaren Parameter aller internen Module des Gerätes
- **Firmware**
  Beinhaltet das Firmware-Management
- **Sonstiges**
  Enthält Aktionen für Verbindungsauf- und abbau, Reset, Reboot und Upload

Befehle für die Kommandozeile

Das LANCOM Kommandozeilen-Interface kann mit den folgenden DOS- oder UNIX-ähnlichen Befehlen bedient werden.

Zum Ausführen einiger Befehle sind Supervisor-Rechte erforderlich.

Befehl	Beschreibung
beginscript	Versetzt eine Konsolensitzung in den Script-Modus. In diesem Zustand werden die im Folgenden eingegebenen Befehle nicht direkt in den Konfigurations-RAM im LANCOM übertragen, sondern zunächst in den Script-Speicher des Gerätes. 'Scripting' → Seite 60
cd [PFAD]	Wechselt das aktuelle Verzeichnis. Verschiedene Kurzformen werden unterstützt, z.B. "cd ../.." kann verkürzt werden zu "cd ..." etc.
del [PFAD]*	Löscht eine komplette Tabelle in dem mit `Path` angegebenen Zweig des Menübaums.
default [-r] [PFAD]	Setzt einzelne Parameter, Tabellen oder ganze Menübaume in die Grundkonfiguration zurück. Zeigt `PATH` auf einen Zweig des Menübaums, muss zwingend die option `-r` (recursive) angegeben werden.

Befehl	Beschreibung
dir [PFAD] list [PFAD] ls [PFAD] ll [PFAD]	Zeigt den Inhalt des aktuellen Verzeichnisses an. Der angehängte Parameter „-a“ gibt zusätzlich zu den Inhalten der Abfrage auch die zugehörigen SNMP-IDs aus. Dabei beginnt die Ausgabe mit der SNMP-ID des Gerätes, gefolgt von der SNMP-ID des aktuellen Menüs. Vor den einzelnen Einträgen finden Sie dann die SNMP-IDs der Unterpunkte.
do [PFAD] [<Parameter>]	Führt die Aktion [PATH] im aktuellen Verzeichnis aus. Zusätzliche Parameter können mit angegeben werden
echo <ARG>...	Argument auf Konsole ausgeben
exit/quit/x	Beendet die Kommandozeilen-Sitzung
feature <code>	Freischaltung eines SW-Features mit dem angegebenen Feature-Code
flash Yes/No	Die Änderungen an der Konfiguration über die Befehle an der Kommandozeile werden standardmäßig (flash yes) direkt in den boot-resistenten Flash-Speicher der Geräte geschrieben. Wenn das Aktualisieren des Konfiguration im Flash unterdrückt wird (flash no), werden die Änderungen nur im RAM gespeichert, der beim Booten gelöscht wird (‘`flash Yes/No`’ → Seite 71).
history	Zeigt eine Liste der letzen ausgeführten Befehle. Mit dem Befehl „!#“ können die Befehle der Liste unter Ihrer Nummer (#) direkt aufgerufen werden: Mit „!3“ wird z.B. der dritte Befehl der Liste ausgeführt.
killscript	löscht den noch nicht verarbeiteten Inhalt einer Scriptsession. Die Scriptsession wird über den Namen ausgewählt. ‘Scripting’ → Seite 60
loadconfig	Konfiguration per TFTP-Client in das Gerät laden
loadfirmware	Firmware per TFTP-Client in das Gerät laden
loadscript	Script per TFTP-Client in das Gerät laden
passwd	Ändern des Passworts
passwd -n neues [altes]	Passwort ändern (Keine Eingabeaufforderung)
ping [IP-Adresse]	Sendet einen ICMP echo request an die angegebene IP-Adresse
readconfig	Anzeige der kompletten Konfiguration in der Geräte-Syntax
readmib	Anzeige der SNMP Management Information Base
readscript [-n] [-d] [-c] [-m] [PFAD]	Erzeugt in einer Konsolensitzung eine Textausgabe von allen Befehlen und Parametern, die für die Konfiguration des LANCOM im aktuellen Zustand benötigt werden. ‘Scripting’ → Seite 60
repeat <INTERVAL> <Kommando>	Wiederholt das Kommando alle INTERVAL Sekunden, bis der Vorgang durch neue Eingaben beendet wird
sleep [-u] Wert[suffix]	Verzögert die Verarbeitung der Konfigurationsbefehle um eine bestimmte Zeitspanne oder terminiert sie auf einen bestimmten Zeitpunkt. Als Suffix sind `s`, `m`, oder `h` fuer Sekunden, Minuten, oder Stunden erlaubt, ohne Suffix arbeitet der Befehl in Millisekunden. Mit dem Optionsschalter `-u` nimmt das sleep-Kommando Zeitpunkte im Format `MM/DD/YYYY hh:mm:ss` (englisch) oder im Format `TT.MM.JJJJ hh:mm:ss` (deutsch) entgegen. Die Parametrierung als Termin wird nur akzeptiert, wenn die Systemzeit gesetzt ist.
stop	Beendet den PING-Befehl
set [PFAD] <Wert(e)>	Setzt einen Konfigurationsparameter auf einen bestimmten Wert. Handelt es sich beim Konfigurationsparameter um einen Tabellenwert, so muss für jede Spalte der ein Wert angegeben werden. Dabei übernimmt das Zeichen * als Eingabewert einen vorhandenen Tabelleneintrag unverändert.

Befehl	Beschreibung
set [PFAD] ?	Auflistung der möglichen Eingabewerte für einen Konfigurationsparameter. Wird kein Name angegeben, so werden die möglichen Eingabewerte für alle Konfigurationsparameter im aktuellen Verzeichnis angegeben
setenv <NAME> <WERT>	Umgebungsvariable setzen
unsetenv <NAME>	Umgebungsvariable löschen
getenv <NAME>	Umgebungsvariable ausgeben (kein Zeilenvorschub)
printenv	Komplette Umgebung ausgeben
show <Optionen>	Anzeige spezieller interner Daten. show ? zeigt alle verfügbaren Informationen an, z.B. letzte Boot-Vorgänge ('bootlog'), Firewall Filterregeln ('filter'), VPN-Regeln ('VPN') und Speicherauslastung ('mem' und 'heap')
sysinfo	Anzeige der Systeminformationen (z.B. Hardware/Softwareversion etc.)
testmail	Schickt eine E-Mail. Parameter siehe 'testmail ?'
time	Zeit setzen (TT.MM.JJJJ hh:mm:ss)
trace […]	Konfiguration der Diagnose-Ausgaben. Siehe 'So starten Sie einen Trace' → Seite 86
who	aktive Sitzungen auflisten
writeconfig	Laden eines neuen Konfigurationsfiles in der Geräte-Syntax. Alle folgenden Zeilen werden als Konfigurationswerte interpretiert, solange bis zwei Leerzeilen auftreten
writeflash	Laden einer neuen Firmware-Datei (nur via TFTP)
!!	letztes Kommando wiederholen
!<num>	Kommando <num> wiederholen
!<prefix>	letztes mit <prefix> beginnendes Kommando wiederholen
#<blank>	Kommentar

- PFAD:
  - Pfadname fuer ein Menue oder einen Parameter, getrennt durch / oder \
  - .. bedeutet eine Ebene hoeher
  - . bedeutet aktuelle Ebene
- WERT:
  - moeglicher Eingabewert
  - "" ist ein leerer Eingabewert
- NAME:
  - Sequenz von _ 0..9 A..Z
  - erstes Zeichen darf keine Ziffer sein
  - keine Unterscheidung Gross/Kleinschreibung

- Alle Befehle, Verzeichnis- und Parameternamen können verkürzt eingegeben werden - solange sie eindeutig sind. Zum Beispiel kann der Befehl "`sysinfo`" zu "`sys`" verkürzt werden, oder aber "`cd Management`" zu "`c ma`". Die Eingabe "`cd /s`" dagegen ist ungültig, da dieser Eingabe sowohl "`cd /Setup`" als auch "`cd /Status`" entspräche.
- Namen, die Leerzeichen enthalten, müssen in Anführungszeichen ("") eingeschlossen werden.
- Für Aktionen und Befehle steht eine kommandospezifische Hilfefunktion zur Verfügung, indem die Funktion mit einem Fragezeichen als Parameter aufgerufen wird. Zum Beispiel zeigt der Aufruf '`ping ?`' die Optionen des eingebauten ping Kommandos an.
- Eine vollständige Auflistung der zur Verfügung stehenden Konsolen-Kommandos erhalten Sie durch die Eingabe von '`?`' auf der Kommandozeile.

3.4.4 TFTP

Bestimmte Funktionen lassen sich über Telnet nicht oder nicht befriedigend ausführen. Dazu gehören alle Funktionen, bei denen komplette Dateien übertragen werden, etwa der Upload von Firmware oder die Speicherung und Wiederherstellung von Konfigurationsdaten. In diesen Fällen wird TFTP eingesetzt.

TFTP steht standardmäßig unter den Betriebssystemen Windows XP, Windows 2000 und Windows NT zu Verfügung. Es ermöglicht den einfachen Dateitransfer von Dateien mit anderen Geräten über das Netzwerk.

Die Syntax des TFTP-Aufrufs ist abhängig vom Betriebssystem. Bei Windows 2000 und Windows NT lautet die Syntax:

```
tftp -i <IP-Adresse Host> [get|put] Quelle [Ziel]
```

Bei zahlreichen TFTP-Clients ist das ASCII-Format voreingestellt. Für die Übertragung binärer Daten (z. B. Firmware) muss daher meist die binäre Übertragung explizit gewählt werden. In diesem Beispiel für Windows XP, Windows 2000 und Windows NT erreichen Sie das durch den Parameter '-i'.

Sofern das Gerät mit einem Passwort geschützt ist, müssen Username und Passwort in den TFTP-Befehl eingebaut werden. Der Filename baut sich entweder aus dem Master-Passwort und dem auszuführenden Kommando (für Supervisoren) oder aus der Kombination von Username und Passwort (für lokale Administratoren), die durch einen Doppelpunkt getrennt sind, und nachgestelltem Kommando zusammen. Ein über TFTP abgesetztes Kommando sieht daher wie folgt aus:

- <Master-Passwort><Kommando> bzw.
- <Username>:<Passwort>@<Kommando>

Weitere Informationen zu TFTP-Befehlen und den Rechtern verschiedenener Administratoren finden Sie unter 'Rechteverwaltung für verschiedene Administratoren' → Seite 45 und 'Zugang über TFTP' → Seite 47.

Firmware, Geräte-Konfiguration oder Script über TFTP laden

Neben den Möglichkeiten, eine Firmware oder eine Konfigurationsdatei über LANconfig oder WEBconfig in ein Gerät einzuspielen, kann der Upload der entsprechenden Dateien über Telnet oder SSH auch direkt von einem TFTP-Server erfolgen. Dieses Vorgehen kann in größeren Installationen mit regelmäßigem Update von Firmware und/oder Kon-

figuration die Administration der Geräte erleichtern. Über TFTP können auch Scripte – z.B. mit Teilkonfigurationen – in die Geräte geladen werden.

Dazu werden die Firmware- und Konfigurationsdateien oder Scripte auf einem TFTP-Server abgelegt. Ein TFTP-Server gleicht in der Funktionsweise einem FTP-Server, verwendet allerdings zur Datenübertragung ein anderes Protokoll. Von diesem TFTP-Server können die Dateien mit folgenden Befehlen abgerufen werden:

- `LoadConfig`
- `LoadFirmware`
- `LoadScript`

Zu diesen Befehlen können folgende Parameter angegeben werden:

- `-s <Server-IP-Adresse oder Server-Name>`
- `-f <Dateipfad und Dateiname>`

  Im Dateinamen inclusive Pfad sind folgende Variablen erlaubt:

  - %m - LAN MAC Adresse (Hexadezimal, kleine Buchstaben, ohne Trennzeichen)
  - %s - Seriennummer
  - %n - Gerätename
  - %l - Ort ('Standort' - aus der Konfiguration)
  - %d - Gerätetyp

Beispiele:

Mit dem folgenden Befehl wird eine Firmwaredatei mit dem Namen 'LC-1811-5.00.0019.upx' aus dem Verzeichnis 'LCOS/500' vom Server mit der IP-Adresse '192-168.2.200' in das Gerät geladen:

- `LoadFirmware -s 192-168.2.200 -f LCOS/500/LC-1811-5.00.0019.upx`

Mit dem folgenden Befehl wird ein zur MAC-Adresse passendes Script vom Server mit der IP-Adresse '192-168.2.200' in das Gerät geladen:

- `LoadScript -s 192-168.2.200 -f %m.lcs`

Werden die Parameter `-s` und/oder `-f` nicht angegeben, verwendet das Gerät die Standardwerte, die unter dem Pfad `/setup/config/TFTP-Client` gesetzt werden:

- `Config-Adresse`
- `Config-Dateiname`
- `Firmware-Adresse`
- `Firmware-Dateiname`

Die Nutzung dieser Standardwerte bietet sich an, wenn die aktuellen Konfigurationen und Firmware-Versionen immer unter dem gleichen Namen an der gleichen Stelle gespeichert werden. In diesem Fall können mit den einfachen Befehlen `LoadConfig` und `LoadFirmware` die jeweils gültige Dateien geladen werden.

3.4.5 SNMP

Das Simple Network Management Protocol (SNMP V.1 nach RFC 1157) ermöglicht die Überwachung und Konfiguration von Geräten in einem Netz von einer zentralen Instanz aus.

Es gibt eine ganze Reihe von Konfigurations- und Management-Programmen, die über SNMP laufen. Kommerzielle Beispiele sind Tivoli, OpenView von Hewlett-Packard, SunNet Manager und CiscoWorks. Daneben existieren auch zahlreiche Programme auf Freeware- und Shareware-Basis.

Ihr LANCOM kann die für die Verwendung in SNMP-Programmen benötigte Geräte-MIB-Datei (**M**anagement **I**nformation **B**ase) wie folgt exportieren.

Konfigurationstool	Aufruf
WEBconfig	SNMP-Geräte-MIB abrufen (im Hauptmenü)
TFTP	`tftp 10.0.0.1 get readmib file1`

3.4.6 Verschlüsselte Konfiguration über SSH-Zugang

Neben den bisherigen Möglichkeiten, ein LANCOM über Telnet oder Terminalprogramm zu konfigurieren, gibt es ab der LCOS-Version 4.0 zusätzlich einen Zugang über SSH. Mit einem entsprechenden SSH-Client wie PuTTy können Sie so eine verschlüsselte Verbindung zum Gerät herstellen und die bei der Konfiguration übertragenen Daten so vor dem Abhören innerhalb des Netzwerks schützen.

Starten Sie z.B. PuTTy und geben Sie als Host Name die IP-Adresse des LANCOM ein. In der folgenden Eingabeaufforderung können Sie sich mit Ihren Benutzerdaten anmelden.

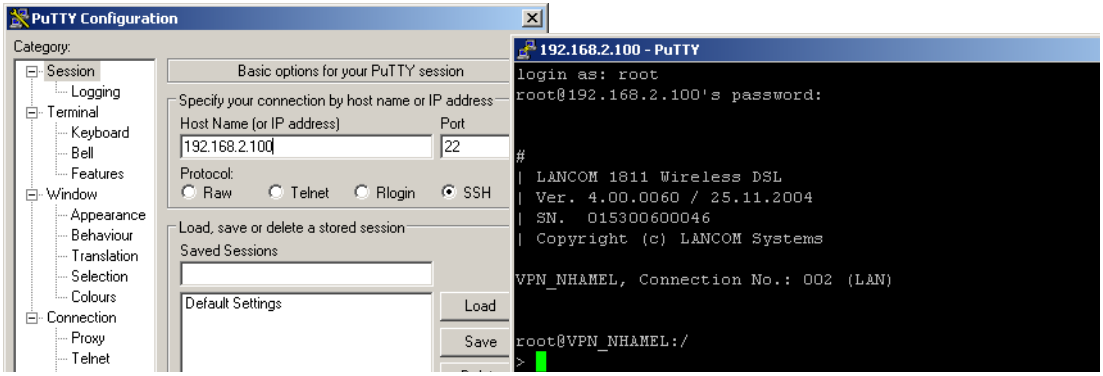

Alternativ können Sie im LANconfig unter **Extras** ▶ **Optionen** ▶ **Extras** Ihren SSH-Client als „externes Programm" eintragen und den SSH-Zugang dann mit einem rechten Mausklick auf das Gerät und **WEBconfig/Konsolen-Sitzung** ▶ **SSH-Sitzung öffnen** starten.

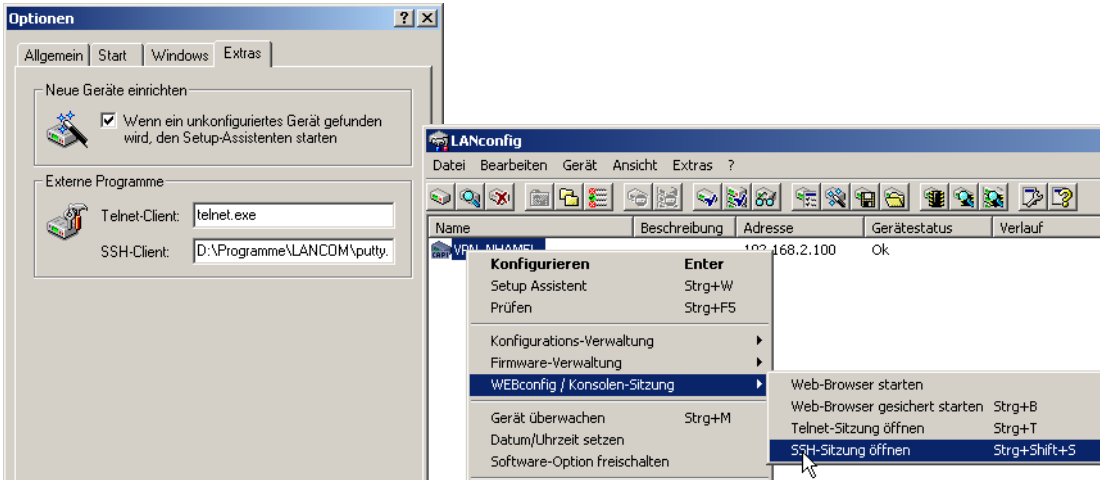

Zur Konfiguration verwenden Sie die gleichen Befehle wie über Telnet oder Terminalprogramm ('Befehle für die Kommandozeile' → Seite 31).

3.4.7 ISDN-Fernkonfiguration über das DFÜ-Netzwerk

Der komplette Abschnitt zur Fernkonfiguration gilt nur für Geräte mit ISDN-Schnittstelle oder mit Modem (analog oder GSM) an der seriellen Schnittstelle (mit LANCOM Modem Adapter Kit).

Besonders einfach wird die Konfiguration von Routern an entfernten Standorten mit der Fernkonfiguration über das DFÜ-Netzwerk von Windows. Das Gerät ist nach dem Einschalten und der Verbindung mit dem ISDN-Anschluss ohne eine einzige Einstellung sofort vom Administrator zu erreichen. Damit sparen Sie bei der Konfiguration an entfernten Orten viel Zeit und Geld für die Reise oder für die Einweisung der Mitarbeiter vor Ort in die Konfiguration der Router.

Außerdem können Sie eine spezielle Rufnummer für die Fernkonfiguration reservieren. Damit kann ein Service-Techniker immer auf den Router zugreifen, auch wenn das Gerät durch fehlerhafte Einstellungen eigentlich nicht mehr ansprechbar ist.

Das brauchen Sie für die ISDN-Fernkonfiguration

- Einen LANCOM mit ISDN-Anschluss, das von einem entfernten Standort aus konfiguriert werden soll
- Einen Konfigurations-PC mit PPP-Client (z.B. Windows DFÜ-Netzwerk) sowie ISDN-Adapter oder alternativ Zugriff über LANCAPI auf einen LANCOM mit ISDN-Anschluss
- Ein Programm für die Inband-Konfiguration, z.B. LANconfig oder Telnet

Die erste Fernverbindung mit DFÜ-Netzwerk

Für die Fernkonfiguration eines LANCOM mit LANconfig über das DFÜ-Netzwerk gehen Sie wie folgt vor:

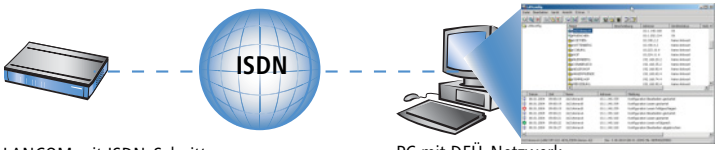

LANCOM mit ISDN-Schnittstelle zur Konfiguration

PC mit DFÜ-Netzwerk, ISDN-Adapter (alternativ Zugriff auf LANCAPI) und LANconfig

① Wählen Sie im LANconfig **Datei ▶ Gerät hinzufügen**, aktivieren Sie die 'DFÜ-Verbindung' als Anschlusstyp und geben Sie die Rufnummer des ISDN-Anschlusses ein, an dem der LANCOM angeschlossen ist. Stellen Sie dazu ggf. die Zeit ein, nach der eine Verbindung ohne Datentransfer automatisch getrennt werden soll.

② LANconfig legt nun automatisch einen neuen Eintrag im DFÜ-Netzwerk an. Wählen Sie ein PPP-fähiges Gerät (z.B. den NDIS-WAN-Treiber aus dem Lieferumfang der LANCAPI) für die Verbindung aus, und bestätigen Sie mit **OK**.

③ Anschließend zeigt LANconfig in der Geräteliste ein neues Gerät mit dem Namen 'Unbekannt' und der Rufnummer über DFÜ als Adresse an.

Mit dem Löschen eines Eintrags in der Geräteliste wird auch die zugehörige Verbindung im Windows-DFÜ-Netzwerk gelöscht.

④ Sie können das Gerät über die Fernverbindung nun genauso konfigurieren wie alle anderen Geräte. Hierzu baut LANconfig eine Verbindung über das DFÜ-Netzwerk auf.

Schützen Sie die Einstellungen des Geräts immer durch die Vergabe eines Passworts! Geben Sie im LANconfig im Konfigurationsbereich 'Management' auf der Registerkarte 'Security' bei der ersten Konfiguration ein Passwort ein!

Die erste Fernverbindung mit PPP-Client und Telnet

An Stelle der Fernkonfiguration mit LANconfig ist auch ein Zugriff über ISDN mit Telnet möglich. Für die Fernkonfiguration eines LANCOM mit Telnet über einen beliebigen PPP-Client gehen Sie wie folgt vor:

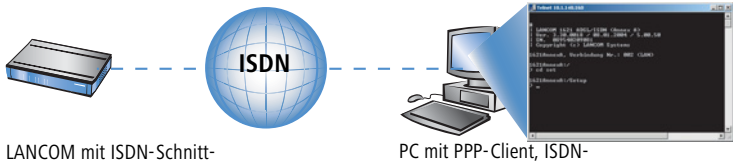

LANCOM mit ISDN-Schnittstelle zur Konfiguration

PC mit PPP-Client, ISDN-Adapter (alternativ Zugriff auf LANCAPI) und Telnet

① Stellen Sie mit Ihrem PPP-Client eine Verbindung zum LANCOM her, verwenden Sie dabei folgende Angaben:

- Benutzername 'ADMIN'
- Passwort wie beim LANCOM eingestellt
- eine IP-Adresse für die Verbindung, nur wenn erforderlich

② Starten Sie eine Telnet-Verbindung zum LANCOM. Verwenden Sie dazu die folgende IP-Adresse:

- '172.17.17.18', wenn Sie keine IP-Adresse für den PPP-Client festgelegt haben. Diese Adresse verwendet der LANCOM automatisch, falls nichts anderes vereinbart ist. Der Konfigurations-PC reagiert dann auf die IP '172.17.17.17'.
- Erhöhen Sie die IP-Adresse des PCs um eins, wenn Sie eine Adresse festgelegt haben. Beispiel: Sie haben für den PPP-Client die IP '10.0.200.123' festgelegt, dann hört der LANCOM auf die '10.0.200.124'. Ausnahme: Bei einer '254' am Ende der IP reagiert der Router auf die 'x.x.x.1'.

③ Sie können den LANCOM über die Fernverbindung nun genauso einstellen wie alle anderen Geräte.

Schützen Sie die Einstellungen des Geräts immer durch die Vergabe eines Passworts! Geben Sie bei einer Telnet- oder Terminalverbindung alternativ den folgenden Befehl ein:

```
passwd
```

Damit werden Sie zur Eingabe eines neuen Passworts mit Bestätigung aufgefordert.

Der Default-Layer für die Ferninbetriebnahme

Die PPP-Verbindung von einer beliebigen ISDN-Gegenstelle zum Router gelingt natürlich nur dann, wenn das Gerät jeden Ruf mit den entsprechenden Einstellungen für den PPP-Betrieb annimmt. Im Auslieferungszustand geht das auch, da das Standard-Protokoll (Default-Layer) auf PPP eingestellt ist.

Aber vielleicht möchten Sie ja nach der ersten Konfiguration den Default-Layer z.B. für LAN-LAN-Verbindungen auf ein anderes Protokoll einstellen? Dann nimmt das Gerät die Rufe über die DFÜ-Verbindung nicht mehr mit den PPP-Einstellungen an. Abhilfe schafft hier die Vereinbarung einer speziellen Rufnummer des ISDN-Anschlusses für den Konfigurationszugriff:

Der ISDN-Administrationszugang für die Fernwartung

Empfängt das Gerät einen Ruf auf dieser Nummer, wird immer die Einstellung für PPP verwendet - unabhängig von der weiteren Konfiguration des Routers! Dabei wird nur ein spezieller Benutzername während der PPP-Verhandlung akzeptiert, der beim Verbindungsaufbau über LANconfig automatisch eingetragen wird (‘ADMIN’).

① Wechseln Sie im Konfigurationsbereich 'Management' auf die Registerkarte 'Admin'.

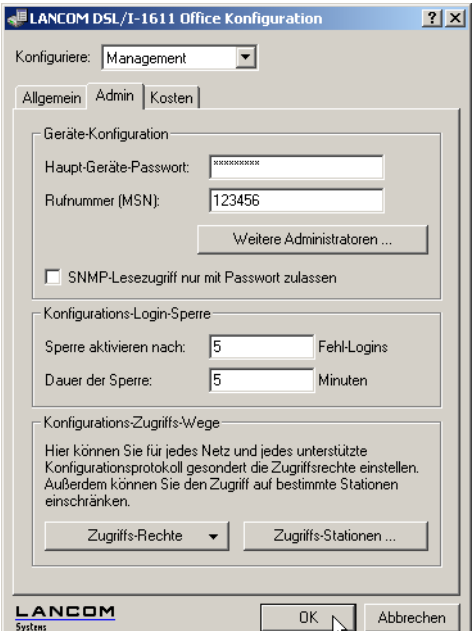

② Geben Sie als Rufnummer im Bereich 'Geräte-Konfiguration' eine Rufnummer (MSN) Ihres Anschlusses ein, die nicht für andere Zwecke verwendet wird.

Geben Sie alternativ über Telnet den folgenden Befehl ein:

```
set /setup/config-modul/Fernconfig 123456
```

Solange keine MSN für den Konfigurations-Zugriff eingetragen ist, nimmt ein **unkonfiguriertes** LANCOM die Rufe auf alle MSNs an. Sobald die erste Änderung in der Konfiguration gespeichert ist, nimmt das Gerät nur noch die Anrufe auf der Konfigurations-MSN an!

Wenn bei der ersten Konfiguration keine Konfigurations-MSN eingetragen wird, ist die Fernkonfiguration damit ausgeschaltet und das Gerät gegen den Zugriff über die ISDN-Leitung geschützt.

3.5 Abspeichern, Wiederherstellen und Erzeugen von Konfigurationsdateien

Die aktuelle Konfiguration eines LANCOM kann als Datei abgespeichert und bei Bedarf wieder in das Gerät (oder in ein anderes Gerät desselben Typs) geladen werden.

Zusätzlich können mit LANconfig Konfigurationsdateien auch “offline” erzeugt und editiert werden - für alle unterstützten Gerätetypen, Firmware-Versionen und Software-Optionen.

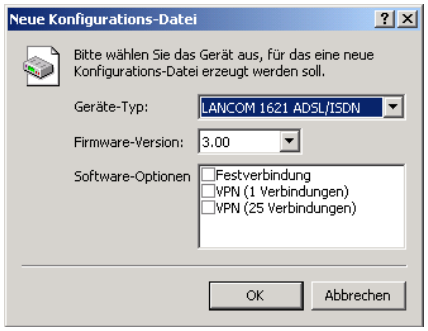

Sicherheitskopien der Konfiguration

Mit dieser Funktion können Sie Sicherungskopien der Konfiguration Ihres LANCOM erstellen.

Komfortable Serienkonfiguration

Aber auch wenn Sie vor der Aufgabe stehen, mehrere gleichartige LANCOM konfigurieren zu müssen, werden Sie die Funktion des Abspeicherns und Wiederherstellens von Konfigurationen schätzen lernen. Sie können sich in diesem Fall einen großen Teil der Arbeit sparen, indem Sie in alle Geräte zunächst übereinstimmende Parameter als Grundkonfiguration einspielen und nur noch die individuellen Einstellungen an den einzelnen Geräten vornehmen.

Funktionsaufruf:

Konfigurationstool	Aufruf
LANconfig	Gerät ▶ Konfigurations-Verwaltung ▶ Als Datei sichern Gerät ▶ Konfigurations-Verwaltung ▶ Aus Datei wiederherstellen Bearbeiten ▶ Neue Konfigurations-Datei Bearbeiten ▶ Konfigurations-Datei bearbeiten Gerät ▶ Konfigurations-Verwaltung ▶ Drucken
WEBconfig	Konfiguration speichern ▶ Konfiguration laden (im Hauptmenü)
TFTP	`tftp 10.0.0.1 get readconfig file1` `tftp 10.0.0.1 put file1 writeconfig`

3.6 Neue Firmware mit LANCOM FirmSafe

Die Software für die Geräte von LANCOM Systems wird ständig weiterentwickelt. Damit Sie auch in den Genuss von neuen Features und Funktionen kommen, haben wir die Geräte mit einem Flash-ROM-Speicher ausgerüstet, der das nachträgliche Ändern der Betriebssoftware zum Kinderspiel macht. Kein EPROM tauschen, kein Gehäuse öffnen: Einfach die neue Version einspielen und fertig!

3.6.1 So funktioniert LANCOM FirmSafe

LANCOM FirmSafe macht das Einspielen der neuen Software zur sicheren Sache: Die gerade verwendete Firmware wird dabei nicht einfach überschrieben, sondern es wird eine zweite Firmware zusätzlich im Gerät gespeichert. Damit ist Ihr Gerät insbesondere auch gegen die Folgen eines Stromausfalls oder einer Verbindungsunterbrechung während des Firmware-Uploads geschützt.

Von den beiden im Gerät gespeicherten Firmware-Versionen kann immer nur eine aktiv sein. Beim Laden einer neuen Firmware wird die nicht aktive Firmware überschrieben. Sie können selbst entscheiden, welche Firmware nach dem Upload aktiviert werden soll:

- 'Unmittelbar': Als erste Möglichkeit können Sie die neue Firmware laden und sofort aktivieren. Folgende Situationen können dann entstehen:
  - Die neue Firmware wird erfolgreich geladen und arbeitet anschließend wie gewünscht. Dann ist alles in Ordnung.
  - Das Gerät ist nach dem Ladevorgang der neuen Firmware nicht mehr ansprechbar. Falls schon während des Uploads ein Fehler auftritt, aktiviert das Gerät automatisch wieder die bisherige Firmware und startet damit neu.

Nicht unter LANconfig

- 'Login': Um den Problemen eines fehlerhaften Uploads zu begegnen, gibt es die zweite Möglichkeit, bei der die Firmware geladen und ebenfalls sofort gestartet wird.
  - Im Unterschied zur ersten Variante wartet das Gerät anschließend für den eingestellten Firmsafe-Timeout (unter WEBconfig im Menü **Expertenkonfiguration ▶ Firmware ▶ Timeout-Firmsafe**, unter Telnet einzustellen mit 'Firmware/Timeout-Firmsafe') auf einen erfolgreichen Login über Telnet, ein Terminalprogramm oder WEBconfig. Nur wenn dieser Login erfolgt, wird die neue Firmware auch dauerhaft aktiviert.
  - Wenn das Gerät nicht mehr ansprechbar ist oder ein Login aus anderen Gründen unmöglich ist, aktiviert es automatisch wieder die bisherige Firmware und startet damit neu.
- 'Manuell': Bei der dritten Möglichkeit können Sie ebenfalls selbst eine Zeit bestimmen, in der Sie die neue Firmware testen wollen. Das Gerät startet mit der neuen Firmware und wartet in der eingestellten Zeit darauf, dass die geladene Firmware von Hand aktiviert und damit dauerhaft wirksam gemacht wird. Unter LANconfig aktivieren Sie die neue Firmware mit **Gerät ▶ Firmware-Verwaltung ▶ Im Test laufende Firmware freischalten**, unter Telnet unter 'Firmware/Firmsafe-Tabelle' mit dem Befehl 'set # active' (dabei ist # die Position der Firmware in der Firmsafe-Tabelle). Unter WEBconfig finden Sie die Firmsafe-Tabelle unter **Expertenkonfiguration ▶ Firmware**.

Den Modus für den Firmware-Upload stellen Sie unter WEBconfig im Menü **Expertenkonfiguration ▶ Firmware ▶ Modus-Firmsafe** ein, unter Telnet unter 'Firmware/Timeout-Firmsafe'. Unter LANconfig wählen Sie den Modus bei der Auswahl der neuen Firmware-Datei aus.

Das Laden einer zweiten Firmware ist nur dann möglich, wenn das Gerät über ausreichenden Speicherplatz für zwei vollständige Firmwareversionen verfügt. Aktuelle Firmwareversionen (ggf. mit zusätzlichen Software-Optionen) können bei älteren Hardwaremodellen manchmal mehr als die Hälfte des verfügbaren Spei-

cherplatzes benötigen. In diesem Fall meldet die Konfigurationssoftware beim Upload-Versuch den Konflikt und empfiehlt die Verwendung des entsprechenden "Konverters".

Dieser Konverter kann kostenlos von der LANCOM Systems-Webseite geladen werden. Mit dem Konverter wird der Speicherplatz im LANCOM neu aufgeteilt in einen vergrößerten Bereich für die neue Firmwareversion und einen kleineren Bereich für die bestehende Version.

In den kleinern Speicherbereich wird beim anschließenden Upload einer neuen Firmware eine Minimalversion der bisherigen Firmware geladen. Diese Version ist als "Sicherungskopie" einsatzfähig mit folgenden Einschränkungen:

- Die Minimalversion der Firmware unterstützt nur einen Teil der LCOS-Funktionen zum Wiederherstellen des vorherigen Zustands oder zum Einspielen einer anderen Firmware. Insbesondere ist mit der Minimalversion der Firmware kein Internetzugang möglich.
- Ein LANCOM mit aktiver Minimalfirmware kann nur über das LAN, über das WLAN oder über die Outbandschnittstelle angesprochen werden. Es ist insbesondere keine Remote-Konfiguration möglich, auch nicht über ISDN.
- Die Minimalfirmware kann nicht konfiguriert werden. Änderungen in der Konfiguration über LANconfig, WEBconfig oder Telnet werden nicht in das Gerät gespeichert.

3.6.2 So spielen Sie eine neue Software ein

Beim Firmware-Upload (so heißt das Einspielen der Software) führen verschiedene Wege zum Ziel:

- LANconfig
- WEBconfig
- Terminalprogramm
- TFTP

Beim Firmware-Upload bleiben alle Einstellungen erhalten! Trotzdem sollten Sie sicherheitshalber die Konfiguration vorher speichern (bei LANconfig z.B. mit **Gerät ▶ Konfigurations-Verwaltung ▶ Als Datei sichern**). Neben der Konfiguration sollten Sie auch eine Version der aktuellen Firmware vor dem Upload sichern. Wenn Ihnen diese nicht mehr als Datei zur Verfügung steht, laden Sie vor dem Firmware-Upload die aktuell verwendete Version von www.lancom.de.

Enthält die neu eingespielte Firmware Parameter, die in der aktuellen Firmware des Gerätes nicht vorhanden sind, werden die fehlenden Werte mit den Default-Einstellungen ergänzt.

LANconfig

Beim LANconfig markieren Sie das gewünschte Gerät in der Auswahlliste und klicken auf **Gerät ▶ Konfigurations-Verwaltung ▶ Neue Firmware hochladen** oder direkt auf die Schaltfläche **Firmware-Upload**. Dann wählen Sie das Verzeichnis, in dem sich die neue Version befindet, und markieren die entsprechende Datei.

LANconfig informiert Sie dann in der Beschreibung über Versions-Nummer und Datum der Firmware und bietet den Upload an. Mit **Öffnen** ersetzen Sie die vorhandene Firmware durch die ausgewählte Version.

Wählen Sie außerdem aus, ob die Firmware sofort nach dem Laden dauerhaft aktiviert werden soll, oder stellen Sie eine Testzeit ein, in der Sie die Firmware selbst freischalten. Um anschließend die Firmware während der eingestellten Testzeit zu aktivieren, klicken Sie auf **Bearbeiten ▶ Firmware-Verwaltung ▶ Im Test laufende Firmware freischalten**.

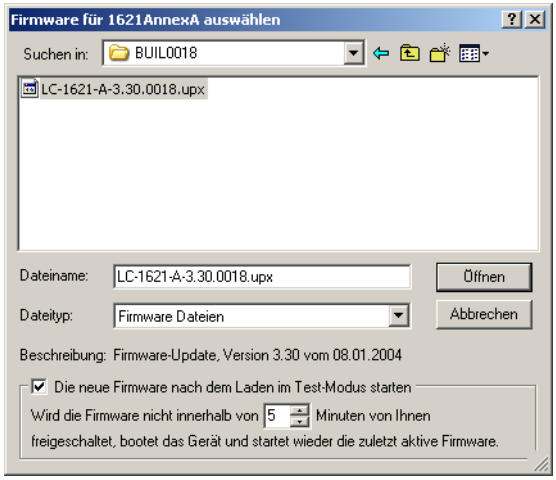

WEBconfig

Starten Sie WEBconfig in Ihrem Web-Browser. Auf der Startseite finden Sie den Link **Eine neue Firmware hochladen**. Im nächsten Fenster können Sie die Firmware-Datei im Verzeichnissystem suchen und anschließend auf die Schaltfläche **Upload** klicken.

Terminalprogramm (z.B. Hyperterminal von Windows)

Stellen Sie bei Terminalprogrammen im Menü 'Firmware' mit dem Befehl 'set Modus-Firmsafe' zunächst ein, in welchem Modus Sie die neue Firmware laden wollen (unmittelbar, login oder manuell). Stellen Sie ggf. zusätzlich mit 'set Timeout-Firmsafe' die Zeit für den Firmwaretest ein.

Mit dem Befehl 'do Firmware-Upload' wird der Router anschließend in Empfangsbereitschaft versetzt. Starten Sie anschließend den Upload-Vorgang von Ihrem Terminalprogramm aus:

- Bei Telix klicken Sie auf die Schaltfläche **Upload**, stellen 'XModem' für die Übertragung ein und wählen die gewünschte Datei zum Upload aus.
- Bei Hyperterminal klicken Sie auf **Übertragung ▶ Datei senden**, wählen die Datei aus, stellen 'XModem' als Protokoll ein und starten mit **OK**.

Der Firmware-Upload über ein Terminalprogramm kann nur über die serielle Konfigurationsschnittstelle erfolgen.

TFTP

Auf LANCOM kann auch mit TFTP eine neue Firmware aufgespielt werden. Dazu wird der Befehl (bzw. das Ziel) **writeflash** angegeben. Um eine neue Firmware in einen LANCOM mit der IP-Adresse 10.0.0.1 zu übertragen, geben Sie z.B. unter Windows XP, Windows 2000 oder Windows NT folgenden Befehl ein:

```
tftp -i 10.0.0.1 put Lc_16xxu.282 writeflash
```

3.7 Wie führt man einen Gerätereset durch?

Wenn Sie unabhängig von den evtl. vorhandenen Einstellungen das Gerät neu konfigurieren müssen oder keine Verbindung zur Gerätekonfiguration zustande kommt, können Sie mit einem **Reset** das Gerät in den Auslieferungszustand zurücksetzen. Dazu müssen Sie den Resetschalter betätigen, bis die LEDs des Geräts aufleuchten (ca. 5 Sekunden).

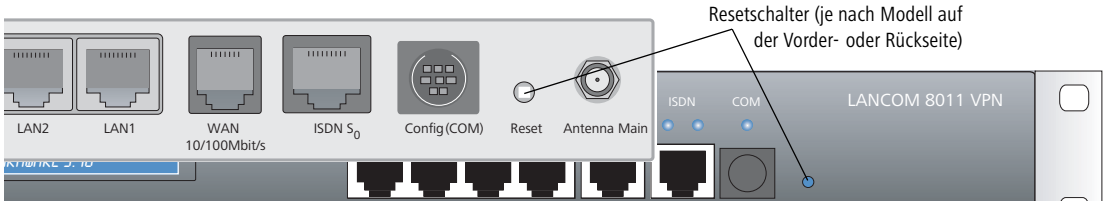

Das Gerät startet nach dem Reset neu im unkonfigurierten Zustand, **alle** Einstellungen gehen dabei verloren. Sichern Sie daher **vor** dem Reset nach Möglichkeit die aktuelle Konfiguration des Geräts!

Beachten Sie, dass bei einem Reset auch die im Gerät definierten WLAN-Verschlüsselungseinstellungen verloren gehen und auf den **Standard-WEP-Schlüssel** zurückgesetzt werden.. Die drahtlose Konfiguration eines Geräts mit WLAN-Schnittstelle gelingt nach einem Reset nur, wenn der Standard-WEP-Schlüssel in der WLAN-Karte eingetragen ist!

3.8 Rechteverwaltung für verschiedene Administratoren

In der Konfiguration des LANCOM können mehrere Administratoren angelegt werden, die über unterschiedliche Zugriffsrechte verfügen. Für ein LANCOM können bis zu 16 verschiedene Administratoren eingerichtet werden.

Neben den in der Konfiguration angelegten Administratoren gibt es auch noch den „root"-Administrator mit dem Haupt-Geräte-Passwort. Dieser Administrator hat immer die vollen Rechte und kann auch nicht gelöscht oder umbenannt werden. Um sich als root-Administrator anzumelden, geben Sie im Login-Fenster den Benutzernamen „root" ein oder Sie lassen dieses Feld frei.

Sobald in der Konfiguration des Gerätes ein Passwort für den „root"-Administrator gesetzt ist, erscheint beim Aufruf von WEBconfig auf der Startseite die Schaltfläche **Login**, mit dem das Fenster zur Anmeldung eingeblendet wird.

Nach Eingabe von korrektem Benutzernamen und Passwort erscheint das Hauptmenü der WEBconfig. In diesem Menü sind nur die Punkte vorhanden, für die der Administrator Zugriffs- bzw. Funktionsberechtigungen hat.

Ist mindestens ein weiterer Administrator in der Admin-Tabelle eingerichtet, so enthält das Hauptmenü zusätzlich eine Schaltfläche **Administrator wechseln**, der es erlaubt zu einer anderen Benutzerkennung (mit ggf. anderen Rechten) zu wechseln.

3.8.1 Die Rechte für die Administratoren

Bei den Rechten für die Administratoren werden zwei Bereiche unterschieden:

- Jeder Administrator gehört zu einer bestimmten Gruppe, der global definierte Rechte zugewiesen sind.
- Jeder Administrator verfügt außerdem über „Funktionsrechte", die den persönlichen Zugriff auf bestimmte Funktionen wie z.B. die Setup-Assistenten regeln.

Administratorengruppen

Bezeichnung unter Telnet/Terminal	Bezeichnung unter LANconfig	Rechte
Supervisor	Alle	Supervisor - Mitglied in allen Gruppen
Admin-RW	Eingeschränkt	lokaler Administrator mit Lese- und Schreibzugriff
Admin-RO	Nur lesen	lokaler Administrator mit Lesezugriff aber ohne Schreibzugriff
kein	keine	kein Zugriff auf die Konfiguration

- Supervisor: Hat vollen Zugriff auf die Konfiguration
- lokaler Administrator mit Lese- und Schreibrechten: Ebenfalls voller Zugriff auf die Konfiguration, dabei sind jedoch die folgenden Möglichkeiten gesperrt:
  - Firmware in das Gerät hochladen
  - Konfiguration in das Gerät einspielen
  - Konfiguration über LANconfig

Lokale Administratoren mit Schreibrechten können auch die Admintabelle bearbeiten. Dabei kann ein lokaler Administrator jedoch nur solche Einträge bearbeiten oder anlegen, die die gleichen oder weniger Rechte haben wie er selbst. Ein lokaler Administrator kann also keinen Supervisor anlegen und sich selbst auch nicht diese Rechte einräumen.

- lokaler Administrator mit Leserechten: Kann die Konfiguration über Telnet oder Terminalprogramm lesen, aber keine Werte verändern. Diesen Administratoren können über die Funktionsrechte bestimmte Möglichkeiten zur Konfiguration eingeräumt werden.
- keine: Kann die Konfiguration nicht lesen. Diesen Administratoren können über die Funktionsrechte bestimmte Möglichkeiten zur Konfiguration eingeräumt werden.

Funktionsrechte

Mit den Funktionsrechten werden dem Benutzer die folgenden Möglichkeiten eingeräumt:

- Grundkonfigurations-Assistent
- Sicherheits-Assistent
- Internet-Assistent
- Assistent zur Auswahl von Internet-Providern
- RAS-Assistent
- LAN-LAN-Kopplungs-Assistent
- Uhrzeit und Datum verändern
- Nach weiteren Geräten suchen
- WLAN-Linktest
- a/b-Assistent

3.8.2 Administratorenzugänge über TFTP und SNMP

Die zusätzlichen Administratorenzugänge werden in der Regel für die Konfiguration der Geräte über Telnet, Terminalprogamme oder SSH-Zugänge genutzt. Allerdings können die zusätzlichen Administratoren auch über TFTP oder SNMP auf die Geräte zugreifen.

Zugang über LANconfig

Ein Benutzer mit Supervisorrechten kann sich bei LANconfig anmelden, wenn er im Loginfenster im Feld für das Passwort seine Benutzerdaten in der Kombination <Username>:<Passwort> eingibt.

Zugang über TFTP

Im TFTP wird der Username und das Passwort im Quell- (TFTP-Read-Request) oder Ziel-Filenamen (TFTP-Write-Request) kodiert. Der Filename baut sich entweder aus dem Master-Passwort und dem auszuführenden Kommando oder aus der Kombination von Username und Passwort, die durch einen Doppelpunkt getrennt sind, und nachgestelltem Kommando zusammen. Ein über TFTP abgesetztes Kommando sieht daher wie folgt aus:

- <Master-Passwort><Kommando> bzw.
- <Username>:<Passwort>@<Kommando>

Beispiele (das LANCOM hat die Adresse mylancom.intern, das Master-Passwort lautet 'RootPwd' und es ist der User 'LocalAdmin' mit dem Passwort 'Admin' eingerichtet):

- Konfiguration aus dem Gerät auslesen (nur für den Supervisor)

  `tftp mylancom.intern GET RootPwdreadconfig mylancom.lcf`

- Konfiguration in das Gerät schreiben (nur für den Supervisor)

  `tftp mylancom.intern PUT mylancom.lcf RootPwdwriteconfig`

- Geräte-MIB aus dem Gerät auslesen (für lokalen Administrator)

```
tftp mylancom.intern GET localadmin:Adminreadmib
mylancom.lcf mylancom.mib
```

Für die Menüs und auszuführbaren Befehle gelten die gleichen Rechte-Beschränkungen wie unter Telnet.

Zugang über SNMP-Management-Systeme

Auch bei der Verwaltung von Netzwerken mit Hilfe von SNMP-Tools wie HP OpenView können über die verschiedenen Administratoren-Zugänge die Rechte gezielt gesteuert werden.

Unter SNMP werden Username und Passwort in der „Community" kodiert. Dort kann entweder die Community 'public' ausgewählt werden oder entweder das Master-Passwort oder eine Kombination von Username und Passwort, die durch einen Doppelpunkt getrennt sind, angegeben werden.

Die Community 'public' entspricht von den Rechten her einem lokalen Administrator mit Read-Only-Rechten, solange der SNMP-Lesezugriff ohne Passwort erlaubt wird ('Passwortschutz für SNMP-Lesezugriff' → Seite 58). Wird dieser Zugriff verboten, so darf die Community 'public' auf keinen Menüpunkt zugreifen.

Ansonsten gelten für die Menüs die gleichen Rechte-Beschränkungen wie unter Telnet.

3.8.3 Konfiguration der Benutzerrechte

LANconfig

Bei der Konfiguration mit LANconfig finden Sie die Liste der Administratoren im Konfigurationsbereich 'Management' auf die Registerkarte 'Admin' unter der Schaltfläche **Weitere Administratoren**.

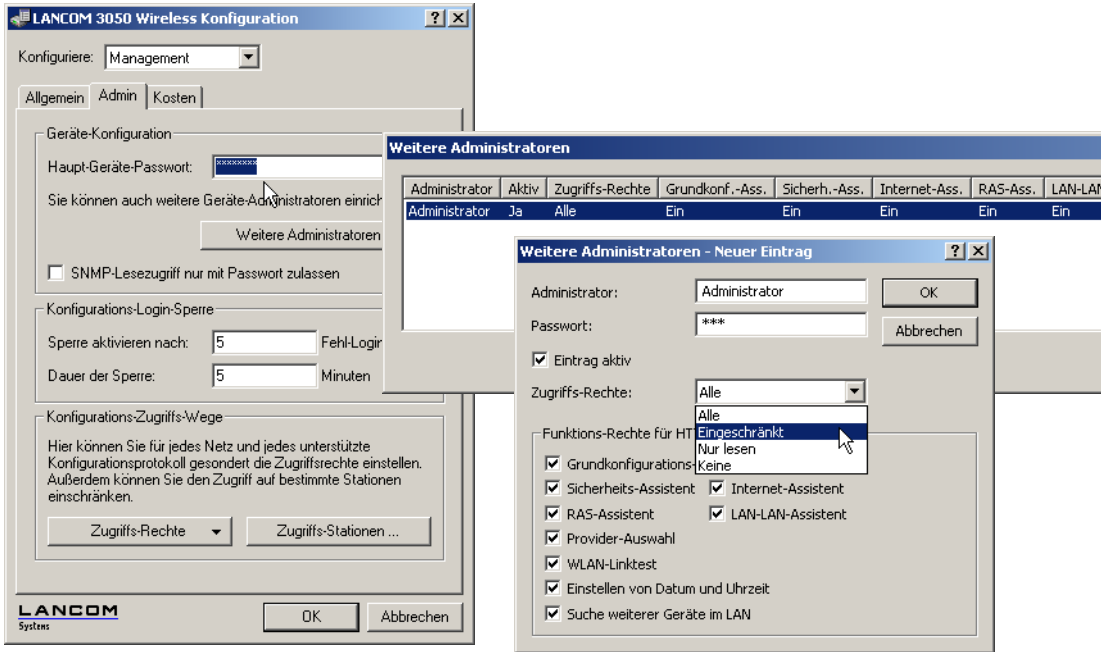

Geben Sie hier folgende Werte ein:

- Name für den neuen Administrator mit Passwort.
- Zugriffsrechte
- Funktionsrechte

Sie können die Einträge über den Schalter 'Eintrag aktiv' vorübergehend deaktivieren, ohne sie ganz zu löschen.

WEBconfig, Telnet oder Terminalprogramm

Unter WEBconfig oder Telnet bzw. Terminalprogramm finden Sie die Admin-Tabelle auf folgenden Pfaden:

Konfigurationstool	Menü/Tabelle
WEBconfig	Experten-Konfiguration ▶ Setup ▶ Config-Modul ▶ Admin.-Tabelle
Terminal/Telnet	`Setup/Config-Modul/Admin.-Tabelle`

Zur Darstellung der Benutzergruppen stehen die folgenden Werte zur Verfügung:

Bezeichnung	Rechte
Supervisor	Supervisor - Mitglied in allen Gruppen
Admin-RW	lokaler Administrator mit Lese- und Schreibzugriff
Admin-RO	lokaler Administrator mit Lesezugriff aber ohne Schreibzugriff
kein	kein Zugriff auf die Konfiguration

Zur Darstellung der Funktionsrechte stehen die folgenden Hexadezimalwerte zur Verfügung:

Wert	Rechte
0x00000001	Der Benutzer darf den Grundkonfigurations-Assistenten ausführen
0x00000002	Der Benutzer darf den Sicherheits-Assistenten ausführen
0x00000004	Der Benutzer darf den Internet-Assistenten ausführen
0x00000008	Der Benutzer darf den Assistenten zur Auswahl von Internet-Providern ausführen
0x00000010	Der Benutzer darf den RAS-Assistenten ausführen
0x00000020	Der Benutzer darf den LAN-LAN-Kopplungs-Assistenten ausführen
0x00000040	Der Benutzer darf die Uhrzeit und das Datum stellen (gilt auch für Telnet und TFTP)
0x00000080	Der Benutzer darf nach weiteren Geräten suchen
0x00000100	Der Benutzer darf den WLAN-Linktest ausführen (gilt auch für Telnet)
0x00000200	Der Benutzer darf den a/b-Assistenten ausführen

Der Eintrag ergibt sich aus der jeweiligen Summe in den ersten, zweiten und dritten Spalten von rechts. Soll der Benutzer z.B. die Funktionen „Sicherheits-Assistent“, „Auswahl der Internet-Provider“, „RAS-Assistent“, „Uhrzeit ändern“ und „WLAN-Linktest“ ausführen können, ergeben sich folgende Werte:

- erste Spalte von rechts: 2 (Sicherheits-Assistent) + 8 (Auswahl der Internet-Provider) = „a“ (Hexadezimal)
- zweite Spalte von rechts: 1 (RAS-Assistent) + 4 (Uhrzeit ändern) = „5“ (Hexadezimal)
- dritte Spalte von rechts: 1 (WLAN-Linktest) = „1“ (Hexadezimal)

Für dieses Beispiel tragen Sie in die Funktionsrechte also den Wert „0000015a“ ein.

Anders ausgedrückt handelt es sich hierbei um eine ODER-Verknüpfung der Hexadezimal-Werte:

Bezeichnung	Wert
Sicherheits-Assistent	0x00000002
Auswahl des Providers	0x00000008
RAS-Assistent	0x00000010
Uhrzeit ändern	0x00000040
WLAN-Linktest	0x00000100
ODER-verknüpft	0x0000015a

Beispiele:

Mit dem folgenden Befehl legen Sie einen neuen Benutzer in der Tabelle an, der als lokaler Administrator „Mueller" mit dem Passwort „BW46zG29" den Internetprovider auswählen darf. Der Benutzer wird dabei sofort aktiviert:

```
set Mueller BW46zG29 ja Admin-RW 00000008
```

Mit dem folgenden Befehl erweitern Sie die Funktionsrechte dahingehend, das Benutzer „Mueller" auch den WLAN-Link-Test ausführen kann (die Sternchen stehen für die nicht zu verändernden Werte):

```
set Mueller * * * 00000108
```

3.8.4 Einschränkungen der Konfigurationsbefehle

Die Verfügbarkeit der Befehle bei der Konfiguration der Geräte über Telnet oder Terminalprogramm hängt von den Rechten der Benutzer ab:

Befehl	Supervisor	lokaler Administrator	Bemerkung
activateimage	✔		
cfgreset	✔		
linktest	✔		Der Befehl 'linktest' kann auch ausgeführt werden, wenn der Benutzer das Funktionsrecht besitzt, einen WLAN-Linktest durchzuführen
readconfig	✔		
writeconfig	✔		
writeflash	✔		
setenv	✔	✔	
testmail	✔	✔	

Befehl	Supervisor	lokaler Administrator	Bemerkung
time	✔	✔	Der Befehl 'time' kann auch ausgeführt werden, wenn der Benutzer das Funktionsrecht besitzt, die Systemzeit einzustellen
unsetenv	✔	✔	
delete/rm	✔	✔	
readmib	✔	✔	
WLA	✔	✔	
set	✔	✔	

Alle weiteren Befehle (wie 'cd', 'ls', 'trace', etc...) dürfen von allen Benutzern verwendet werden. Um Befehle ausführen zu können, die eine Konfigurationsänderung bewirken (z.B. 'do' oder 'time'), muss der jeweilige Benutzer mindestens Schreibrechte besitzen.

Die oben aufgeführten Befehlte sind nicht in allen LCOS-Versionen und nicht für alle LANCOM-Modelle verfügbar.

3.9 Mehrere Loopback-Adressen

Ein LANCOM ist in einem lokalen Netz unter seiner Intranet IP-Adresse oder unter seiner DMZ-IP-Adresse ansprechbar. Bei der zentralen Verwaltung von großen Netzwerkstrukturen kann es jedoch sein, dass mehrere Geräte die gleiche Intranet IP-Adresse tragen. Damit die Geräte in einem solchen Szenario eindeutig ansprechbar sind, werden zusätzliche, frei definierbare IP-Adressen benötigt.

In einem LANCOM-Router können bis zu 16 dieser zusätzlichen „Loopback-Adressen" eingerichtet werden. Die Loopback-Adressen dienen als weitere lokale IP-Adressen für das Gerät und können aus den privaten IP-Adress-Kreisen frei gewählt werden. Dabei müssen die Loopback-Adressen auch nicht im gleichen IP-Adress-Kreis liegen wie die Intranet- oder DMZ-Adressen. So können für das Management mehrerer oder stark strukturierter Netzwerke z.B. alle eingesetzten LANCOM-Router mit fortlaufenden IP-Adressen aus einem bestimmten IP-Adress-Kreis als Loopback-Adresse gekennzeichnet werden. Jedes Gerät ist dann eindeutig unter seiner Loopback-Adresse ansprechbar und SNMP-Traps können anhand dieser Loopback-Adresse der entsprechenden Quelle zugeordnet werden.

WEBconfig, Telnet oder Terminalprogramm

Unter WEBconfig oder Telnet bzw. Terminalprogramm finden Sie die Loopback-Liste auf folgenden Pfaden:

Konfigurationstool	Menü/Tabelle
WEBconfig	Experten-Konfiguration ▶ Setup ▶ TCP-IP-Modul ▶ Loopback-Liste
Terminal/Telnet	`Setup/TCP-IP-Modul/Loopback-Liste`

4 Netzwerk-Management mit den LANtools

Die LANtools (bestehend aus LANconfig und LANmonitor) eignen sich hervorragend zum Konfigurieren und Überwachen von LANCOM-Geräten in komplexen Anwendungsszenarien. Mehrere Router und/oder Wireless Access Points können in einem Netzwerk können dabei genauso von einer zentralen Stelle aus administriert werden wie Geräte in verteilten Netzwerken, z.B. bei den Kunden eines Dienstleisters.

Beim Netzwerk-Management mit den LANtools stehen u.a. folgende Funktionen im Vordergrund:

- Konfiguration der Geräte
- Konfigurationsverwaltung, also sichern und wiederherstellen der Einstellungen
- Einspielen von neuen Firmware-Versionen
- Freischalten zusätzlicher Software-Optionen
- Überwachung des Gerätestatus
- Überwachung der Verbindungen (inklusive VPN)
- Überwachung der Firewallaktionen

4.1 Projektmanagement mit LANconfig

LANconfig erleichtert die Konfiguration von verschiedenen Geräten in einem Projekt mit einigen Funktionen, die gleichzeitig auf mehreren Geräten ausgeführt werden können. Sind in der Liste der Geräte im LANconfig mehrere Einträge markiert, können mit einem rechten Mausklick über das Kontextmenü folgende Aktionen aufgerufen werden:

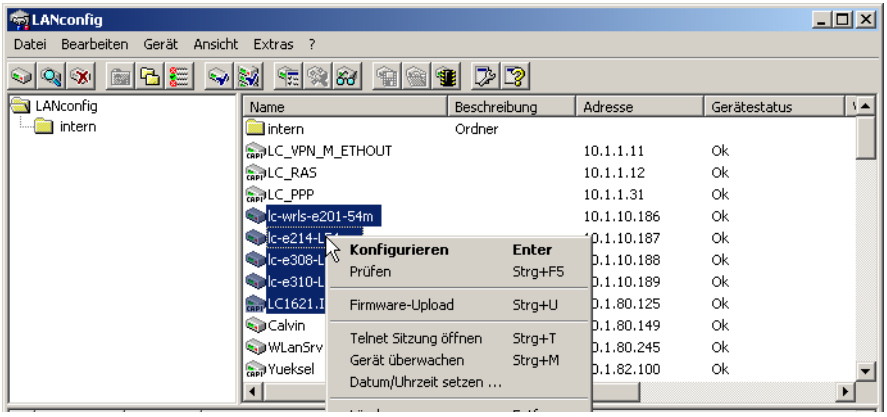

- Konfigurieren: Öffnet für die ausgewählten Geräte den Konfigurationsdialog unter LANconfig.
- Prüfen: Prüft die ausgewählten Geräte auf Erreichbarkeit.
- Firmware-Upload: Lädt eine Firmware parallel in alle ausgewählten Geräte.
- Script anwenden: Führt ein Konfigurationsscript für alle ausgewählten Geräte aus.

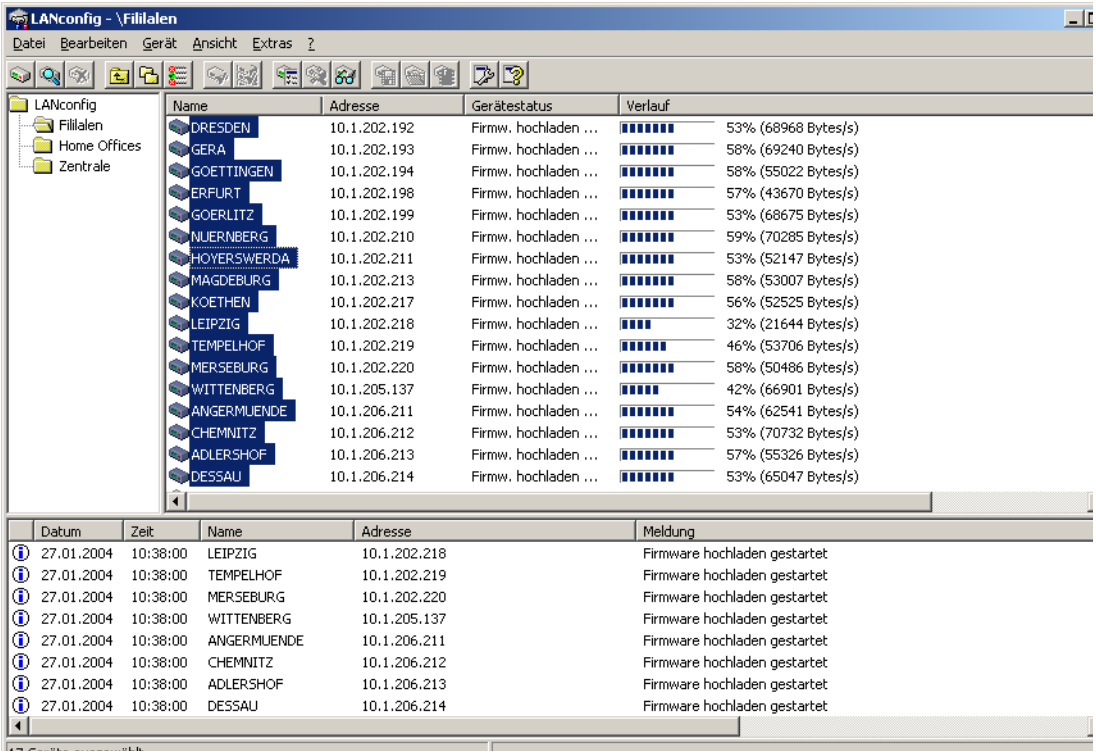

- Telnet-Sitzung öffnen: Öffnet mehrere "DOS-Fenster" und startet zu jedem Gerät eine separate Telnet-Verbindung
- Gerät überwachen: Öffnet die ausgewählten Geräte im LANmonitor zur Überwachung
- Datum/Uhrzeit setzen: Stellt auf allen ausgewählten Geräten die Uhrzeit gleich ein.

Beachten Sie für die Einstellung der Uhrzeit auch die Funktionen des LANCOM als NTP-Client und NTP-Server ('Zeit-Server für das lokale Netz' → Seite 584).

- Löschen: Löscht die ausgewählten Geräte aus der Geräteliste im LANconfig.

4.1.1 Verzeichnisstruktur

LANconfig erlaubt mit der Verzeichnisstruktur die übersichtliche Verwaltung einer Vielzahl von Geräten. Für jedes Projekt oder jeden Kunden kann ein eigener Ordner angelegt werden, in dem die entsprechenden Geräte organisiert werden:

- Ein neuer Ordner wird mit einem rechten Mausklick auf das übergeordnete Verzeichnis mit dem Eintrag 'Neuer Ordner' im Kontextmenü angelegt.
- Die einzelnen Geräte können dann aus der Liste der Geräte einfach mit der Maus in den entsprechenden Ordner gezogen werden. Auch das Verschieben der Geräte in einen anderen Ordner erfolgt auf diese Weise.

Die Zuordnung von einem Gerät zu einem bestimmten Ordner bezieht sich nur auf die Anzeige im LANconfig. Die Organisation der Ordner hat insbesondere keine Auswirkung auf die Konfiguration der Geräte.

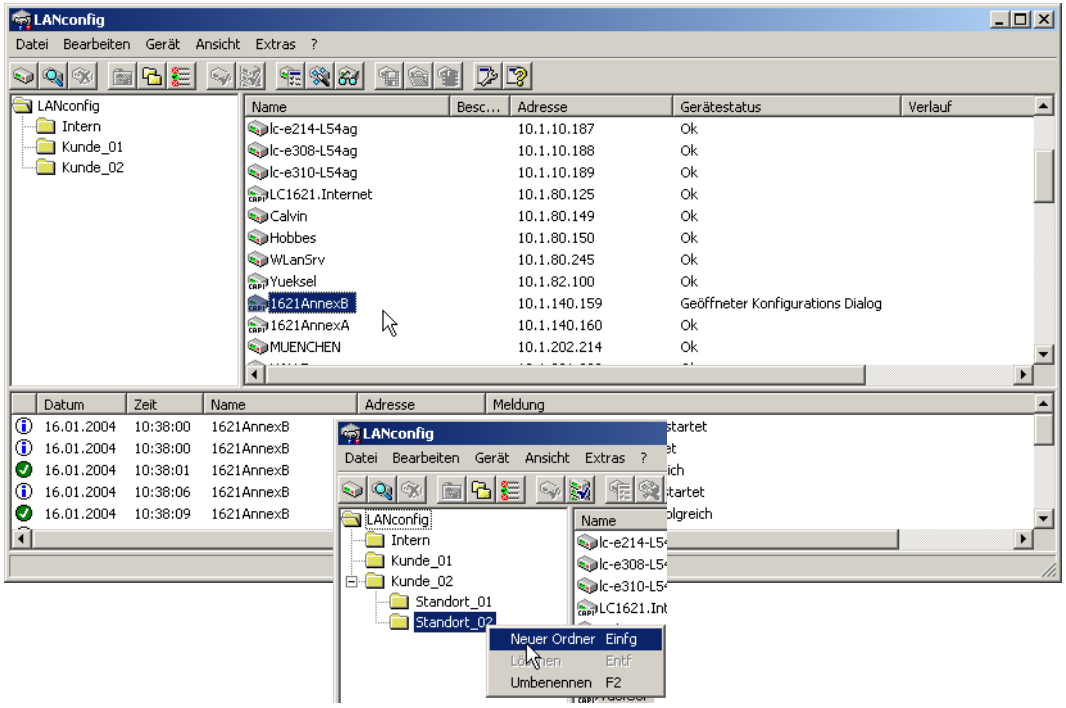

Die Ordnerstruktur am linken Rand des LANconfig-Fensters kann mit der Funktionstaste **F6** oder über das Menü **Ansicht ▶ Verzeichnisbaum** ein- und ausgeschaltet werden.

4.1.2 Multithreading

Bei der Verwaltung von Projekten ist es oft hilfreich, die Konfigurationen von mehreren Geräte gleichzeitig zu öffnen, um darin Gemeinsamkeiten oder Unterschiede abzugleichen. LANconfig erlaubt das gleichzeitige Starten von mehreren Konfigurationsdialogen ("Multithreading"). Nach dem Öffnen einer Konfiguration können aus der Liste der Geräte im LANconfig einfach weitere Konfigurationen geöffnet werden. Alle Konfigurationen können parallel bearbeitet werden.

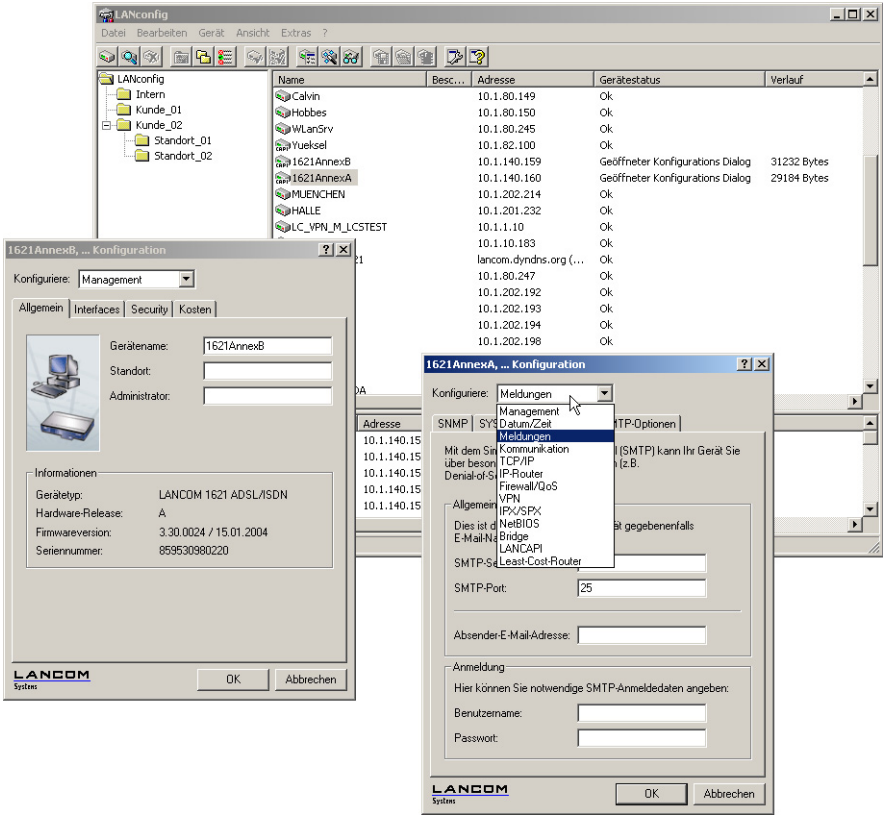

Zwischen den geöffneten Konfigurationen können Inhalte mit "Cut and Paste" über die Zwischenablage übertragen werden.

Beim Multithreading können sowohl aus den erreichbaren Geräten ausgelesene Konfigurationen und Konfigurationsdateien bearbeitet werden. Jede Konfiguration wird separat beim schließen des entsprechenden Dialogs in die Datei bzw. das Gerät zurückgeschrieben.

4.1.3 Manuelle und automatische Suche nach Firmware-Updates

Um das Update auf neue Firmwareversionen in den LANCOM-Geräten möglichst komfortabel zu gestalten, werden die Firmware-Dateien für die verschiedenen LANCOM-Modelle und LCOS-Versionen idealerweise in einem zentralen Archiv-Verzeichnis abgelegt. Die Suche nach neuen Firmware-Versionen in diesem Verzeichnis kann entweder manuell angestoßen werden oder nach jedem Start von LANconfig automatisch durchgeführt werden.

Automatische Suche nach Firmware-Updates

Das Verzeichnis, in dem LANconfig nach den Updates suchen soll, stellen Sie unter **Extras ▶ Optionen ▶ Extras** ein. Zusätzlich können Sie hier angeben, ob LANconfig nach jedem Start das Firmware-Archiv durchsuchen und die gefundenen Geräte auf mögliche Updates prüfen soll. Wenn Sie diese Optionen aktivieren, zeigt LANconfig nach dem Start automatisch die Geräte an, für die neue Updates zur Verfügung stehen.

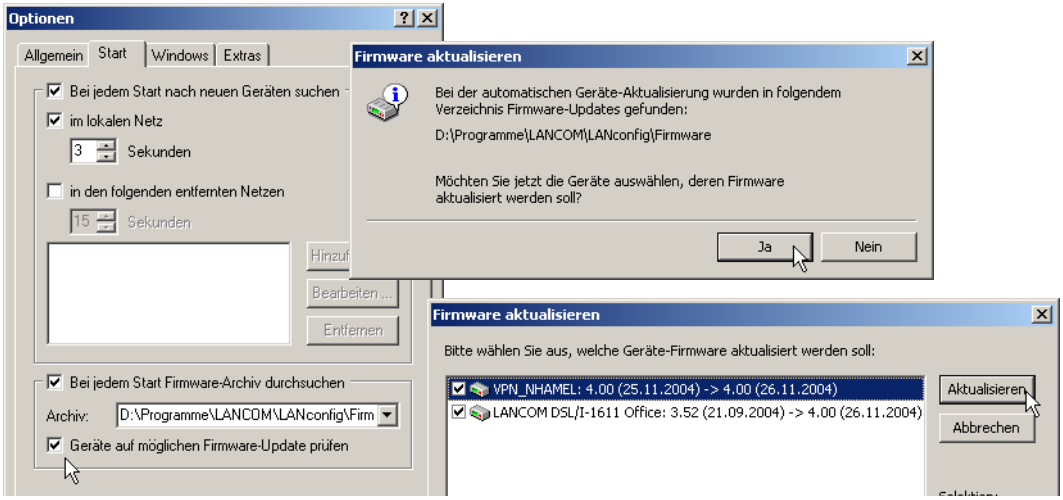

Manuelle Suche nach Firmware-Updates

Für die manuelle Suche nach Firmware-Updates klicken Sie mit der rechten Maustaste auf einen markierten Eintrag in der Geräteliste und wählen im Kontextmenü den Punkt **Firmware-Verwaltung ▶ Auf Firmware-Updates prüfen**. Wenn Sie mehrere Geräte gleichzeitig updaten möchten, erscheint der Punkt **Auf Firmware-Updates prüfen** direkt im Kontextmenü.

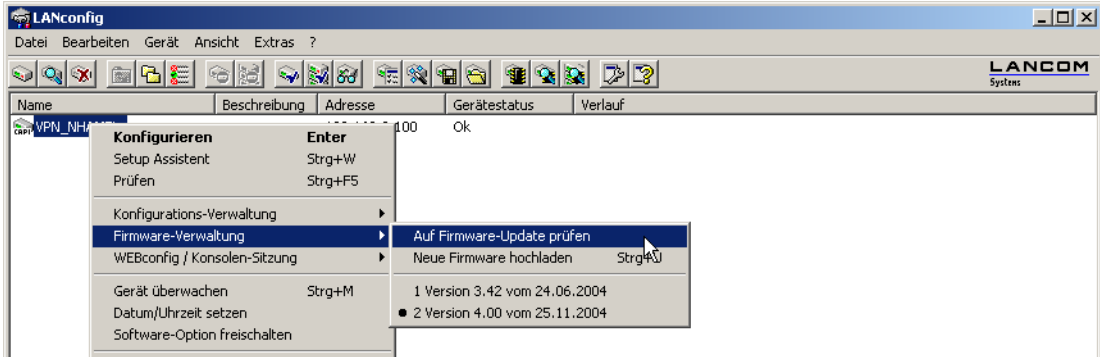

Komplette Liste der Firmware-Versionen einsehen

Wenn bei der Suche im Archiv keine neueren Firmware-Versionen gefunden wurden, können Sie alternativ die komplette Liste alle gefundenen Firmware-Dateien ansehen. So können Sie u.a. auch auf ältere Versionen zurückschalten. LANconfig zeigt alle gefundenen Versionen für alle markierten Geräte an, dabei auch den aktuellen Versionsstand der Geräte. Für jedes Gerät können Sie genau eine Firmware-Version auswählen, die dann in das Gerät eingespielt wird.

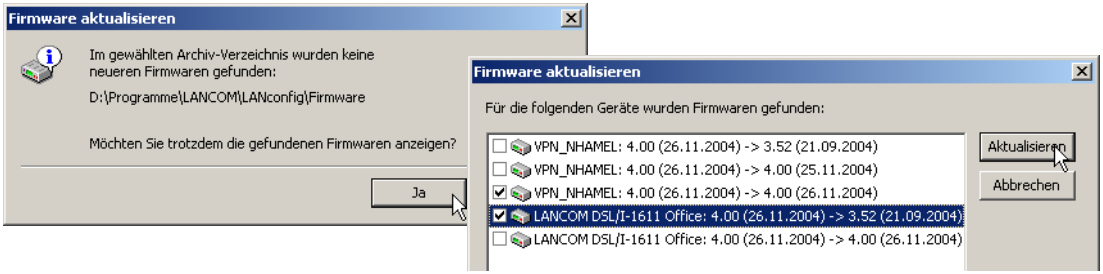

4.1.4 Passwortschutz für SNMP-Lesezugriff

Der Lesezugriff auf ein LANCOM-Gerät über SNMP – z.B. über LANmonitor – kann über ein Passwort geschützt werden. Dabei werden die gleichen Benutzerdaten verwendet wie beim Zugriff auf LANconfig. Wenn der SNMP-Zugriff passwortgeschützt ist, können nur bei der Eingabe der entsprechenden Benutzerdaten Informationen über den Gerätezustand etc. über SNMP ausgelesen werden.

LANmonitor

Die Benutzerinformationen können im LANmonitor für jedes Gerät getrennt eingetragen werden. Klicken Sie dazu mit der rechten Maustaste auf das gewünschte Gerät, wählen Sie im Kontextmenü den Eintrag **Optionen** und tragen Sie Ihre Benutzerdaten ein.

Die Zugriffsrechte im LANmonitor sind abhängig von den Rechten des Benutzers:

- Ein Supervisor hat vollen Zugriff auf die Informationen im LANmonitor und kann u.a. Aktionen ausführen wie das Trennen von Verbindungen.
- Ein lokaler Administrator hat ebenfalls vollen Zugriff auf die Informationen im LANmonitor und kann u.a. Aktionen ausführen wie das Trennen von Verbindungen.
- Ein Benutzer, der nur über Leserechte verfügt, kann die Informationen im LANmonitor ablesen, aber keine Aktionen wie das Trennen von Verbindungen ausführen.
- Ein Benutzer ohne Rechte hat keinen SNMP-Zugriff auf die Geräte-Informationen.

LANconfig

Bei der Konfiguration mit LANconfig finden Sie den Schalter für den SNMP-Lesezugriff im Konfigurationsbereich 'Management' auf der Registerkarte 'Allgemein':

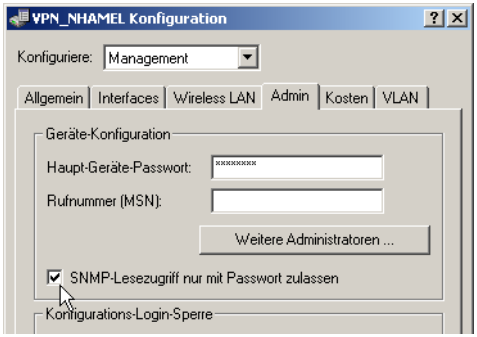

WEBconfig, Telnet oder Terminalprogramm

Unter WEBconfig oder Telnet bzw. Terminalprogramm finden Sie die Einstellungen für den SNMP-Lesezugriff auf folgenden Pfaden:

Konfigurationstool	Menü/Tabelle
WEBconfig	Experten-Konfiguration ▶ Setup ▶ Config-Modul ▶ Passw.Zwang-fuer-SNMP-lesezugriff
Terminal/Telnet	`Setup/Config-Modul/Passw.Zwang-fuer-SNMP-lesezugriff`

4.1.5 Geräte-Kommunikation über HTTP und HTTPS

Bei der Kommunikation über LANconfig mit den Geräten werden teilweise recht große Dateien übertragen. Das bisher dazu verwendete Protokoll TFTP hat neben seinen Vorteilen u.a. den Nachteil, nur eine relativ langsame Datenübertragung zu ermöglichen. Vor allem in größeren Netzwerk-Installationen mit vielen Routern an unterschiedlichen Standorten ist ein schnellerer Datenaustausch mit den Geräten wünschenwert.

Um den Firmware-Upload, den Upload von Scripten sowie den Up- und Download von Konfigurationen zu beschleunigen, werden auch die Protokolle HTTP und HTTPS angeboten. Die Auswahl der verwendeten Protokolle können Sie im LANconfig im Menüpunkt **Optionen** auf der Registerkarte 'Kommunikation' vornehmen. Alle anderen als die hier genannten Prozesse werden weiterhin über TFTP realisiert.

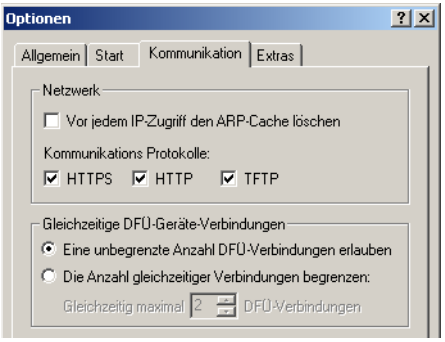

Die Verwendung von HTTP verbessert die Übertragungsgeschwindigkeit, HTTPS bietet darüber hinaus zusätzliche Sicherheitsmechanismen. Der Einsatz von HTTPS ist vor allem beim Remote Management über ungesicherte WAN-Verbindungen (wie z.B. über DYNDNS-Dienste) zu empfehlen.

Wählen Sie hier mindesten eines der angebotenen Protokolle aus. Werden mehrere Protokolle aktiviert, versucht LANconfig die Übertragung zunächst über das günstigste Protokoll herzustellen. Scheitert der Versuch über dieses Protokoll, wird der nächste Versuch über das nächst-beste Protokoll gestartet.

Da der Name des Zertifikats nicht mit dem Namen der ausstellenden Site übereinstimmt, erwartet die HTTPS-Prüfung eine Bestätigung des Anwenders vor dem Zugriff auf das Gerät.

4.2 Scripting

In Installationen mit mehreren LANCOM-Geräte ist oft erwünscht, bestimmte Aufgaben der Konfiguration automatisiert auszuführen. Die Scripting-Funktionen im LANCOM erlauben es, ganze Sätze von Befehlen zur Konfiguration der Geräte in einer Datei – einem Script – zu speichern und in einem Vorgang in ein oder mehrere Geräte zu übertragen.

4.2.1 Anwendungen

Mit dem Scripting steht dem Anwender ein sehr mächtiges Werkzeug zur zentralen Konfiguration der LANCOM-Geräte mit vielfältigen Anwendungsmöglichkeiten zur Verfügung:

- Auslesen der Geräte-Konfiguration in einer gut lesbaren und speicherbaren Form

  Die von LANconfig erzeugten Konfigurationsdateien sind nicht zur direkten Bearbeitung mit anderen Tools vorgesehen, einen direkten Überblick über die komplette Konfiguration erhält der Anwender nur mit einem Ausdruck der Konfigurationsdatei. Mit den Scripting-Funktionen lässt sich die Konfiguration als ASCII-Text ausgeben, der z.B. als einfache Textdatei gespeichert werden kann.

- Bearbeiten der Konfiguration mit einem einfachen Texteditor

Wenn die Offline-Konfiguration mit LANconfig nicht möglich ist oder nicht sinnvoll erscheint, kann eine mit Hilfe des Scripting erzeugte Konfigurationsdatei mit einem Texteditor bearbeitet und anschließend wieder in das Gerät zurückgespielt werden.

- Bearbeiten von Teilkonfigurationen

  Anstelle einer kompletten Konfiguration können gezielt auch nur Teile davon aus einem Gerät ausgelesen werden (z.B. die Firewall-Einstellungen). Genau wie eine Komplettkonfiguration können auch Teilkonfigurationen bearbeitet und wieder in ein oder mehrere Geräte übertragen werden. Spezielle Einstellungen eines Gerätes können auf diese Weise auch in andere Modelle oder Geräte mit einem anderen Firmware-Stand eingespielt werden.

- Automatisieren von Konfigurationsupdates

  Durch die zentrale Ablage von Konfigurationsscripten im Zusammenhang mit zeitgesteuerten LCOS-Befehlen (Cron-Jobs) können wichtige Konfigurationsteile wie z.B. die Verschlüsselungseinstellungen für ein WLAN automatisch in vielen Geräten auf dem gleichen Stand gehalten werden.

- Komfortabler Roll-Out in größeren Installationen

  Bei der Installation von mehreren Geräten an unterschiedlichen Orten kann die Konfiguration sehr leicht zentral vorbereitet werden. Die Geräte können dann dezentral von Mitarbeitern ohne Administrator-Kenntnisse über einen einzigen Befehl eingestellt werden.

- Speichern der Konfiguration in einem nicht bootresistenten Modus

  Mit den Scripting-Befehlen können die Änderungen der Konfiguration gezielt nur im RAM vorgenommen werden, die Übertragung in den bootresistenten Flash-Speicher wird verhindert. Auf diese Weise kann die Konfiguration gezielt nur bis zum nächsten Boot-Vorgang vorgehalten werden, um z.B. im Falle eines Diebstahls keine wichtigen Bestandteile der Konfiguration in fremde Hände gelangen zu lassen.

- Änderungen der Konfiguration im Testmodus

  Über den gleichen Mechanismus lässt sich die Konfiguration sehr leicht im Testmodus ändern. Dabei wird mit Hilfe eines Scriptes ein zeitverzögerter Bootvorgang ausgelöst, bis zu dessen Aktivierung die Konfiguration des Gerätes gefahrlos verstellt werden kann. Falls die Änderungen der Konfiguration nicht erfolgreich sind, wird das Gerät nach dem Ablauf der Verzögerungszeit und dem folgenden Boot-Vorgang automatisch wieder in den vorherigen Konfigurationszustand zurückversetzt.

  Mit dieser Variante lässt sich in Analogie zur FirmSafe-Funktion auch eine Art „ConfSafe" realisieren. Wird nach einem Upgrade der Firmware die Konfiguration geändert, kann nach einem späteren Downgrade zur alten Firmware-Version die Konfiguration manchmal nicht mehr editiert werden. Wird hingegen die Konfiguration nach dem Firmware-Upgrade nur im Testmodus geändert, kann durch das Downgrade und den folgenden Bootvorgang sehr leicht der ursprüngliche Zustand der Geräte bzgl. Firmware **und** Konfiguration wieder hergestellt werden.

4.2.2 Funktion des Scripting

Beim Scripting wird eine Reihe von Konfigurationsbefehlen, so wie sie an der Konsole unter Telnet o.ä. eingegeben werden, gesammelt an ein LANCOM übertragen. Für diese Sammelübertragung von Konfigurationsbefehlen gibt es zwei Varianten:

- Das Gerät wird in einer Konsolensitzung mit dem Befehl `beginscript` in den Script-Modus versetzt. In diesem Zustand werden die übertragenen Befehle nicht einzeln ausgeführt, sondern zunächst in einen Zwischenspeicher (Script-Speicher) im LANCOM geschrieben. Erst durch ein weiteres Kommando (`exit`) wird die Ausführung der gespeicherten Befehle gestartet.
- Alternativ werden die Konfigurationsbefehle in einer Scriptdatei (Textdatei) offline gesammelt und editiert und dann als fertiges Script in das Gerät geladen.

Die über das Script ausgeführten Konfigurationsbefehle wirken sich zunächst nur auf die Konfiguration aus, die im RAM des Gerätes gespeichert ist. Der Flash-Modus entscheidet dann darüber, ob die Konfiguration auch im Flash geändert wird:

- Im Flash-Yes-Modus (Standard) werden die Konfigurationsbefehle auch gleichzeitig in den Flashspeicher des Gerätes geschrieben und werden damit bootresistent. Da bei der Konfiguration über die anderen Wege (Konsole ohne Script, LANconfig LANconfig oder WEBconfig) der Flash-Modus immer auf ON steht, wird in diesen Varianten die Konfiguration nacheinander in den RAM-Speicher und dann direkt in den Flash geschrieben.

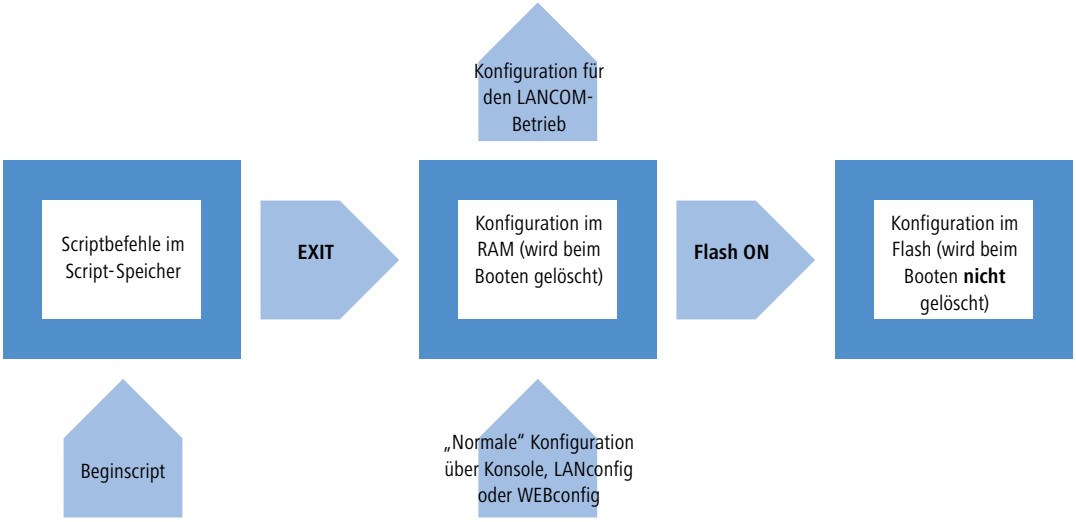

- Im Flash-No-Modus werden die Daten nur in den RAM geschrieben und sind damit nur bis zum nächsten Bootvorgang verfügbar.
  - Bei Booten holt sich das Gerät die aktuell im Flash gespeicherte Konfiguration.
  - Die Konfiguration aus dem RAM kann jederzeit mit dem Befehl „Flash Yes" in den Flash-Speicher übertragen werden.

Die LANCOM-Geräte verwenden für den aktiven Betrieb die Informationen, die in der RAM-Konfiguration gespeichert sind. Die im Zwischenspeicher gelagerten Scriptbefehle sind ebenso wie die die Konfiguration im Flash für die aktuelle Funktionalität eines LANCOM nicht relevant.

4.2.3 Scriptdateien erstellen

Ein Script für eine LANCOM-Konfiguration liegt in Form einer normalen Textdatei vor. Sie enthält neben ggf. erforderlichen Kommentaren alle Befehle, so wie sie z.B. an der Telnet-Konsole zur Konfiguration angewendet würden. Zur Erstellung der Scriptdateien gibt es zwei verschiedene Wege:

- Das Script wird mit Hilfe eines Texteditors manuell komplett neu erstellt.
- Aus einem Gerät wird eine (Teil-)Konfiguration ausgelesen, als Scriptdatei gespeichert und dann mit dem Texteditor geeignet bearbeitet.

Beim Auslesen eines Scriptes aus einem Gerät werden standardmäßig nur die Parameter aufgeführt, die in der Konfiguration gegenüber dem Default-Zustand geändert wurden (‘`readscript`’ → Seite 67). Ein komplettes Konfigurationsscript kann mit einem speziellen Befehlszusatz ausgelesen werden (‘`default`’ → Seite 69).

Konfiguration über die Konsole auslesen

① Melden Sie sich an der Konsole mit Supervisor-Rechten an.

② Wechseln Sie ggf. in den Zweig des Konfigurationsbaumes, dessen Teilkonfiguration Sie auslesen möchten.

③ Führen Sie an der Eingabeaufforderung den Befehl `readscript` aus. Beachten Sie dazu die möglichen Befehlserweiterungen (‘Die Befehle für das Scripting’ → Seite 67).

④ Kopieren Sie die gewünschten Textpassagen über die Zwischenablage in einen Texteditor und bearbeiten Sie dort das Script wie gewünscht.

Über TFTP vom Kommandozeilen-Interface (DOS-Box)

Die Befehle zur Konfiguration können vom Kommandozeilen-Interface direkt über TFTP ausgelesen werden.

① Öffnen Sie dazu z.B. eine DOS-Box.

② Geben Sie an der Eingabeaufforderung den folgenden Befehl ein:

```
C:\>tftp IP-Adresse get "PASSWORDreadscript Pfad" script.lcs
```

- □ IP-Adresse ist die Adresse des Gerätes, aus dem Sie die Konfigurationsbefehle auslesen möchten
- □ PASSWORD ist das entsprechende Geräte-Passwort
- □ Pfad gibt den Zweig im Menübaum der Konfiguration an, der ausgelesen werden soll. Fehlt die Pfad-Angabe, wird die gesamte Konfiguration ausgelesen.
- □ script.lcs ist der Name der Script-Datei, unter der die Befehle im aktuellen Verzeichnis gespeichert werden.

Beachten Sie, dass die Passwörter der Geräte bei der Eingabe dieses Befehls im Klartext angezeigt werden!

Über Hyperterminal

Terminalprogramme wie Hyperterminal bieten die Möglichkeit, die an der Konsole ausgegebenen Texte direkt in eine Textdatei zu speichern. Mit diesem Verfahren kann man gerade bei umfangreichen Konfigurationsdateien die manchmal unübersichtliche Übertragung über die Zwischenablage umgehen.

① Stellen Sie mit Hyperterminal eine Verbindung zu Ihrem Gerät her.

② Wählen Sie den Menüpunkt **Übertragung ▶ Textdatei aufzeichnen** und wählen Sie den gewünschten Speicherort für das Script mit dem Dateinamen aus.

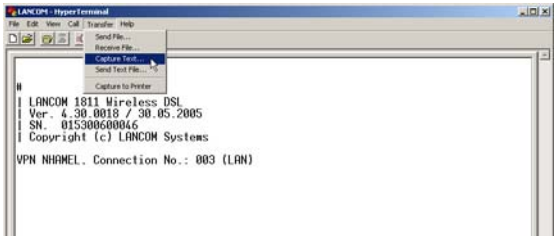

③ Führen Sie an der Eingabeaufforderung den Befehl `readscript` aus. Beachten Sie dazu die möglichen Befehlserweiterungen (‘Die Befehle für das Scripting’ → Seite 67).

④ Sobald alle Teilkonfigurationen wie gewünscht aufgerufen wurden, beenden Sie die Aufzeichnung über den Menüpunkt **Übertragung ▶ Textdatei aufzeichnen ▶ Beenden**.

Die Konfigurationsbefehle liegen nun als Scriptdatei vor und können entsprechend bearbeitet werden.

4.2.4 Einspielen von Konfigurations-Befehlen und Script-Dateien

Grundsätzlich können die Scriptbefehle auf zwei verschiedenen Wegen in den Zwischenspeicher des LANCOM gelangen:

- Die Befehle können an einer Konsole im Script-Modus (mit dem Befehl „beginscript“) manuell eingegeben werden. Dabei werden die Befehle direkt aus der Konsole in den Zwischenspeicher geschrieben. Nachdem alle Befehle wie gewünscht fertiggestellt sind, werden sie mit dem Befehl „exit“ abgearbeitet und in das RAM übertragen.
- Die gewünschten Befehlssequenzen können in einer Textdatei gespeichert werden. Diese Textdatei wird dann über geeignete Wege (LANconfig, Terminalprogramm, TFTP) an den Zwischenspeicher gesendet. Wenn die erforderlichen Befehle in der Datei enthalten sind, wird dann automatisch die Übertragung der Konfiguration in das RAM gestartet.

Zum Einspielen von Scriptdateien in die LANCOM-Geräte gibt es verschiedene Möglichkeiten, von denen Sie je nach verwendetem Konfigurationstool den für Sie passenden Weg auswählen können.

Befehlseingabe über Konsolen-Sitzung (Telnet, SSH)

In einer Konsolensitzung können Sie ein Script über die Zwischenablage in das Gerät einspielen:

① Öffnen Sie Ihr Script in einem beliebigen Texteditor und übertragen Sie die Konfigurationsbefehle in die Zwischenablage.

② Melden Sie sich an der Konsole mit Supervisor-Rechten an.

③ Starten Sie den Script-Modus mit dem Befehl `beginscript`.

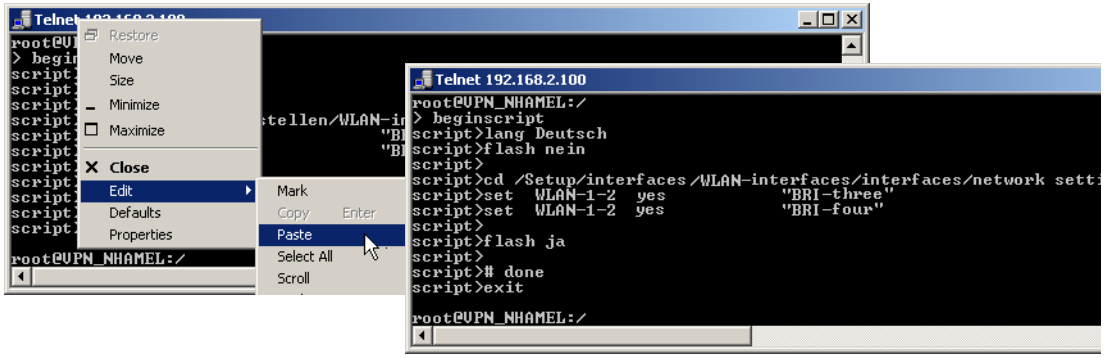

④ Fügen nach dem Script-Prompt (`script>`) die Befehle aus der Zwischenablage ein. Unter Telnet z.B. mit einem rechten Mausklick auf den oberen Fensterrand.

⑤ Mit dem Befehl `exit` wird die Ausführung der Konfigurationsbefehle gestartet.

ⓘ Falls der Befehl `exit` schon in den kopierten Befehlen enthalten ist, wird die Ausführung der Konfiguration gleich nach dem Einfügen automatisch gestartet!

Script hochladen mit TFTP-Client

Während einer Konsolensitzung (z.B. über Telnet oder SSH) können mit Hilfe des TFTP-Befehls auch Script-Dateien von einem TFTP-Server direkt in das Gerät geladen werden.

① Melden Sie sich an der Konsole mit Supervisor-Rechten an.

② Geben Sie an der Eingabeaufforderung den folgenden Befehl ein:

```
>loadscript -s IP-Adresse -f script.lcs
```

- □ IP-Adresse ist die Adresse des TFCTP-Servers, auf dem die Script-Datei liegt
- □ script.lcs ist der Name der Script-Datei auf dem TFTP-Server

Script hochladen mit LANconfig

Unter LANconfig haben Sie die Möglichkeit, ein Script entweder nur auf ein Gerät oder parallel auf viele Geräte gleichzeitig anzuwenden.

① Klicken Sie mit der rechten Maustaste auf ein Gerät und wählen Sie im Kontextmenü den Eintrag **Konfigurationsverwaltung ▶ Script-Datei anwenden**. Bei mehreren markierten Geräten erscheint der Eintrag **Script-Datei anwenden** direkt im Kontextmenü.

② Wählen Sie im folgenden Dialog die gewünschte Script-Datei (*.lcs) für den Upload aus.

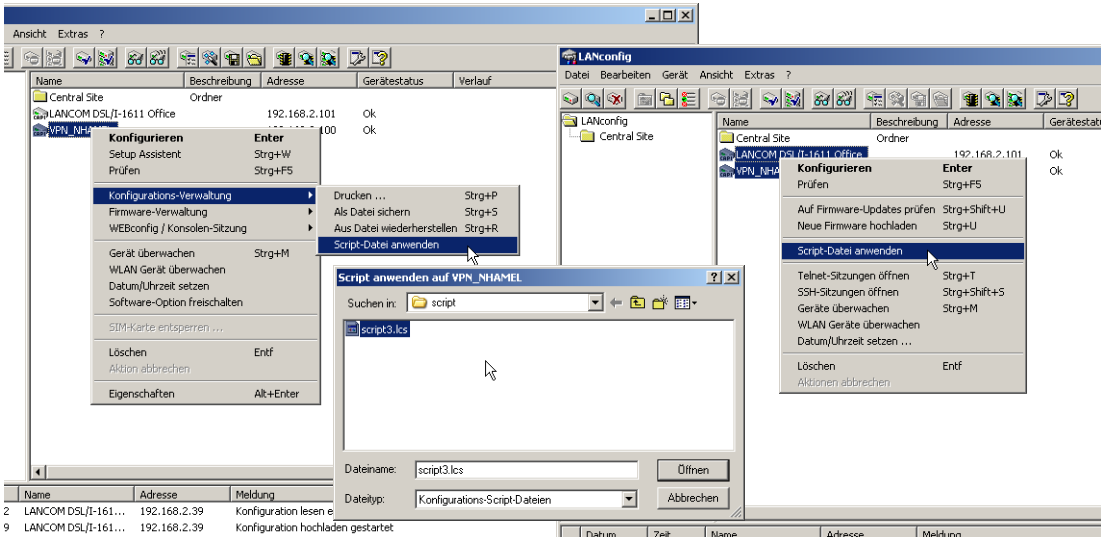

Der Upload des Scriptes wird automatisch gestartet. Status- und Fehlermeldungen werden entweder über LANconfig direkt ausgegeben oder können in einer Konsolensitzung mit dem Befehl `show script` eingesehen werden.

Script hochladen mit Hyperterminal

Auch über Terminalprogramme wie das mit Windows gelieferte Hyperterminal können Scripte in ein LANCOM geladen werden.

① Stellen Sie mit Hyperterminal eine Verbindung zu Ihrem Gerät her.

② Wählen Sie den Menüpunkt **Übertragung ▶ Textdatei senden**.

③ Wählen Sie die gewünschte Scriptdatei und starten Sie die Übertragung.

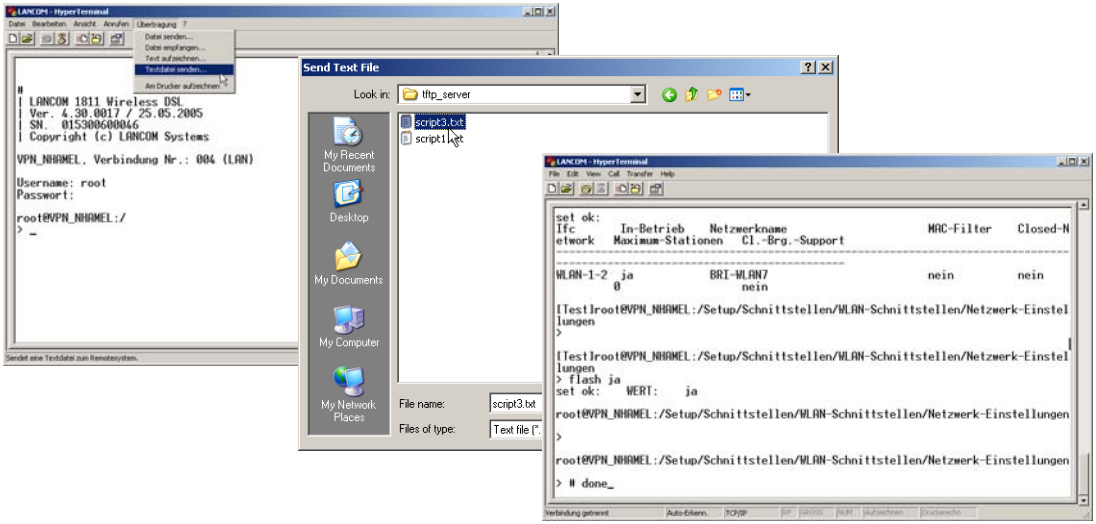

Nach dem erfolgreichen Beenden der Übertragung wird das Script automatisch gestartet.

4.2.5 Mehrere Script-Sessions parallel

Das LANCOM kann mehrere Script-Sessions parallel verwalten. So wie mehrere Konsolensitzungen gleichzeitig auf einem Gerät ablaufen können, können auch verschiedene Scripte gleichzeitig auf das LANCOM zugreifen. Parallele Script-Sessions machen z.B. in folgenden Szenarien Sinn:

- Mit einem Script ① wird ein zeitverzögerter Reboot des Gerätes gestartet, z.B. nach Ablauf von 30 Minuten. Mit einem zweiten Script ② wird während der Laufzeit des Gerätes die Konfiguration zu Testwecken verändert, der Flash-Modus wird dabei ausgeschaltet. Sollte das Gerät durch die Konfigurationsänderungen von Script ② nicht mehr erreichbar sein, startet Script ① das Gerät nach 30 Minuten neu und verwirft so die Änderungen in der Konfiguration.
- Bei der Anwendung von verschiedenen Scripten für Teilkonfigurationen können mehrere Scripte z.B. über Cron-Jobs automatisch gleichzeitig gestartet werden. Die einzelnen Konfigurationsaufgaben müssen dabei nicht abwarten, bis das vorhergehende Script abgearbeitet ist.

4.2.6 Die Befehle für das Scripting

- `readscript`

  Der Befehl readscript erzeugt in einer Konsolensitzung eine Textausgabe von allen Befehlen und Parametern, die für die Konfiguration des LANCOM im aktuellen Zustand benötigt werden. Im einfachsten Fall gibt das LANCOM nur die Befehle aus, mit denen von der Grundeinstellung abweichende Parameter modifiziert werden.

Syntax: `readscript [-n] [-d] [-c] [-m] [PATH]`

Um diesen Befehl auszuführen sind Supervisor-Rechte erforderlich.

Beispiel: Der Befehl readscript führt ohne weitere Einschränkungen bei einem LANCOM, für das nur ein Internet-by-Call-Zugang über ISDN eingerichtet wurde, zu folgender Ausgabe an der Konsole:

```
Telnet 192.168.2.101

#
! LANCOM DSL/I-1611 Office
! Ver. 4.38.0018 / 30.05.2005
! SN.  000590300000
! Copyright (c) LANCOM Systems

Connection No.: 002 (LAN)


root@:/
> readscript
# Head
lang English
flash No

cd /Setup/WAN/Dialup-Remote-Peers
del *
add  "DEFAULT"          ""                                  20     20     ""
add  "ARCOR"            "0192070"                           90     90     "ARCOR"
cd /Setup/WAN/Layer
del *
add  "DEFAULT"  TRANS     PPP       TRANS     bnd+cmpr  HDLC64K
add  "T-ISDN"   TRANS     PPP       TRANS     none      HDLC64K
add  "MLPPP"    TRANS     PPP       TRANS     bnd+cmpr  HDLC64K
add  "PPPHDLC"  TRANS     PPP       TRANS     none      HDLC64K
add  "RAWHDLC"  TRANS     TRANS     TRANS     none      HDLC64K
add  "T-DSL"    TRANS     PPP       PPPoE     none      ETH
add  "PPPOE"    TRANS     PPP       PPPoE     none      ETH
add  "IPOE"     ETHER     TRANS     TRANS     none      ETH
add  "DHCPOE"   ETHER     DHCP      TRANS     none      ETH
add  "V.24_DEF"  TRANS     APPP      TRANS     none      SERIAL
add  "ARCOR"    TRANS     PPP       TRANS     none      HDLC64K
cd /Setup/WAN/PPP
del *
add  "DEFAULT"          PAP       ""        0     5     ""
add  "ARCOR"            none      "arcor"   0     5     "arcor"
set /Setup/LAN/Connector 32
set /Setup/TCP-IP/Intranet-Address 192.168.2.101
cd /Setup/IP-Router/IP-Routing-Table
del *
add  192.168.0.0      255.255.0.0      0        "0.0.0.0"        0        No
add  172.16.0.0       255.240.0.0      0        "0.0.0.0"        0        No
add  10.0.0.0         255.0.0.0        0        "0.0.0.0"        0        No
add  224.0.0.0        224.0.0.0        0        "0.0.0.0"        0        No
add  255.255.255.255  0.0.0.0           0        "ARCOR"          0        on
set /Setup/DHCP/Operating No
cd /Setup/Config/Access-Table
set  LAN     Yes     Yes     Yes     Yes     Yes     Yes         Yes
set  WAN     No      No      No      No      No      No          No
set /Setup/Mail/SMTP-Port 0
set /Setup/Mail/POP3-Port 0
set /Setup/Mail/Send-Again-(min.) 0
set /Setup/Mail/Hold-Time-(hrs.) 0
set /Setup/Mail/Buffers 0
flash Yes

# done
exit


root@:/
>
```

An diesem Beispiel ist das Verhalten des Scripts zu erkennen, das mit dem Befehl `readscript` erzeugt wird.

- Zunächst werden nur die Parameter aufgeführt, die in der Konfiguration gegenüber dem Default-Zustand geändert wurden.
- Die Werte in den Tabellen und für einzelne Werte werden jeweils gelöscht (`del *`) und mit den aktuellen Werten der Konfiguration neu gesetzt (`add *`).
- Nur Tabelleneinträge oder Werte, die nicht leer sein dürfen, werden mit dem `Set`-Befehl direkt geändert.

Bei Tabellenzeilen oder Strings, die Passwörter enthalten, werden die Passwörter im Klartext ausgegeben, da diese Form auch von der Telnetoberfläche verlangt wird.

Mit dem erzeugten Script ist der Anwender in der Lage, ein LANCOM genau so zu konfigurieren wie das Ursprungsgerät.

Da die Scripte zur Anpassung der Konfiguration in manchen Fällen sehr umfangreich sind, können auch gezielt Scripte von Teilen der Konfiguration erzeugt werden. Dazu wechseln Sie z.B. zunächst in das Verzeichnis, dessen Konfiguration Sie in einem Script festhalten wollen (z.B. `cd set/ip-router/firewall` für die Firewalleinstellungen) und führen dann den `readscript`-Befehl aus. Alternativ übergeben Sie den Pfad zum gewünschten Menü direkt mit dem `readscript`-Befehl als Path-Parameter (z.B. `readscript set/ip-router/firewall`). In beiden Fällen werden nur die – im Vergleich zur Default-Konfiguration – geänderten Einstellungen der Firewall in das Script übernommen.

Mit folgenden Optionen kann der readscript-Befehl zusätzlich erweitert werden:

- `-d (default)`: Dabei werden auch die Befehle zur Modifikation derjenigen Parameter erzeugt, die den gleichen Wert wie in der Grundkonfiguration haben. Solche umfangreichen Scripte eignen sich z.B. bei der Übertragung von Konfigurationen auf Geräte eines anderen Typs oder mit einem anderen Firmwarestand, da die Grundkonfiguration in diesen Fällen abweichen kann.
- `-n (numeric)`: Mit diesem Zusatz werden die Pfade im Script nicht im Klartext, sondern numerisch anhand der SNMP-Bezeichnung ausgegeben. Auch diese Variante trägt zur Übertragbarkeit von Scripten auf andere Firmwarestände bei, da sich die Bezeichnungen der Pfade durchaus ändern können, die Positionen im SNMP-Baum jedoch üblicherweise nicht.
- `-c (comment)`: Dieser Parameter erzeugt im Zusammenspiel mit `-d` und `-n` zusätzliche Kommentare, die das Lesen der Scripte erleichtern. Für den Parameter `-d` wird jede Befehlskombination die einen Defaultwert setzt mit `# default value` gekennzeichnet. Bei `-n` wird jeder numerische Pfad mit seinem textuellen Äquivalent kommentiert.
- `-m (minimize)`: Mit diesem Parameter werden vorhandene Lücken aus dem Script entfernt, die Datei wird kleiner und kompakter.

■ `#`

Das Zeichen # am Zeilenbeginn – gefolgt von einem Leerzeichen – leitet einen Kommentar ein. Bis zum Zeilenende werden alle Zeichen ignoriert.

Das Leerzeichen nach dem # ist zwingend erforderlich.

■ `del *`

Dieser Befehl löscht eine komplette Tabelle in dem mit `Path` angegebenen Zweig des Menübaums.

Syntax: `del [PATH]*`

■ `default`

Mit diesem Befehl ist es möglich, einzelne Parameter, Tabellen oder ganze Menübaume in die Grundkonfiguration zurückzusetzen.

Syntax: `default [-r] [PATH]`

Dieser Befehl setzt den mit `PATH` adressierten Parameter auf den Grundzustand. Zeigt `PATH` auf einen Zweig des Menübaums, muss zwingend die option `-r` (recursive) angegeben werden.

Um diesen Befehl auszuführen sind Supervisor-Rechte erforderlich.

■ `beginscript`

Mit dem Befehl `beginscript` wird eine Konsolensitzung in den Script-Modus versetzt. In diesem Zustand werden die im Folgenden eingegebenen Befehle nicht direkt in den Konfigurations-RAM im LANCOM übertragen, sondern zunächst in den Script-Speicher des Gerätes. Erst bei Aufruf des Befehls `exit` wird die sequenzielle Übertragung der Befehle über eine Script-Session in den Konfigurations-RAM gestartet.

Um diesen Befehl auszuführen sind Supervisor-Rechte erforderlich.

■ `show script`

Der Befehl `show script` zeigt den Inhalt des zuletzt ausgeführten Scripts und eine Übersicht über die Scripte, die aktuell noch ausgeführt werden. Die bei der Ausgabe der aktuellen Scripte angezeigten Namen können zum vorzeitigen Abbrechen der Scripte verwendet werden ('`killscript`' → Seite 70).

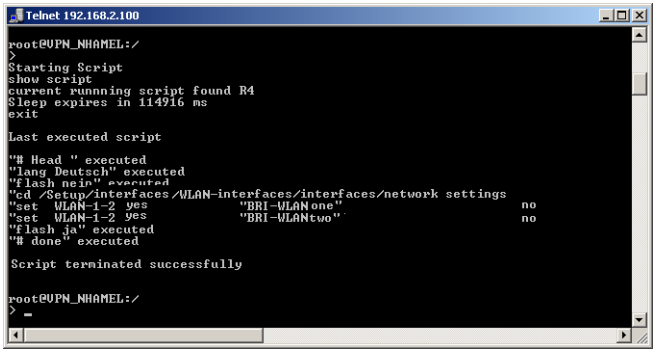

Um diesen Befehl auszuführen sind Supervisor-Rechte erforderlich.

■ `killscript`

Der Befehl `killscript` löscht den noch nicht verarbeiteten Inhalt einer Scriptsession. Die Scriptsession wird über den Namen ausgewählt ('`show script`' → Seite 70).

Um diesen Befehl auszuführen sind Supervisor-Rechte erforderlich.

- `flash Yes/No`

  Da beim Konfigurieren eines Gerätes mittels Script jeder add-,set- oder del-Befehl dazu führen kann, dass ein – unerwünschtes – Aktualisieren der Konfiguration im Flash erfolgt, kann das Aktualisieren im Flash abgeschaltet werden. Nach Abschluss der Konfiguration wird das Aktualisieren mit `flash Yes` wieder eingeschaltet. Änderungen in der RAM-Konfiguration werden dann ins Flash geschrieben. Der Status `flash Yes/No` wird global gespeichert.

Um diesen Befehl auszuführen sind Supervisor-Rechte erforderlich.

- `sleep`

  Mit dem Befehl sleep lässt sich die Verarbeitung der Konfigurationsbefehle um eine bestimmte Zeitspanne verzögern oder auf einen bestimmten Zeitpunkt terminieren.

  Syntax: `sleep [-u] Wert[suffix]`

  Als Suffix sind `s`, `m`, oder `h` fuer Sekunden, Minuten, oder Stunden erlaubt, ohne Suffix arbeitet der Befehl in Millisekunden.

  Mit dem Optionsschalter `-u` nimmt das sleep-Kommando Zeitpunkte im Format `MM/DD/YYYY hh:mm:ss` (englisch) oder im Format `TT.MM.JJJJ hh:mm:ss` (deutsch) entgegen.

Die Parametrierung als Termin wird nur akzeptiert, wenn die Systemzeit gesetzt ist.

Die Sleep-Funktion ist hilfreich z.B. für einen zeitversetzten Reboot beim Testen einer geänderten Konfiguration oder für ein zeitgesteuertes Update der Firmware bei einem größeren Roll-Out von mehreren Geräten.

4.3 Gruppen-Konfiguration mit LANconfig

Bei der Verwaltung vieler Geräte ist es hilfreich, eine Auswahl an Konfigurations-Parametern gleichzeitig in eine Gruppe von Geräten einzuspielen, statt die Parameter einzeln in jedem Gerät manuell zu setzen, z.B. bei identischen Clientberechtigungen in WLAN-Access-Points. Das Importieren einer kompletten Konfigurationsdatei eines Gerätes ist insofern nicht sinnvoll, da hierbei gerätespezifische Parameter wie die IP-Adresse ebenfalls übernommen werden. Die Gruppen-Konfiguration von LANconfig ermöglicht das einfache Importieren von Teil-Konfigurationsdateien und damit das gleichzeitige Verwalten mehrerer Geräte.

Die Teil-Konfigurationsdateien mit den gemeinsamen Parametern für eine Gruppe von LANCOM-Geräten werden wie komplette Konfigurationsdateien auf der Festplatte oder einem Server gespeichert. Für die Konfiguration von ganzen Geräte-Gruppen werden unter LANconfig Verweise auf diese Teil-Konfigurationsdateien angelegt, die eine komfortable Verbindung zwischen den Geräteeinträgen in LANconfig und den Teil-Konfigurationsdateien herstellen.

Die Gruppenkonfiguration wird für LANCOM-Geräte mit einer Firmware LCOS 5.00 oder höher unterstützt.

In der LCOS-Version 5.00 werden zunächst Gruppen-Konfigurationen für WLAN-Geräte unterstützt. In späteren Firmware-Versionen werden auch andere Gruppen-Konfigurationen (z.B. für die VPN-Parameter) unterstützt. Informieren Sie sich auf der LANCOM-Webseite www.lancom.de über aktuelle Firmware-Versionen mit erweiterten Möglichkeiten der Gruppen-Konfiguration.

4.3.1 Anlegen einer Gruppen-Konfiguration

Voraussetzung für die Verwendung der Gruppenkonfiguration ist die Gruppierung der Geräte in Ordnern. Diese LANconfig-Ordner enthalten die Geräteeinträge, für die eine gemeinsame Teilkonfiguration sinnvoll ist sowie die Gruppen-Konfigurationen als Verweise zu den Teil-Konfigurationsdateien.

Gruppen-Konfiguration mit neuer Teil-Konfigurationsdatei

1. Legen Sie einen neuen Ordner an und verschieben Sie die zu gruppierenden Geräte mit der Maus in diesen neuen Ordner.
2. Klicken Sie anschließend mit der rechten Maustaste auf den neuen Ordner und wählen Sie im Kontextmenü den Eintrag **Neue Gruppen-Konfiguration...**. Nach der Auswahl des Gruppen-Typs und der Firmwareversion öffnet sich der Konfigurationsdialog von LANconfig mit reduzierten Konfigurationsmöglichkeiten.

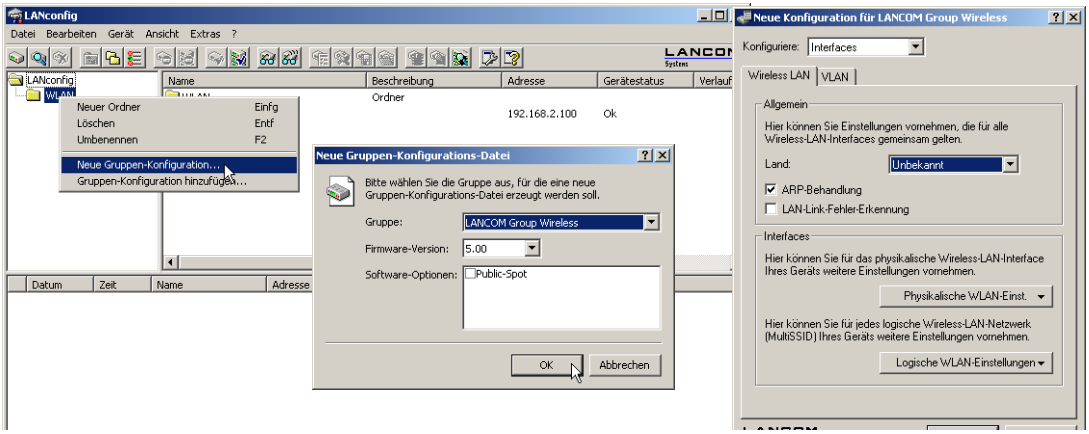

③ Stellen Sie in der Konfiguration die Parameter so ein, wie sie für die gesamte Gruppe gelten sollen. Beim Schließen des Konfigurationsdialogs fordert LANconfig Sie auf, die entsprechende Teil-Konfigurationsdatei an einem beliebigen Ort zu speichern.

Die Gruppen-Konfiguration speichert alle Parameter in eine Teil-Konfigurationsdatei. Dabei werden auch die Parameter mit den Standardwerten gespeichert, die nicht geändert wurden. Verwenden Sie die Scripting-Funktionen ('Scripting' → Seite 60), um nur die von der Standardeinstellung abweichenden Parameter aus dem Gerät auszulesen und ggf. auf andere Geräte zu übertragen.

④ Der Verweis zur Teil-Konfigurationsdatei erscheint in der Liste der Einträge mit der Beschreibung 'Gruppen-Konfiguration'. Der Name der Gruppen-Konfiguration kann über die Eigenschaften geändert werden. Klicken Sie dazu den Eintrag mit der rechten Maustaste und wählen Sie im Kontextmenü den Eintrag **Eigenschaften**.

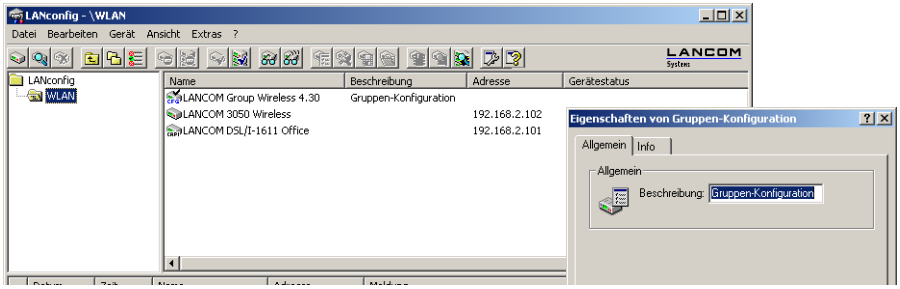

Die Gruppen-Konfiguration ist ein Verweis auf die Teil-Konfigurationsdatei. Beachten Sie, dass Änderungen der Teil-Konfigurationsdatei auch Änderungen der jeweiligen Gruppen-Konfiguration zur Folge haben.

Bestehende Teil-Konfigurationsdatei verwenden

In manchen Fällen ist es sinnvoll, die mit LANconfig verwalteten Geräte anders in Ordnern zu strukturieren, als es die Gruppen-Konfiguration erfordern würde. Die Geräte in standortspezifischen Ordnern können z.B. durchaus mit den gleichen Gruppen-Konfigurationen eingestellt werden. Um nicht für jeden Ordner redundant die gleichen Teil-Konfigurationsdateien zu erstellen, können in mehreren Ordnern Verweise auf eine gemeinsame Teil-Konfigurationsdatei erstellt werden.

① Um eine vorhandene Teil-Konfigurationsdatei für eine Gruppen-Konfiguration zu verwenden, klicken Sie mit der rechten Maustaste auf den gewünschten Ordner und wählen im Kontextmenü den Eintrag **Gruppen-Konfiguration hinzufügen...**.

② Wählen Sie im folgenden Dialog die bereits bestehende Teil-Konfigurationsdatei aus und erstellen Sie so in dem Ordner einen Verweis auf diese Datei.

Beachten Sie, dass Änderungen der Teil-Konfigurationsdatei auch Änderungen der jeweiligen Gruppen-Konfigurationen in verschiedenen Ordnern zur Folge haben.

4.3.2 Gerätekonfigurationen aktualisieren

Beim Aufrufen oder Aktualisieren eines Ordners prüft LANconfig, ob die Konfiguration der Geräte in diesem Ordner mit den Einstellungen in der aktiven Gruppen-Konfiguration übereinstimmt. Über Abweichungen von der Gruppen-Konfiguration informiert der Gerätestatus 'Gruppen-Aktualisierung empfohlen'.

Um die Gruppen-Konfiguration in das WLAN-Gerät zu laden, ziehen Sie den Gruppen-Konfigurationseintrag auf den entsprechenden Geräteeintrag. Nach erfolgreicher Übertragung der Parameter ändert sich der Gerätestatus auf 'OK'.

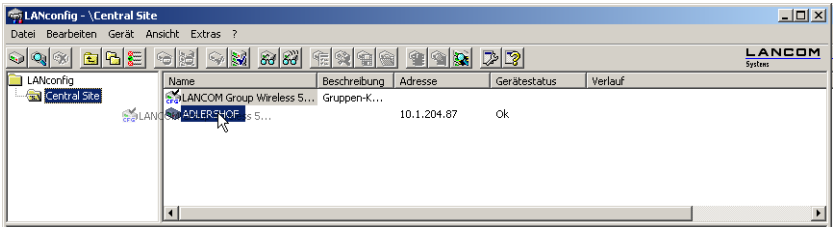

Es ist auch möglich, die Teil-Konfiguration eines Gerätes als Gruppen-Konfiguration zu verwenden. Ziehen Sie hierzu den Geräteeintrag auf den Gruppen-Konfigurationseintrag.

4.3.3 Gruppen-Konfigurationen aktualisieren

Neben dem manuellen Verändern der Parameter einer Gruppen-Konfiguration kann auch die aktuelle Konfiguration eines Gerätes als Basis für eine Gruppen-Konfiguration verwendet werden. Ein Gerät wird damit zum „Master" für alle anderen Geräte im gleichen Ordner.

Um die Parameter einer Gruppen-Konfiguration von einer aktuellen Geräte-Konfiguration zu übenehmen, ziehen Sie einfach den Eintrag des Gerätes auf die gewünschte Gruppen-Konfiguration. Alle in der Gruppen-Konfiguration definierten Parameter werden dabei mit den Werten der Geräte-Konfiguration überschrieben.

Beim folgenden Prüfen der Geräte wird LANconfig feststellen, dass die Konfigurationen der anderen Geräte im Ordner nicht mehr mit der neuen Gruppen-Konfiguration übereinstimmen und dies über den Gerätestatus entsprechend anzeigen.

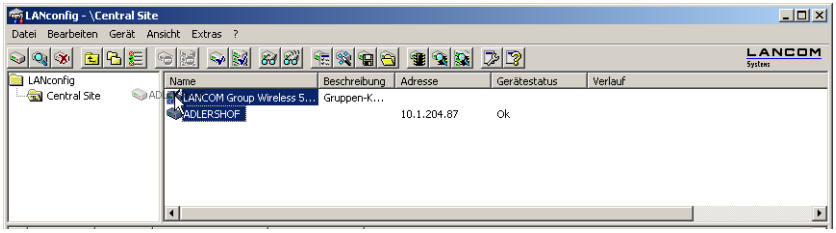

4.3.4 Mehrere Gruppen-Konfigurationen verwenden

Innerhalb eines Ordners können mehrere Gruppen-Konfigurationen angelegt werden. Von diesen Gruppen-Konfigurationen darf jeweils nur eine aktiv sein, da sich der Gerätestatus nur auf **eine** Gruppen-Konfiguration beziehen kann. Aktive Gruppen-Konfigurationen sind mit einem blauen Häckchen, inaktive Gruppen-Konfigurationen mit einem roten Kreuz gekennzeichnet. Um eine Gruppen-Konfiguration zu aktivieren, klicken Sie mit der rechten Maustaste auf den Eintrag und wählen im Kontextmenü den Eintrag **Aktiv**. Alle anderen Gruppen-Konfigurationen werden dabei automatisch deaktiviert.

Unterschiedliche Gruppenkonfigurationen in einem Ordner dürfen nicht auf die gleiche Teil-Konfigurationsdatei verweisen!

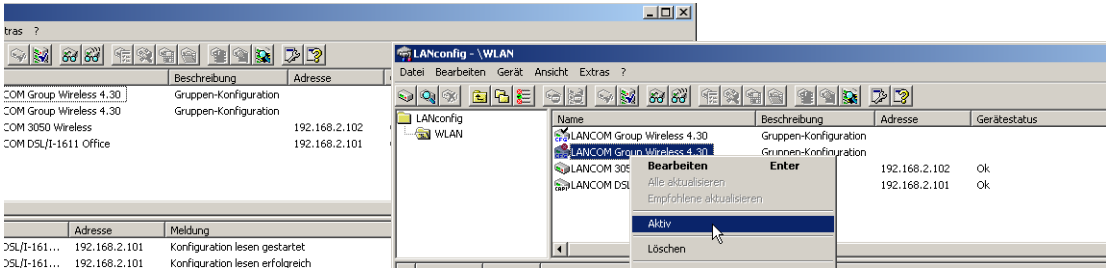

4.4 Anzeige-Funktionen im LANmonitor

LANmonitor unterstützt den Administrator von umfangreichen LANCOM-Anwendungen mit einer Reihe von Funktionen, die das Überwachen von Geräten an verteilten Standorten erleichtern. Schon in der Übersicht der überwachten Geräte zeigt LANmonitor die wichtigsten Informationen über den Status der Geräte an:

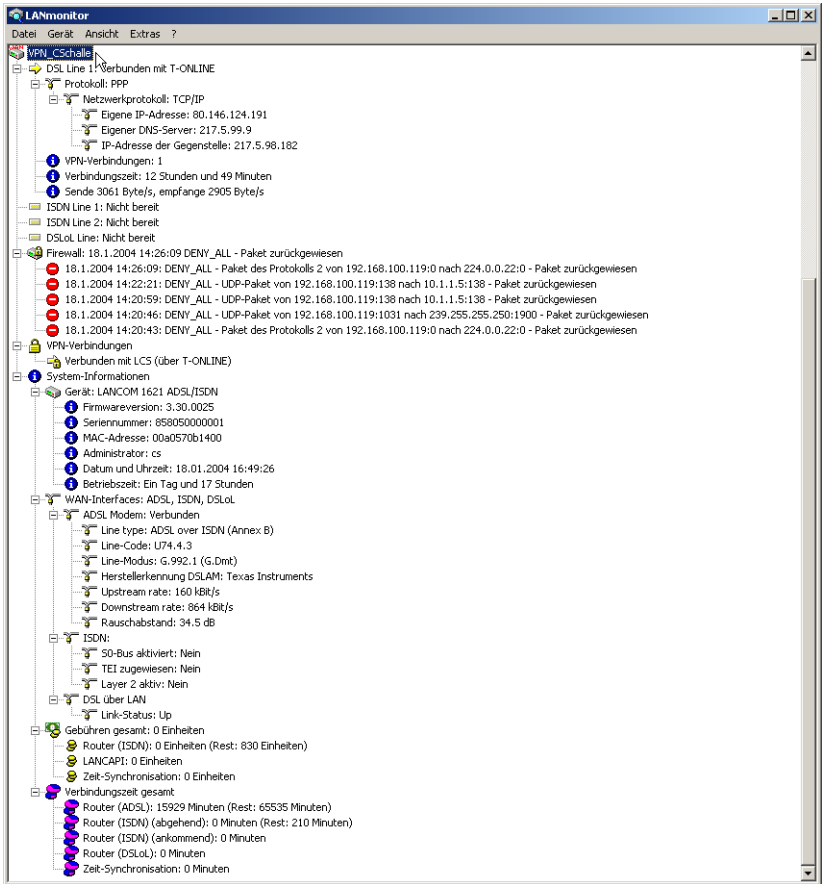

Zu den Informationen, die in der Übersicht abgelesen werden können, gehören u.a. die Details über die aktiven WAN-Verbindungen, die letzten fünf Meldungen der Firewall, die aktuellen VPN-Verbindungen, sowie die Systeminformationen mit Gebühren und Verbindungszeiten.

Mit einem rechten Mausklick auf die Geräte im LANmonitor können im Kontextmenü Listen mit weiteren Informationen aufgerufen werden:

- VPN-Verbindungen

  In der Liste der VPN-Verbindungen werden die letzten 100 VPN-Verbindungen protokolliert. Dabei werden u.a. folgenden Detailinformationen erfasst

LC_VPN_M_LCSTEST - VPN-Verbindungen

Verbindungen Ansicht

Name	Status	Letzter Fehler	Haltezeit	Verbindung	Gateway	Verschlüsselungs-Algo...	Hmac-Algorithmus	Hash-Algorithmus
VPN_AMAY	Nicht Verbunden	Leitungsüberwa...	0 Sekunden	INTERNET	217.228.41.56	BLOWFISH (128 Bit)	(none) (0 Bit)	HMAC_SHA (160 Bit)
VPN_CBUERSCH	Verbunden		0 Sekunden	INTERNET	80.142.186.239	BLOWFISH (128 Bit)	(none) (0 Bit)	HMAC_SHA (160 Bit)
VPN_CSCHALLE	Verbunden		0 Sekunden	INTERNET	80.146.98.22	AES (128 Bit)	(none) (0 Bit)	HMAC_MD5 (128 Bit)
VPN_DEICH	Verbunden		0 Sekunden	INTERNET	80.142.139.67	BLOWFISH (128 Bit)	(none) (0 Bit)	HMAC_SHA (160 Bit)
VPN_ETRABER	Verbunden		0 Sekunden	INTERNET	212.202.73.28	BLOWFISH (128 Bit)	SHA (160 Bit)	HMAC_SHA (160 Bit)
VPN_FJANSSEN	Verbunden		0 Sekunden	INTERNET	82.82.232.129	BLOWFISH (128 Bit)	SHA (160 Bit)	HMAC_SHA (160 Bit)
VPN_FTHEINEN	Verbunden		0 Sekunden	INTERNET	80.146.66.20	BLOWFISH (128 Bit)	(none) (0 Bit)	HMAC_SHA (160 Bit)
VPN_HBATTI	Verbunden		0 Sekunden	INTERNET	80.146.114.101	BLOWFISH (128 Bit)	(none) (0 Bit)	HMAC_SHA (160 Bit)
VPN_MBAGSIK	Verbunden		0 Sekunden	INTERNET	213.23.254.236	AES (128 Bit)	(none) (0 Bit)	HMAC_MD5 (128 Bit)
VPN_MBRIX	Verbunden		0 Sekunden	INTERNET	213.54.77.150	AES (128 Bit)	(none) (0 Bit)	HMAC_MD5 (128 Bit)
VPN_MPLUM	Verbunden		0 Sekunden	INTERNET	80.146.89.25	BLOWFISH (128 Bit)	(none) (0 Bit)	HMAC_SHA (160 Bit)
VPN_OSCHILPE	Verbunden		0 Sekunden	INTERNET	82.72.51.100	AES (128 Bit)	(none) (0 Bit)	HMAC_MD5 (128 Bit)
VPN_TNIO	Verbunden		0 Sekunden	INTERNET	217.82.205.102	BLOWFISH (128 Bit)	(none) (0 Bit)	HMAC_SHA (160 Bit)
VPN_WOHN	Verbunden		0 Sekunden	INTERNET	217.136.170.119	BLOWFISH (128 Bit)	(none) (0 Bit)	HMAC_SHA (160 Bit)
VPN_WTIW	Verbunden		0 Sekunden	INTERNET	217.80.153.52	BLOWFISH (128 Bit)	(none) (0 Bit)	HMAC_SHA (160 Bit)

- □ Name der Gegenstelle
- □ aktueller Status
- □ letzte Fehlermeldung
- □ IP-Adresse des Gateways
- □ Verschlüsselungsinformationen

■ Accounting-Informationen

Mit den Accounting-Informationen werden die Verbindungen der einzelnen Stationen im LAN zu den erreichbaren Gegenstellen im WAN protokolliert. Dabei werden u.a. folgenden Detailinformationen erfasst:

LC_VPN_M_LCSTEST - Accounting-Informationen

Accounting Ansicht

Benutzer	Gegenstelle	Typ	Verbindungen	Empfangen	Gesendet	Verbindungszeit gesar
dual-p3	VPN_MPLUM	VPN-Verbindung	2	2.411 MB	32.090 MB	89 Tage und 8 Stunde
w2k-prodtest-sv	VPN_HBATTI	VPN-Verbindung	0	3.989 MB	1.977 MB	88 Tage und 21 Stunde
lc_vpn_m_ethout	VPN_WOHN	VPN-Verbindung	0	739.406 KB	2.541 MB	88 Tage und 18 Stunde
lcs-mail	VPN_WTIW	VPN-Verbindung	0	917.816 KB	799.849 KB	76 Tage und 21 Stunde
ftheinen2	VPN_FTHEINEN	VPN-Verbindung	0	108.579 KB	159.375 KB	72 Tage und 23 Stunde
lc_vpn_m_ethout	VPN_CSCHALLE	VPN-Verbindung	0	187.790 KB	448.049 KB	53 Tage und 18 Stunde
10.1.1.1	VPN_WTIW	VPN-Verbindung	0	1.783 KB	1.553 KB	36 Tage und 5 Stunde
lcs-mail	VPN_FJANSSEN	VPN-Verbindung	0	464.767 KB	1.968 MB	36 Tage und 0 Stunde
lc_vpn_m_ethout	VPN_WOHN	VPN-Verbindung	0	7.015 KB	231.069 KB	35 Tage und 19 Stunde
10.1.80.172	VPN_FTHEINEN	VPN-Verbindung	0	11.010 KB	21.643 KB	34 Tage und 15 Stunde
lcs-data	VPN_MPLUM	VPN-Verbindung	0	7.768 KB	50.828 KB	33 Tage und 19 Stunde
10.1.1.1	VPN_CSCHALLE	VPN-Verbindung	0	25.226 KB	21.042 KB	33 Tage und 14 Stunde
cbuersch-qs	VPN_CBUERSCH	VPN-Verbindung	0	519.200 KB	49.536 KB	32 Tage und 21 Stunde
10.1.80.173	VPN_HBATTI	VPN-Verbindung	0	959.701 KB	177.880 KB	32 Tage und 18 Stunde
lc_vpn_m_ethout	VPN_WTIW	VPN-Verbindung	0	1.092 KB	45.518 KB	30 Tage und 20 Stunde
deichel3	VPN_DEICH	VPN-Verbindung	0	771.258 KB	826.401 KB	30 Tage und 14 Stunde
lc_vpn_m_ethout	VPN_CBUERSCH	VPN-Verbindung	2	4.946 KB	363.813 KB	27 Tage und 11 Stunde
10.1.80.172	VPN_FTHEINEN	VPN-Verbindung	0	188 KB	30.061 KB	26 Tage und 9 Stunde
lc_vpn_m_ethout	VPN_HBATTI	VPN-Verbindung	0	14.907 KB	546.058 KB	25 Tage und 4 Stunde
dual-p3	VPN_MPLUM	VPN-Verbindung	0	294.443 KB	299.600 KB	19 Tage und 2 Stunde

- □ Name bzw. IP-Adresse der Station
- □ Gegenstelle, über die eine Verbindung aufgebaut wurde
- □ Typ der Verbindung, also z.B. DSL- oder VPN-Verbindung
- □ Anzahl der Verbindungen
- □ gesendetes bzw. empfangenes Datenvolumen
- □ Verbindungszeit

- Aktivitätsprotokoll

  Mit dem Aktivitätsprotokoll werden die Aktivitäten auf WAN-, WLAN-, VPN-, LANCAPI- und a/b-Port-Verbindungen sowie der Firewall protokolliert. Dabei werden u.a. folgenden Detailinformationen erfasst

LC_VPN_M_LCSTEST - Aktivitätsprotokoll

Datei Ansicht Extras

Datum und Uhrzeit	Quelle	Meldung
16.01.2004 10:44:16		Start des Aktivitätsprotokolls
16.01.2004 10:44:16	WAN	DSL Line -> INTERNET , Verbunden
16.01.2004 10:44:16	VPN	Nicht verbunden mit VPN_AMAY - Letzter Fehler: Leitungsüberwachung (Line polling) zum ...
16.01.2004 10:44:16	VPN	Verbunden mit VPN_CBUERSCH (über INTERNET)
16.01.2004 10:44:16	VPN	Verbunden mit VPN_CSCHALLE (über INTERNET)
16.01.2004 10:44:16	VPN	Verbunden mit VPN_DEICH (über INTERNET)
16.01.2004 10:44:16	VPN	Verbunden mit VPN_ETRABER (über INTERNET)
16.01.2004 10:44:16	VPN	Verbunden mit VPN_FJANSSEN (über INTERNET)
16.01.2004 10:44:16	VPN	Verbunden mit VPN_FTHEINEN (über INTERNET)
16.01.2004 10:44:16	VPN	Verbunden mit VPN_HBATTI (über INTERNET)
16.01.2004 10:44:16	VPN	Verbunden mit VPN_MBAGSIK (über INTERNET)
16.01.2004 10:44:16	VPN	Verbunden mit VPN_MBRIX (über INTERNET)
16.01.2004 10:44:16	VPN	Verbunden mit VPN_MPLUM (über INTERNET)
16.01.2004 10:44:16	VPN	Verbunden mit VPN_OSCHILPE (über INTERNET)
16.01.2004 10:44:16	VPN	Verbunden mit VPN_TNIO (über INTERNET)
16.01.2004 10:44:16	VPN	Verbunden mit VPN_WOHN (über INTERNET)
16.01.2004 10:44:16	VPN	Verbunden mit VPN_WTIW (über INTERNET)
16.01.2004 10:44:27	VPN	Abgehender Ruf zu VPN_CBUERSCH (über INTERNET) - Letzter Fehler: Leitungsüberwachu...

  - □ Datum und Uhrzeit
  - □ Quelle
  - □ Meldung

- Firewall-Ereignisanzeige

  Mit der Firewall-Ereignisanzeige werden die letzten 100 Aktionen der Firewall protokolliert. Dabei werden u.a. folgenden Detailinformationen erfasst

LC_VPN_M_LCSTEST - Firewall-Ereignisanzeige

Ereignisanzeige Ansicht

Idx	Zeitpunkt	Quell-Adresse	Ziel-Adresse	Protokoll	Quell-Port	Ziel-Port	Firewall-Regel	Limit	Aktion
1	1/16/2004 10:44:02	10.1.1.11	10.1.255.255	17 (U...	137 (n...	137 (n...	intruder de...	Sofort	Paket verworfen; SYSLOG gesendet
2	1/16/2004 10:41:08	10.1.1.11	224.0.0.9	17 (U...	520 (ro...	520 (ro...	intruder de...	Sofort	Paket verworfen; SYSLOG gesendet
3	1/16/2004 10:39:53	10.1.1.11	255.255.255.255	17 (U...	67 (bo...	68 (bo...	intruder de...	Sofort	Paket verworfen; SYSLOG gesendet
4	1/16/2004 10:38:49	10.1.1.11	224.0.0.9	17 (U...	520 (ro...	520 (ro...	intruder de...	Sofort	Paket verworfen; SYSLOG gesendet
5	1/16/2004 10:37:38	10.1.1.11	255.255.255.255	17 (U...	67 (bo...	68 (bo...	intruder de...	Sofort	Paket verworfen; SYSLOG gesendet
6	1/16/2004 10:33:52	10.1.1.11	224.0.0.9	17 (U...	520 (ro...	520 (ro...	intruder de...	Sofort	Paket verworfen; SYSLOG gesendet
7	1/16/2004 10:32:43	10.1.1.11	255.255.255.255	17 (U...	67 (bo...	68 (bo...	intruder de...	Sofort	Paket verworfen; SYSLOG gesendet
8	1/16/2004 10:28:41	10.1.1.11	224.0.0.9	17 (U...	520 (ro...	520 (ro...	intruder de...	Sofort	Paket verworfen; SYSLOG gesendet
9	1/16/2004 10:27:23	10.1.1.11	255.255.255.255	17 (U...	67 (bo...	68 (bo...	intruder de...	Sofort	Paket verworfen; SYSLOG gesendet
10	1/16/2004 10:25:11	10.1.1.11	224.0.0.9	17 (U...	520 (ro...	520 (ro...	intruder de...	Sofort	Paket verworfen; SYSLOG gesendet
11	1/16/2004 10:23:48	10.1.1.11	255.255.255.255	17 (U...	67 (bo...	68 (bo...	intruder de...	Sofort	Paket verworfen; SYSLOG gesendet
12	1/16/2004 10:16:25	10.1.1.11	224.0.0.9	17 (U...	520 (ro...	520 (ro...	intruder de...	Sofort	Paket verworfen; SYSLOG gesendet
13	1/16/2004 10:14:58	10.1.1.11	255.255.255.255	17 (U...	67 (bo...	68 (bo...	intruder de...	Sofort	Paket verworfen; SYSLOG gesendet
14	1/16/2004 10:11:08	10.1.1.11	224.0.0.9	17 (U...	520 (ro...	520 (ro...	intruder de...	Sofort	Paket verworfen; SYSLOG gesendet
15	1/16/2004 10:10:02	10.1.1.11	10.1.255.255	17 (U...	137 (n...	137 (n...	intruder de...	Sofort	Paket verworfen; SYSLOG gesendet

  - □ Zeitpunkt
  - □ Quell- und Zieladresse
  - □ Protokoll mit Quell- und Ziel-Port
  - □ auslösende Firewall-Regel und überschrittenes Limit
  - □ ausgeführte Aktion

4.5 LANmonitor – wissen, was läuft

Mit dem Überwachungstool LANmonitor können Sie sich unter Windows-Betriebssystemen die wichtigsten Informationen über den Status Ihrer Router auf dem Bildschirm anzeigen lassen. Und zwar den Status aller LANCOM im Netz.

Viele der internen Meldungen der Geräte werden dabei in Klartext umgewandelt, zeigen Ihnen den aktuellen Zustand des Gerätes und helfen Ihnen bei der Fehlersuche.

Erläuterungen zu den einzelnen Meldungen im LANmonitor und Hinweise zur Abhilfe finden Sie im Anhang unter 'Übersicht über die Funktionen nach Modellen und LCOS*-Versionen' → Seite 632.

Sie können mit LANmonitor auch den Datenverkehr auf den verschiedenen Schnittstellen der Router beobachten und erhalten so wichtige Hinweise darüber, mit welchen Einstellungen Sie den Datenverkehr optimieren können.

Neben den Statistiken des Geräts, die Sie zum Beispiel auch in einer Telnet- oder Terminalsitzung oder mit WEBconfig auslesen können, stehen Ihnen im LANmonitor noch weitere nützliche Funktionen zur Verfügung, wie beispielsweise die Freischaltung eines zusätzlichen Gebührenlimits.

Sie können mit LANmonitor nur solche Geräte überwachen, die Sie über IP erreichen (lokal oder remote). Über die serielle Schnittstelle können Sie einen Router mit diesem Programm nicht ansprechen.

4.5.1 Erweiterte Anzeige-Optionen

Unter **Ansicht** ▶ **Anzeigen** können Sie folgende Anzeige-Optionen ein- und ausschalten:

- Fehlermeldungen
- Diagnosemeldungen
- System-Informationen

Viele wichtige Details zum Status des LANCOM werden erst angezeigt, wenn die Anzeige der System-Informationen aktiviert ist. Dazu gehören beispielsweise die Schnittstellen und das Gebührenmanagement. Wir empfehlen daher interessierten Benutzern, die Anzeige der System-Informationen einzuschalten.

4.5.2 Abfrage der CPU- und Speicherauslastung über SNMP

Die CPU- und Speicherauslastung des LANCOM kann über SNMP abgefragt oder im LANmonitor angezeigt werden.

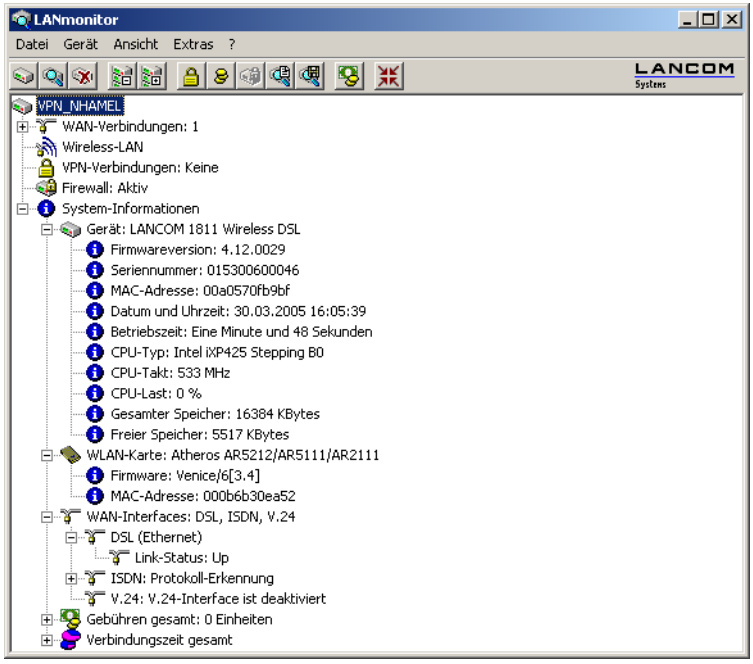

4.5.3 Internet-Verbindung kontrollieren

Als Beispiel für die Funktionen von LANmonitor zeigen wir Ihnen zuerst einmal, welche Informationen LANmonitor über den Verbindungsaufbau zu Ihrem Internet-Provider bereitstellt.

① Starten Sie LANmonitor mit **Start** ▶ **Programme** ▶ **LANCOM** ▶ **LANmonitor**. Legen Sie mit **Datei** ▶ **Gerät hinzufügen** ein neues Gerät an und geben im folgenden Fenster die IP-Adresse für den Router an, den Sie überwachen wollen. Falls die Konfiguration des Gerätes mit einem Passwort gesichert ist, geben Sie dieses gleich mit ein.

Alternativ können Sie über LANconfig das Gerät auswählen und mit **Gerät** ▶ **Gerät überwachen** die Überwachung für ein Gerät starten.

② LANmonitor legt automatisch einen neuen Eintrag in der Geräteliste an und zeigt zunächst den Zustand der Übertragungskanäle. Starten Sie Ihren Web-Browser, und geben Sie eine beliebige Webseite ein. LANmonitor zeigt nun an, wie auf einem Kanal eine Verbindung aufgebaut wird und welche Gegenstelle dabei gerufen wird. Sobald die Verbindung hergestellt ist, zeigt der Kommunikationskanal durch das Pluszeichen vor dem Eintrag an, dass zu diesem Kanal weitere Informationen vorliegen. Durch Klicken auf das Pluszeichen oder Doppelklick auf

einen entsprechenden Eintrag öffnen Sie eine baumartige Struktur, in der Sie verschiedene Informationen ablesen können.

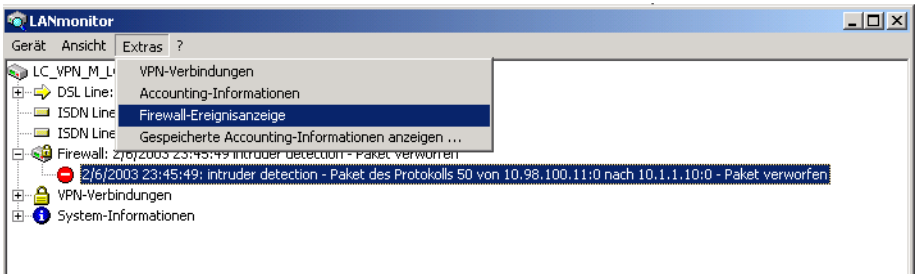

In diesem Beispiel können Sie aus den Protokoll-Informationen zum PPP ablesen, welche IP-Adresse der Provider Ihrem Router für die Dauer der Verbindung zugewiesen hat und welche Adressen für DNS- und NBNS-Server übermittelt wurden.

Unter den allgemeinen Informationen können Sie beobachten, mit welchen Übertragungsraten aktuell Daten mit dem Internet ausgetauscht werden.

③ Durch einen Klick mit der rechten Maustaste auf den aktiven Kanal können Sie die Verbindung manuell trennen. Dazu benötigen Sie ggf. das Konfigurationspasswort.

④ Wenn Sie ein Protokoll der LANmonitor-Ausgaben in Form einer Datei wünschen, starten Sie das Aktivitätsprotokoll mit **Gerät ▶ Aktivitätsprotokoll**. Öffnen Sie mit **Extras ▶ Optionen** den Dialog für die Einstellungen des Aktivitätsprotokolls.

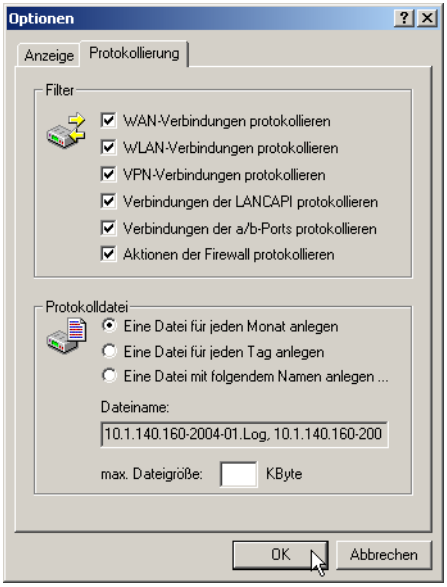

Auf der Registerkarte 'Protokollierung'. können Sie die folgenden Aktivitäten für die Protokollierung auswählen:

- WAN-Verbindungen
- WLAN-Verbindungen
- VPN-Verbindungen
- LANCAPI-Verbindungen
- a/b-Port-Verbindungen
- Firewall-Aktionen

Zusätzlich stellen Sie hier ein, ob LANmonitor täglich, monatlich oder fortlaufend eine Protokolldatei erstellt und wo diese gespeichert wird.

4.6 Visualisierung großer WLANs mit dem WLANmonitor

Mit dem LANCOM WLANmonitor können Sie zentral den Status eines drahtlosen Netzwerkes (WLAN) überwachen. Es stehen sowohl Informationen über das gesamte Netzwerk als auch Detailinformationen zu einzelnen Access-Points und zu eingeloggten Clients zur Verfügung. Zudem bietet der LANCOM WLANmonitor die Möglichkeit, Access Points zu Gruppen zusammenzufassen. Solche Gruppen können z.B. Etagen, Abteilungen oder Standorte umfassen. Dies erleichtert gerade bei großen WLAN-Infrastrukturen den Überblick über das gesamte Netzwerk.

4.6.1 Start des LANCOM WLANmonitors

Der WLANmonitor ist Bestandteil des LANmonitor. Starten Sie den WLANmonitor aus dem LANmonitor über den Menüpunkt **Extras ▶ WLANmonitor**, über den entsprechenden Button in der LANmonitor-Buttonleiste oder direkt über **Start ▶ Programme ▶ LANCOM ▶ WLANmonitor**.

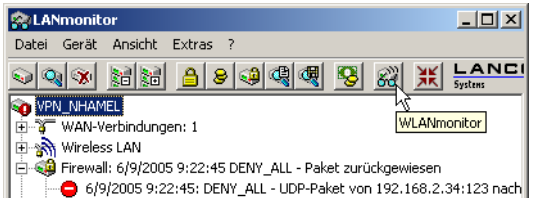

Alternativ kann der WLANmonitor von der Konsole aus mit dem Befehl

```
[Installationspfad]lanmon -wlan
```

gestartet werden.

4.6.2 Suche nach Access Points

Starten Sie nach dem Start des WLANmonitors die Suche nach verfügbaren Access Points über den Menüpunkt **Datei ▶ Access-Points suchen**. In der mittleren Spalte (Access-Point-Liste) werden dann die gefundenen Access Points aufgelistet. Zusätzlich erscheinen hier die wichtigsten Basisinformationen über den Access Point:

- Name des Access Points
- Anzahl der auf ihm angemeldeten Clients
- das verwendete Frequenzband
- der verwendete Kanal
- IP-Adresse des Access Point

In der rechten Spalte (Client-Liste) werden die auf dem ausgewählten Access Point eingeloggten Clients aufgelistet. Zu jedem Client werden folgende Informationen angezeigt:

- Verbindungsqualität in Form eines Balkendiagramms
- Identifikation: Name des eingeloggten Clients, sofern dieser in der Access-Liste oder in einem RADIUS-Server eingetragen ist.

  LANconfig: **WLAN-Sicherheit ▶ Stationen ▶ Stationen**.
  Telnet: `/Setup/WLAN/Zugangsliste`
  WEBconfig: **Expertenkonfiguration ▶ Setup ▶ WLAN ▶ Zugangsliste**
- Signal: Signalstärke der Verbindung
- Access Point: Name des Access Points, auf dem der Client eingeloggt ist
- SSID: Identifikationsnummer des WLAN-Netzwerkes
- Verschlüsselung: Typ des Verschlüsselungsverfahrens der Funkverbindung
- WPA-Version (WPA-1 oder WPA-2)

- MAC-Adresse: Hardwareadresse des WLAN-Clients
- TX-Rate: Übertragungsrate beim Senden
- RX-Rate: Übertragungsrate beim Empfangen
- Letztes Ereignis, z.B. 'Authentifikation erfolgreich', 'RADIUS erfolgreich', 'Schlüsselaustausch erfolgreich'
- IP-Adresse des WLAN-Clients

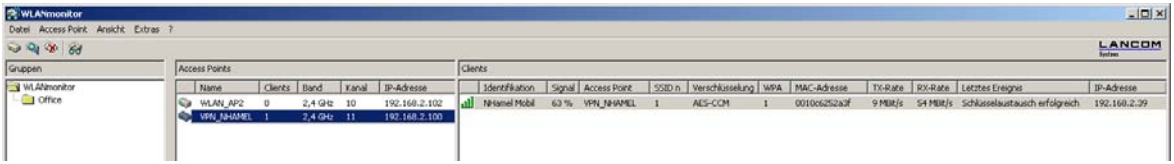

4.6.3 Access Points hinzufügen

Möchten Sie einen Access Point zur Liste hinzufügen, der nicht automatisch erkannt wurde, wählen Sie den Menüpunkt **Datei ▶ Access Point hinzufügen**. Im folgenden Fenster geben Sie die IP-Adresse bzw. den Namen des Access Points und den Administratornamen sowie das zugehörige Passwort an.

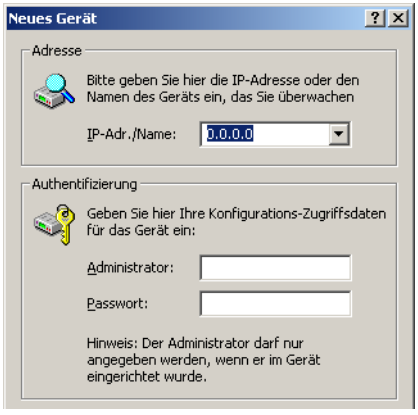

4.6.4 Access Points organisieren

Der LANCOM WLANmonitor bietet Ihnen die Möglichkeit, alle verfügbaren Access Points unabhängig von ihren physikalischen Standorten anzuordnen. Das erleichtert den Überblick im Netzwerk und hilft bei der Lokalisierung von evtl. auftretenden Problemen. Zudem lassen sich WLAN-Informationen gruppenweise abrufen. Sie können Ihre Access Points z.B. nach Abteilungen, Standorten oder Ihrem Verwendungszweck (z.B. öffentlicher Hotspot) gruppieren.

In der linken Spalte des WLANmonitors (Gruppen-Baum) werden die Gruppen angezeigt. Von der obersten Gruppe 'WLANmonitor' ausgehend können Sie über den Menüpunkt **Datei ▶ Gruppe hinzufügen** neue Untergruppen anlegen und so eine Struktur aufbauen. Die bei der Suche gefundenen Access-Points befinden sich jeweils in der

aktuell ausgewählten Gruppe im Gruppen-Baum. Die bereits erkannten Access Points können Sie per Drag and Drop in die gewünschte Gruppe ziehen.

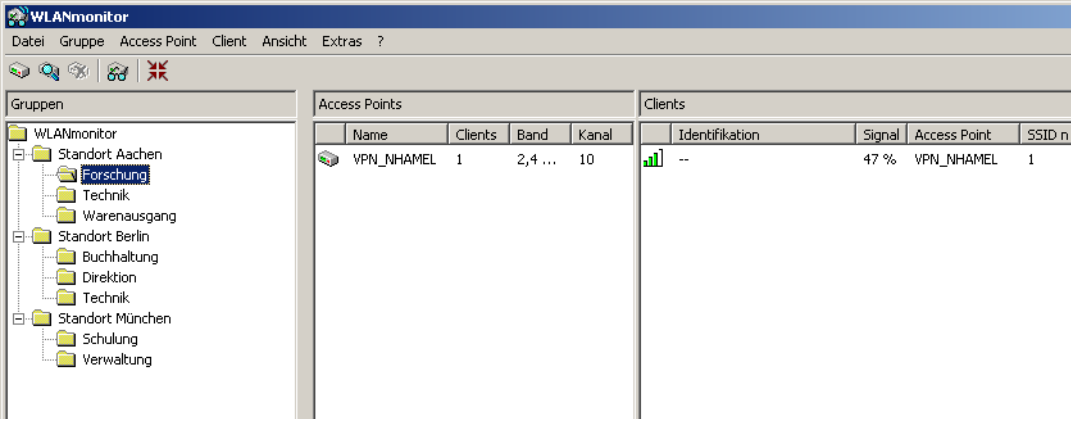

Um die Zuordnung von Access-Points und Clients zu erleichtern, können Sie ein Gerät mit der Maus markieren. Das jeweilige Pendant wird dann in der entsprechenden Liste ebenfalls markiert:

- Wenn in der Access-Point-Liste ein Access-Point markiert wird, werden alle auf diesem Gerät eingeloggten Client in der Client-Liste ebenfalls markiert.
- Wenn in der Client-Liste ein Client markiert wird, wird in er Access-Point-Liste der Access-Point markiert, auf dem der gewählte Client eingeloggt ist.

5 Diagnose

5.1 Trace-Ausgaben – Infos für Profis

Zur Kontrolle der internen Abläufe im Router während oder nach der Konfiguration bieten sich die Trace-Ausgaben an. Durch einen solchen Trace werden z.B. die einzelnen Schritte bei der Verhandlung des PPPs angezeigt. Erfahrene Anwender können durch die Interpretation dieser Ausgaben evtl. Fehler beim Verbindungsaufbau aufspüren. Besonders positiv: Die aufzuspürenden Fehler können sowohl in der Konfiguration eigener Router als auch bei der Gegenseite zu finden sein.

Die Trace-Ausgaben sind leicht zeitverzögert zum tatsächlichen Ereignis, jedoch immer in der richtigen Reihenfolge. Das stört im Regelfall die Interpretation der Anzeigen nicht, sollte aber bei genaueren Analysen berücksichtigt werden.

5.1.1 So starten Sie einen Trace

Trace-Ausgaben starten Sie in einer Telnet-Sitzung. Stellen Sie zunächst eine Telnet-Verbindung zu Ihrem Gerät her. Der Trace-Aufruf erfolgt dann mit dieser Syntax:

```
trace [Schlüssel] [Parameter]
```

Der Befehl Trace, der Schlüssel, die Parameter und die Kombinationsbefehle werden jeweils durch Leerzeichen voneinander getrennt.

5.1.2 Übersicht der Schlüssel

Dieser Schlüssel ...	... ruft in Verbindung mit Trace die folgende Reaktion hervor:
?	zeigt einen Hilfetext an
+	schaltet eine Trace-Ausgabe ein
-	schaltet eine Trace-Ausgabe aus
#	schaltet zwischen den verschiedenen Trace-Ausgaben um (Toggle)
kein Schlüssel	zeigt den aktuellen Zustand des Traces an

5.1.3 Übersicht der Parameter

Die jeweils für ein bestimmtes Modell verfügbaren Traces können über die Eingabe von `trace` ohne Argumente auf der Kommandozeile angezeigt werden.

Dieser Parameter ...	... ruft beim Trace die folgende Anzeige hervor:
Status	Status-Meldungen der Verbindungen
Fehler	Fehler-Meldungen der Verbindungen
IPX-Router	IPX-Routing
PPP	Verhandlung des PPP-Protokolls
Script	Erweiterte Protokoll-Verhandlung
SAP	IPX Service Advertising Protocol
IPX-Watchdog	IPX-Watchdog-Spoofing
SPX-Watchdog	SPX-Watchdog-Spoofing
LCR	Least-Cost-Router
Script	Script-Verhandlung
RIP	IPX Routing Information Protocol
IP-Router	IP-Routing
IP-RIP	IP Routing Information Protocol
ARP	Address Resolution Protocol
ICMP	Internet Control Message Protocol
IP-Masquerading	Vorgänge im Masquerading-Modul
DHCP	Dynamic Host Configuration Protocol
NetBIOS	NetBIOS-Verwaltung
DNS	Domain Name Service Protocol

Dieser Parameter ...	... ruft beim Trace die folgende Anzeige hervor:
Paket-Dump	Anzeige der ersten 64 Bytes eines Pakets in hexadezimaler Darstellung
D-Kanal-Dump	Trace des D-Kanals des angeschlossenen ISDN-Busses
ATM	ATM-Paketebene
ADSL	ADSL-Verbindungsstatus
VPN-Status	IPSec und IKE Verhandlungen
VPN-Packet	IPSec und IKE Pakete
SMTP-Client	E-Mail-Verarbeitung des integrierten Mail-Clients
SNTP	Simple Network Time Protokoll
Cron	Aktivitäten der Zeitautomatik (Cron-Tabelle)
WLAN	Informationen über die Aktivitäten in den Funknetzwerken
IAPP	Trace zum Inter Access Point Protocol, zeigt Informationen über das WLAN-Roaming.
DFS	Trace zur Dynamic Frequency Selection, der automatischen Kanalwahl im 5-GHz-WLAN-Band
Bridge	Informationen über die WLAN-Bridge
EAP	Trace zum EAP, dem bei WPA/802.11i und 802.1x verwendeten Protokoll zur Schlüsselaushandlung
NTP	Timeserver Trace
Firewall	Zeigt die Aktionen der Firewall
LANAUTH	LAN-Authentifizierung (z.B. Public Spot)
RADIUS	RADIUS-Trace
Connact	Meldungen aus dem Aktivitätsprotokoll (‘Aktivitätsprotokoll’ → Seite 78)

5.1.4 Kombinationsbefehle

Dieser Kombinations-Befehl ...	... ruft beim Trace die folgende Anzeige hervor:
All	alle Trace-Ausgaben
Display	Status- und Error-Ausgaben
Protocol	PPP- und Script-Ausgaben
TCP-IP	IP-Routing-, IP-RIP-, ICMP- und ARP-Ausgaben
IPX-SPX	IPX-Routing-, RIP-, SAP-, IPX-Wd.-, SPX-Wd.-, und NetBIOS-Ausgaben
Time	zeigt vor der eigentlichen Trace-Ausgabe auch die Systemzeit an
Source	zeigt vor der eigentlichen Trace-Ausgabe auch das Protokoll an, das die Ausgabe veranlasst hat

Die angehängten Parameter werden dabei von links nach rechts abgearbeitet. Dadurch kann ein zunächst aufgerufener Parameter anschließend auch wieder eingeschränkt werden.

5.1.5 Filter für Traces

Manche Traces wie der IP-Router-Trace oder die VPN-Traces erzeugen eine große Anzahl von Ausgaben. Damit wird die Ausgabe schnell unübersichtlich. Mit den Trace-Filtern haben Sie die Möglichkeit, nur die für Sie wichtigen Informationen aus den gesamten Traces herauszufiltern.

Zum Einschalten eines Trace-Filters wird das Trace-Kommando um den Parameter „@“ erweitert, der die folgende Filterbeschreibung einleitet. In der Filterbeschreibung gelten folgende Operatoren:

Operator	Beschreibung
(Leerzeichen)	ODER-Verknüpfung: Der Filter passt dann, wenn einer Operanden in der Trace-Ausgabe vorkommen
+	UND-Verknüpfung: Der Filter passt dann, wenn der Operand in der Trace-Ausgabe vorkommt
-	Nicht-Verknüpfung: Der Filter passt dann, wenn der Operand nicht in der Trace-Ausgabe vorkommt
"	die Ausgabe muss exakt dem Suchmuster entsprechen

Als Operanden können beliebige Zeichenketten eingetragen werden, z.B. die Namen von Gegenstellen, Protokollen oder Ports. Der Trace-Filter verarbeitet diese Angaben dann nach den Regeln der verwendeten Operatoren so wie z.B. die Suchmaschinen im Internet. Beispiel für die Verwendung der Filter finden Sie unter 'Beispiele für die Traces' → Seite 90.

5.1.6 Beispiele für die Traces

Dieser Schlüssel ...	... ruft in Verbindung mit Trace die folgende Reaktion hervor:
trace	zeigt alle Protokolle an, die während der Konfiguration Ausgaben erzeugen können, und den Zustand der jeweiligen Ausgaben (ON oder OFF)
trace + all	schaltet alle Trace-Ausgaben ein
trace - all	schaltet alle Trace-Ausgaben aus
trace + protocol display	schaltet die Ausgabe aller Verbindungsprotokolle und der Status- und Fehlermeldungen ein
trace + all - icmp	schaltet alle Trace-Ausgaben mit Ausnahme des ICMP-Protokolls ein
trace ppp	zeigt den Zustand des PPPs an
trace # ipx-rt display	schaltet die Trace-Ausgaben des IPX-Routers und der Display-Ausgaben um
trace + ip-router @ GEGENSTELLE-A GEGENSTELLE-B	schaltet die Ausgaben des IP-Routers an für alle Ausgaben, die sich auf die Gegenstellen A oder B beziehen
trace + ip-router @ GEGENSTELLE-A GEGENSTELLE-B -ICMP	schaltet die Ausgaben des IP-Routers an für alle Ausgaben, die sich auf die Gegenstellen A oder B beziehen, die nicht ICMP verwenden
trace + ip-router @ GEGENSTELLE-A GEGENSTELLE-B +ICMP	schaltet die Ausgaben des IP-Routers an für alle Ausgaben, die sich auf die Gegenstellen A oder B beziehen und die ICMP verwenden
trace + ip-router @+TCP +"port: 80"	schaltet die Ausgaben des IP-Routers an für alle Ausgaben, die TCP/IP und den Port 80 verwenden. "port: 80" steht in Anführungszeichen, um auch das Leerzeichen als Teil der Zeichenkette einzubeziehen.

5.1.7 Traces aufzeichnen

Um einen Trace komfortabel mit einem Windows-System aufzuzeichnen (z.B. als Unterstützung für den Support), empfehlen wir Ihnen folgende Vorgehensweise:

Öffnen Sie bitte HyperTerminal unter **Start ▶ Programme ▶ Zubehör ▶ Kommunikation ▶ Hyper Terminal**. Als Name geben Sie einen beliebigen Namen ein.

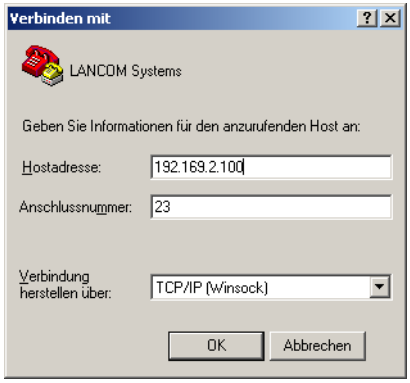

Wählen Sie im Fenster 'Verbinden mit' im Pulldown-Menü 'Verbindung herstellen über' den Eintrag 'TCP/IP'. Geben Sie anschließend als 'Hostadresse' die lokale/öffentliche IP-Adresse oder den FQDN des Gerätes ein. Nach der Bestätigung erscheint im HyperTerminal eine Login Aufforderung. Geben Sie nun das Konfigurationspasswort ein.

Zum Aufzeichnen des Traces klicken Sie in der Menüleiste auf **Übertragen ▶ Text aufzeichnen**. Geben Sie den Pfad an, in dem die Textdatei gespeichert werden soll. Wechseln Sie nun wieder in das Dialogfenster und geben den Befehl entsprechenden Trace-Befehl ein.

Um den Trace wieder zu stoppen, klicken Sie im HyperTerminal in der oberen Menüleiste auf **Übertragen ▶ Text aufzeichnen beenden**.

5.2 SYSLOG-Speicher im Gerät

Über SYSLOG werden die Aktivitäten eines LANCOM-Geräts protokolliert. Als Erweiterung zur Ausgabe der SYSLOG-Informationen über einen entsprechenden SYSLOG-Client werden die letzten 100 SYSLOG-Meldungen im RAM der Geräte gespeichert. Damit können die SYSLOG-Meldungen direkt am Gerät zu Diagnose-Zwecken eingesehen werden.

5.2.1 SYSLOG-Modul aktivieren

Damit das SYSLOG-Modul die Aktivitäten protokolliert, muss es zunächst eingeschaltet werden. Zusätzlich muss ein passender SYSLOG-Client eingerichtet werden (‘SYSLOG-Client konfigurieren’ → Seite 92).

LANconfig

Bei der Konfiguration mit LANconfig finden Sie das SYSLOG-Modul im Konfigurationsbereich 'Meldungen' auf der Registerkarte 'SYSLOG'.

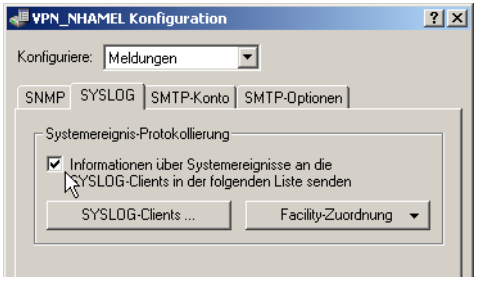

WEBconfig, Telnet oder Terminalprogramm

Unter WEBconfig oder Telnet bzw. Terminalprogramm finden Sie das SYSLOG-Modul auf folgenden Pfaden:

Konfigurationstool	Aufruf/Tabelle
WEBconfig	Experten-Konfiguration ▶ Setup ▶ SYSLOG-Modul
Terminal/Telnet	`/Setup/SYSLOG-Modul`

5.2.2 SYSLOG-Client konfigurieren

Das SYSLOG-Modul kann viele verschiedene Meldungen in den Gerätespeicher schreiben. Wenn Sie z.B. die Debug- und Informationsmeldungen nicht benötigen, können Sie den Umfang der Meldungen entsprechend reduzieren, indem Sie eine lokale Loopback-Adresse Ihres LANCOM-Geräts aus dem 127.x.x.x-Adresskreis (z.B. 127.0.0.1) als SYSLOG-Client eintragen und für diesen Client nur bestimmte Quellen und/oder Prioritäten aktivieren.

LANconfig

Bei der Konfiguration mit LANconfig öffnen Sie die Liste der SYSLOG-Clients im Konfigurationsbereich 'Meldungen' auf der Registerkarte 'SYSLOG' mit der Schaltfläche **SYSLOG-Clients**.

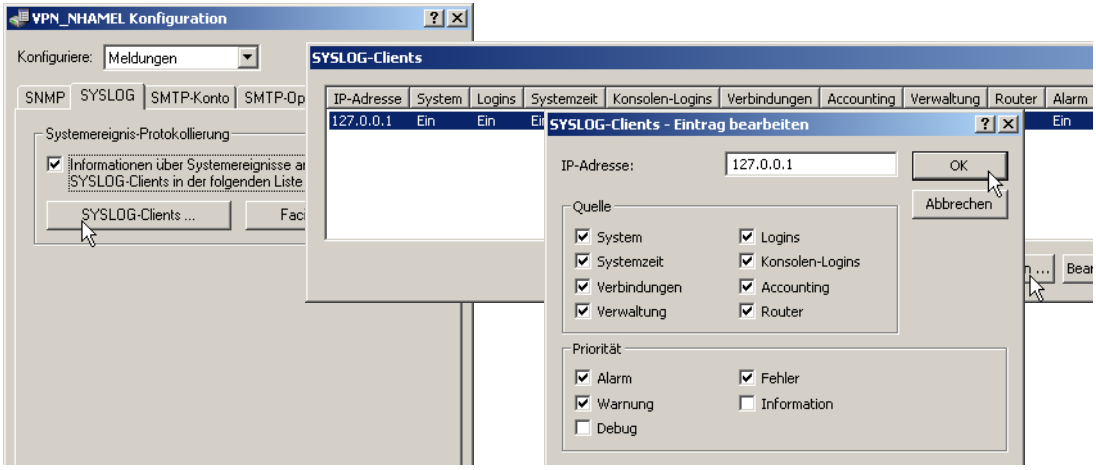

WEBconfig, Telnet oder Terminalprogramm

Unter WEBconfig oder Telnet bzw. Terminalprogramm finden Sie Liste der SYSLOG-Clients auf folgenden Pfaden:

Konfigurationstool	Aufruf/Tabelle
WEBconfig	Experten-Konfiguration ▶ Setup ▶ SYSLOG-Modul ▶ Tabelle-SYSLOG
Terminal/Telnet	`/Setup/SYSLOG-Modul/Tabelle-SYSLOG`

5.2.3 SYSLOG-Meldungen auslesen

Zum Auslesen der SYSLOG-Meldungen öffnen Sie die Statistiken unter WEBconfig oder Telnet. Sie finden die SYSLOG-Ausgabe unter **Status ▶ TCP-IP-Statistik ▶ Syslog-Statistiken**:

Experten-Konfiguration
Status
TCP-IP-Statistik
Syslog-Statistiken

Letzte-Meldungen

Idx.	Zeit	Quelle	Level	Meldung
197	30.11.2004 12:31:06	LOCAL3	Hinweis	HTTP 236133 packets (= 26.55%), 144530 kbytes (= 40.58%)
198	30.11.2004 12:31:06	LOCAL3	Hinweis	SMTP 10178 packets (= 1.14%), 8764 kbytes (= 2.46%)
199	30.11.2004 12:31:06	LOCAL3	Hinweis	DNS 4349 packets (= 0.49%), 326 kbytes (= 0.09%)
200	30.11.2004 12:31:06	LOCAL3	Hinweis	Telnet 3 packets (= 0.00%), 0 kbytes (= 0.00%)
201	30.11.2004 12:31:06	LOCAL3	Hinweis	TFTP 1228 packets (= 0.14%), 125 kbytes (= 0.04%)
202	30.11.2004 12:31:06	LOCAL3	Hinweis	DHCP 0 packets (= 0.00%), 0 kbytes (= 0.00%)

5.3 Der Ping-Befehl

Das ping-Kommando an der Eingabeaufforderung einer Telnet- oder Terminal-Verbindung sendet ein „ICMP Echo-Request"-Paket an die Zieladresse des zu überprüfenden Hosts. Wenn der Empfänger das Protokoll unterstützt und es nicht in der Firewall gefiltert wird, antwortet der angesprochene Host mit einem „ICMP Echo-Reply". Ist der Zielrechner nicht erreichbar, antworten der letzte Router vor dem Host mit „Network unreachable" (Netzwerk nicht erreichbar) oder „Host unreachable" (Gegenstelle nicht erreichbar).

Die Syntax des Ping-Kommandos lautet wie folgt:

- `ping [-fnqr] [-s n] [-i n] [-c n] [-a a.b.c.d] Ziel-Host`

Die Bedeutung der optionalen Parameter können Sie der folgenden Tabelle entnehmen:

Parameter	Bedeutung
-a a.b.c.d	Setzt die Absenderadresse des Pings (Standard: IP-Adresse des Routers)
-a INT	Setzt die Intranet-Adresse des Routers als Absenderadresse
-a DMZ	Setzt die DMZ-Adresse des Routers als Absenderadresse
- a LBx	Setzt eine der 16 im Lancom Loopback-Adressen als Absenderadresse. Gültige Werte für x sind die Hexadezimalen Werte 0-f
-f	flood ping: Sendet große Anzahl von Ping-Signalen in kurzer Zeit. Kann z.B. zum Testen der Netzwerkbandbreite genutzt werden. ACHTUNG: flood ping kann leicht als DoS Angriff fehlinterpretiert werden.
-n	Liefert den Computernamen zu einer eingegebenen IP-Adresse zurück
-q	Ping-Kommando liefert keine Ausgaben auf der Konsole
-r	Wechselt in Traceroute-Modus: Der Weg der Datenpakete zum Zielcomputer wird mit allen Zwischenstationen angezeigt
-s n	Setze Größe der Pakete auf n Byte (max. 1472)

Parameter	Bedeutung
-i n	Zeit zwischen den einzelnen Paketen in Sekunden
-c n	Sende n Ping-Signale
Zielcomputer	Adresse oder Hostnamen des Zielcomputers
stop /<RETURN>	Die Eingabe von “stop” oder das Drücken der RETURN-Taste beenden das Ping-Kommando

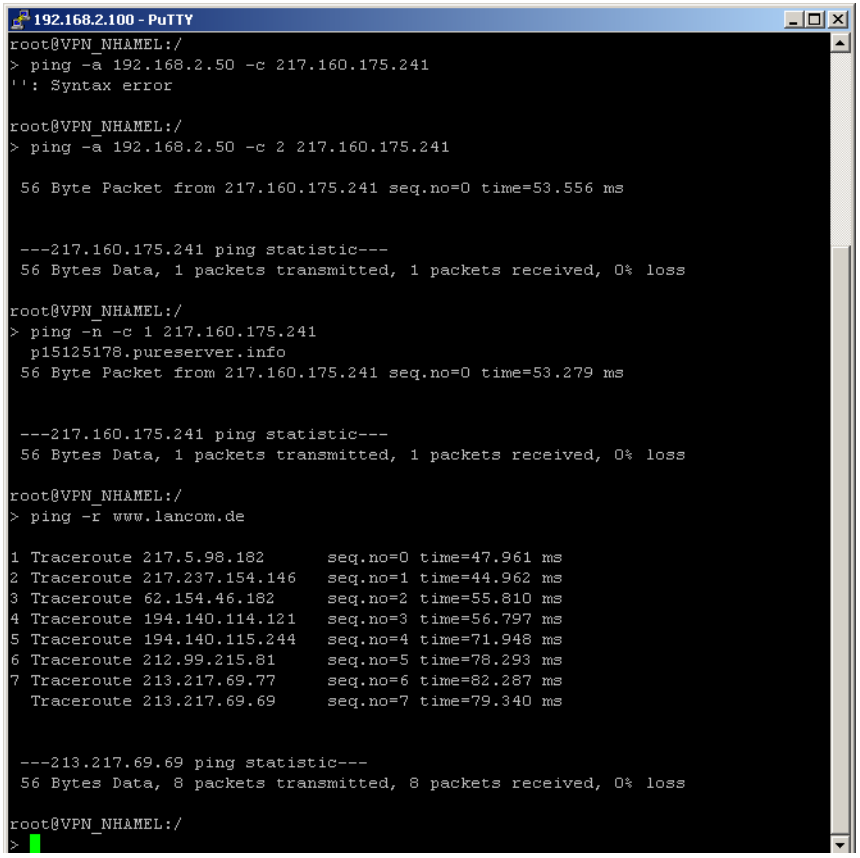

5.4 Monitor-Modus am Switch

Die über den Switch der LANCOM-Geräte übertragenen Daten werden zielgerichtet nur auf den Port aufgelegt, an dem der entsprechende Zielrechner angeschlossen ist. An den anderen Ports sind diese Verbindungen daher nicht sichtbar.

Um den Datenverkehr zwischen den einzelnen Ports mithören zu können, können die Ports in den Monitor-Modus geschaltet werden. In diesem Zustand werden auf diesem Ports alle Daten ausgegeben, die zwischen Stationen im LAN und WAN über den Switch des Gerätes ausgetauscht werden.

LANconfig

Bei der Konfiguration mit LANconfig öffnen Sie die Ethernet-Switch-Einstellungen im Konfigurationsbereich 'Interfaces' auf der Registerkarte 'LAN' mit der Schaltfläche **Ethernet-Ports**.

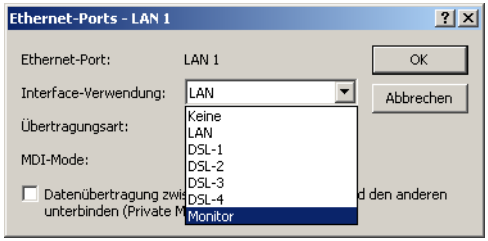

WEBconfig, Telnet oder Terminalprogramm

Unter WEBconfig oder Telnet bzw. Terminalprogramm finden Sie die Ethernet-Switch-Einstellungen auf folgenden Pfaden:

Konfigurationstool	Aufruf/Tabelle
WEBconfig	Experten-Konfiguration ▶ Setup ▶ Schnittstellen ▶ Ethernet-Ports
Terminal/Telnet	`/Setup/Schnittstellen/Ethernet-Ports`

5.5 Kabel-Tester

Werden auf Ihren LAN- oder WAN-Verbindungen gar keine Daten übertragen, obwohl die Konfiguration der Geräte keine erkennbaren Fehler aufweist, liegt möglicherweise ein Defekt in der Verkabelung vor.

Mit dem Kabel-Test können Sie aus dem LANCOM heraus die Verkabelung testen. Wechseln Sie dazu unter WEBconfig in den Menüpunkt **Expertenkonfiguration ▶ Status ▶ Ethernet-Ports ▶ Kabel-Test**. Geben Sie dort die Bezeichnung des Interfaces ein, das Sie testen wollen (z.B. "DSL1" oder "LAN-1"). Achten Sie dabei auf die genaue Schreibweise der Interfaces. Mit einem Klick auf die Schaltfläche **Ausführen** starten Sie den Test für das eingetragene Interface.

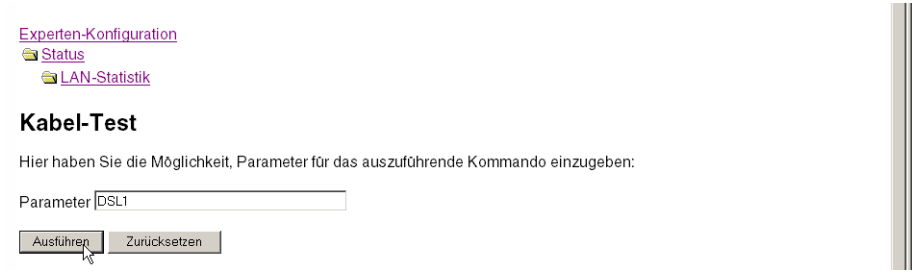

Wechseln Sie anschließend in den Menüpunkt **Expertenkonfiguration ▶ Status ▶ Ethernet-Ports ▶ Kabel-Test-Ergebnisse**. In der Liste sehen Sie die Ergebnisse, die der Kabel-Test für die einzelnen Interfaces ergeben hat.

Experten-Konfiguration
Status
LAN-Statistik

Kabel-Test-Ergebnisse

Port	Rx-Status	Rx-Distanz	Tx-Status	Tx-Distanz
DSL1	offen	0m	offen	0m
LAN-1	Impedanzfehler		OK	
LAN-2	OK		OK	
LAN-3	offen	0m	offen	0m
LAN-4	OK		OK	

Als Ergebnisse können folgende Werte erscheinen:

- **OK**: Kabel richtig eingesteckt, Leitung in Ordnung.
- **offen** mit Distanz **"0m"**: kein Kabel eingesteckt oder eine Unterbrechung in weniger als ca. 10 Metern.
- **offen** mit Angabe einer konkreten Distanz: Kabel ist eingesteckt, hat jedoch in der angegebenen Entfernung einen Defekt.
- **Impedanzfehler**: Das Kabelpaar am anderen Ende ist nicht mit der korrekten Impedanz abgeschlossen.

6 Sicherheit

Sie mögen es sicher nicht, wenn Außenstehende die Daten auf Ihren Rechnern einsehen oder verändern können. Darüber hinaus sollten Sie die Konfigurationseinstellungen Ihrer Geräte vor ungefugten Änderungen schützen. Dieses Kapitel widmet sich daher einem sehr wichtigen Thema: der Sicherheit. Die Beschreibung der Sicherheitseinstellungen ist in folgende Abschnitte unterteilt:

- Schutz für die Konfiguration
  - Passwortschutz
  - Login-Sperre
  - Zugangskontrolle
- Absichern des ISDN-Einwahlzugangs

Zum Ende des Kapitels finden Sie die wichtigsten Sicherheitseinstellungen in Form einer Checkliste. Damit Sie ganz sicher sein können, dass Ihr LANCOM bestens abgesichert ist.

Zur Sicherheit der Daten tragen auch noch einige weitere Funktionen des LCOS bei, die in separaten Kapiteln beschrieben sind:

- 'Firewall' → Seite 181
- 'IP-Masquerading' → Seite 128
- 'Virtuelle LANs (VLANs)' → Seite 347

6.1 Schutz für die Konfiguration

Mit der Konfiguration des Gerätes legen Sie eine Reihe von wichtigen Parametern für den Datenaustausch fest: Die Sicherheit des eigenen Netzes, die Kontrolle der Kosten und die Berechtigung einzelner Netzteilnehmer gehören z.B. dazu.

Die von Ihnen einmal eingestellten Parameter sollen natürlich nicht durch Unbefugte verändert werden. Daher bietet ein LANCOM die Möglichkeit, die Konfiguration mit verschiedenen Mitteln zu schützen.

6.1.1 Passwortschutz

Die einfachste Möglichkeit zum Schutz der Konfiguration ist die Vereinbarung eines Passworts.

Solange Sie kein Passwort vereinbart haben, kann jeder die Konfiguration des Gerätes verändern. Beispielsweise könnten Ihre Internetzugangsdaten eingesehen werden, oder der Router so umkonfiguriert werden, dass alle Schutzmechanismen außer Kraft gesetzt werden.

Hinweis: Ein nicht gesetztes Passwort wird auf allen LANCOM durch eine blinkende Power-LED signalisiert, sofern die Geräte in Betrieb genommen worden sind (lokale Intranet-Adresse vorhanden).

Tipps für den richtigen Umgang mit Passwörtern

Für den Umgang mit Passwörtern möchten wir Ihnen an dieser Stelle einige Tipps ans Herz legen:

- **Halten Sie ein Passwort so geheim wie möglich.**
  Notieren Sie niemals ein Passwort. Beliebt aber völlig ungeeignet sind beispielsweise: Notizbücher, Brieftaschen und Textdateien im Computer. Es klingt trivial, kann aber nicht häufig genug wiederholt werden: verraten Sie Ihr Passwort nicht weiter. Die sichersten Systeme kapitulieren vor der Geschwätzigkeit.
- **Passwörter nur sicher übertragen.**
  Ein gewähltes Passwort muss der Gegenseite mitgeteilt werden. Wählen Sie dazu ein möglichst sicheres Verfahren. Meiden Sie: Ungeschütztes E-Mail, Brief, Fax. Besser ist die persönliche Übermittlung unter vier Augen. Die höchste Sicherheit erreichen Sie, wenn Sie das Passwort auf beiden Seiten persönlich eingeben.
- **Wählen Sie ein sicheres Passwort.**
  Verwenden Sie zufällige Buchstaben- und Ziffernfolgen. Passwörter aus dem allgemeinen Sprachgebrauch sind unsicher. Auch Sonderzeichen wie '&"?#-*+_:;,!°' erschweren es Angreifern, Ihr Passwort zu erraten und erhöhen so die Sicherheit des Passworts.

Groß- und Kleinschreibung werden beim Passwort für die Konfiguration unterschieden.

- **Verwenden Sie ein Passwort niemals doppelt.**
  Wenn Sie dasselbe Passwort für mehrere Zwecke verwenden, mindern Sie seine Sicherheitswirkung. Wenn eine Gegenseite unsicher wird, gefährden Sie mit einem Schlag auch alle anderen Verbindungen, für die Sie dieses Passwort verwenden.
- **Wechseln Sie das Passwort regelmäßig.**
  Passwörter sollen möglichst häufig gewechselt werden. Das ist mit Mühe verbunden, erhöht aber die Sicherheit des Passwortes beträchtlich.
- **Wechseln Sie das Passwort sofort bei Verdacht.**
  Wenn ein Mitarbeiter mit Zugriff auf ein Passwort Ihr Unternehmen verlässt, wird es höchste Zeit, dieses Passwort zu wechseln. Ein Passwort sollte auch immer dann gewechselt werden, wenn der geringste Verdacht einer undichten Stelle auftritt.

Wenn Sie diese einfachen Regeln einhalten, erreichen Sie ein hohes Maß an Sicherheit.

Eingabe des Passwortes

Das Feld zur Eingabe des Passworts finden Sie in LANconfig im Konfigurationsbereich 'Management' auf der Registerkarte 'Admin'. Unter WEBconfig rufen Sie den Assistenten **Sicherheitseinstellungen** auf. In einer Terminal- bzw. einer Telnet-Sitzung setzen oder ändern Sie das Passwort mit dem Befehl `passwd`.

Konfigurationstool	Aufruf
LANconfig	Management ▶ Admin ▶ Passwort
WEBconfig	Sicherheitseinstellungen
Terminal/Telnet	`passwd`

Den SNMP-Zugang schützen

Im gleichen Zug sollten Sie auch den SNMP-Lesezugriff mit Passwort schützen. Für SNMP wird das allgemeine Konfigurations-Passwort verwendet.

Konfigurationstool	Aufruf
LANconfig	Management ▶ Admin ▶ SNMP-Lesezugriff nur mit Passwort zulassen
WEBconfig	Experten-Konfiguration ▶ Setup ▶ SNMP ▶ Passw.Zwang-fuer-SNMP-Lesezugriff
Terminal/Telnet	`Setup/SNMP/Passw.Zwang`

6.1.2 Die Login-Sperre

Die Konfiguration im LANCOM ist durch eine Login-Sperre gegen „Brute-Force-Angriffe" geschützt. Bei einem Brute-Force-Angriff versucht ein unberechtigter Benutzer, ein Passwort zu knacken, und so Zugang zu einem Netzwerk, einem Rechner oder einem anderen Gerät zu erlangen. Dazu spielt z.B. ein Rechner automatisch alle möglichen Kombinationen aus Buchstaben und Zahlen durch, bis das richtige Passwort gefunden wurde.

Zum Schutz gegen solche Versuche kann die maximal zulässige Anzahl von fehlerhaften Login-Versuchen eingegeben werden. Wird diese Grenze erreicht, wird der Zugang für eine bestimmte Zeit gesperrt.

Tritt auf einem Zugang die Sperre in Kraft, so sind auch alle anderen Zugänge automatisch gesperrt.

Zur Konfiguration der Login-Sperre stehen in den Konfigurationstools folgende Einträge zur Verfügung:

- Sperre aktivieren nach (`Anzahl Login-Fehler`)

- Dauer der Sperre (`Sperr-Minuten`)

Konfigurationstool	Aufruf
LANconfig	Management ▶ Admin
WEBconfig	Experten-Konfiguration ▶ Setup ▶ Config
Terminal/Telnet	`Setup/Config`

6.1.3 Einschränkung der Zugriffsrechte auf die Konfiguration

Der Zugriff auf die internen Funktionen kann wie folgt getrennt nach Interfaces getrennt konfiguriert werden:

- ISDN-Aministrationszugang
- LAN
- Wireless LAN (WLAN)
- WAN (z.B. ISDN, DSL oder ADSL)

Bei den Netzwerk-Konfigurationszugriffen können weitere Einschränkungen vorgenommen werden, z.B. dass nur die Konfiguration von bestimmten IP-Adressen oder LANCAPI-Clients vorgenommen werden darf. Ferner sind die folgenden internen Funktionen getrennt schaltbar:

- LANconfig (TFTP)
- WEBconfig (HTTP, HTTPS)
- SNMP
- Terminal/Telnet

Bei Geräten mit VPN-Unterstützung kann die Nutzung der einzelnen internen Funktionen über WAN-Interfaces auch nur auf VPN-Verbindungen beschränkt werden.

Den ISDN-Administrationszugang einschränken

Nur für Modelle mit ISDN-Schnittstelle.

Solange keine MSN für den Konfigurations-Zugriff eingetragen ist, nimmt ein **unkonfiguriertes** LANCOM die Rufe auf alle MSNs an. Sobald die erste Änderung in der Konfiguration gespeichert ist, nimmt das Gerät nur noch die Anrufe auf der Konfigurations-MSN an!

Wenn bei der ersten Konfiguration keine Konfigurations-MSN eingetragen wird, ist die Fernkonfiguration damit ausgeschaltet und das Gerät gegen den Zugriff über die ISDN-Leitung geschützt.

① Wechseln Sie im Konfigurationsbereich 'Management' auf die Registerkarte 'Admin'.

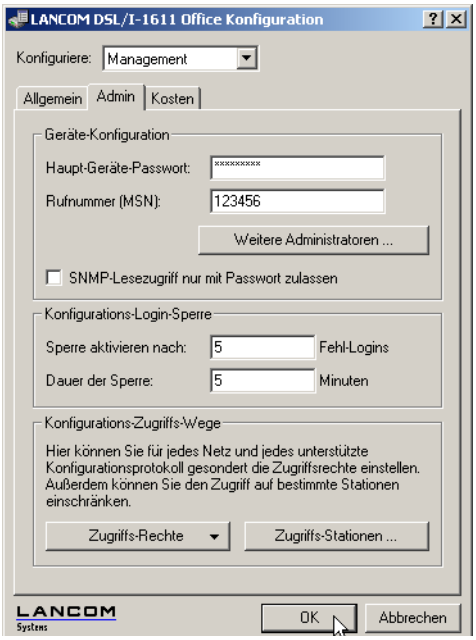

② Geben Sie als Rufnummer im Bereich 'Geräte-Konfiguration' eine Rufnummer Ihres Anschlusses ein, die nicht für andere Zwecke verwendet wird.

Geben Sie alternativ unter Telnet den folgenden Befehl ein:

```
set /setup/config/Fernconfig 123456
```

Der ISDN-Administrationszugang ist als einzige Konfigurationsmethode von den im folgenden beschriebene Netzwerk-Zugangsbeschränkungen ausgenommen. D.h. alle auf der ADMIN-MSN eingehenden Verbindungen werden nicht über die Zugriffssteuerung von entfernten Netzen eingeschränkt.

Wenn Sie die ISDN-Fernwartung ganz abschalten wollen, lassen Sie das Feld mit der ADMIN-MSN leer.

Den Netzwerk-Konfigurationszugriff einschränken

Der Zugriff auf die internen Funktionen kann - getrennt für Zugriffe aus dem lokalen Netz, aus entfernten Netzen oder aus Wireless LANs - für alle Konfigurationsdienste getrennt gesteuert werden.

Dabei kann der Konfigurationszugriff generell erlaubt oder verboten werden, als reiner Lesezugriff oder - falls Ihr Modell mit VPN ausgerüstet ist - auch nur über VPN erlaubt werden.

Konfiguration mit LANconfig

Die Konfigurationsdialoge mit den Zugriffsrechten vom lokalen oder aus entfernten Netzen werden über die Schaltfläche **Zugriffsrechte** geöffnet:

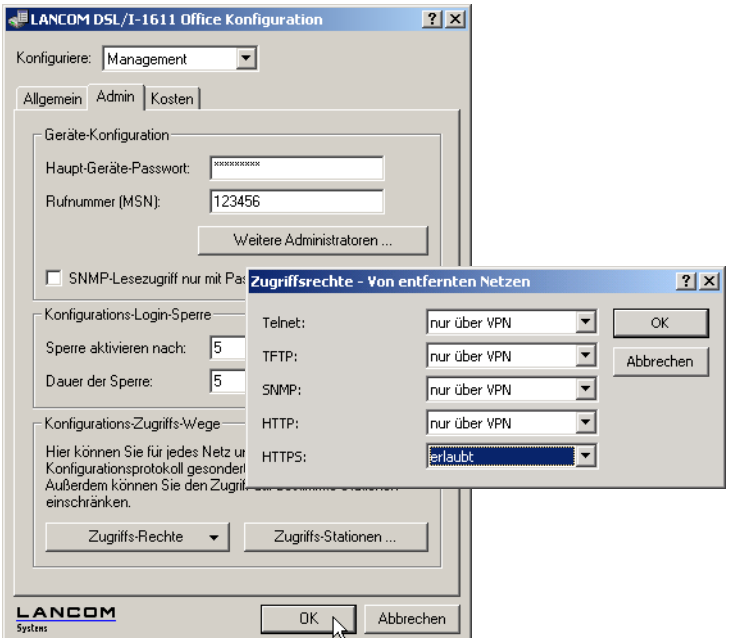

Wenn Sie den Netzwerkzugriff auf den Router über das WAN ganz sperren wollen, stellen Sie den Konfigurationszugriff von entfernten Netzen für alle Methoden auf 'nicht erlaubt'.

Konfiguration mit WEBconfig oder Telnet

Unter WEBconfig oder Telnet erreichen Sie die Konfiguration der Zugangsliste über folgende Menüs:

Konfigurationstool	Aufruf
WEBconfig	Experten-Konfiguration ▶ Setup ▶ Config ▶ Zugriffstabelle
Terminal/Telnet	`/Setup/Config/Zugangsliste`

Einschränkung des Netzwerk-Konfigurationszugriffs auf bestimmte IP-Adressen

Mit einer speziellen Filterliste kann der Zugriff auf die internen Funktionen der Geräte auf bestimmte IP-Adressen eingeschränkt werden. Der Konfigurationsdialog mit den Zugriffsrechten vom lokalen oder aus entfernten Netzen werden über die Schaltfläche **Zugriffs-Stationen** geöffnet:

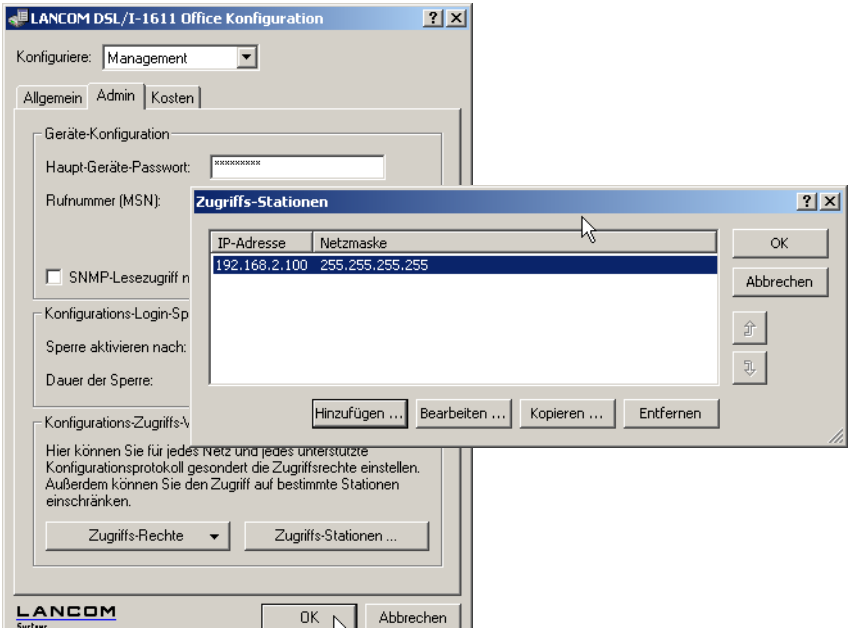

Standardmäßig enthält diese Tabelle keine Einträge, damit kann also von Rechnern mit beliebigen IP-Adressen aus über TCP/IP ein Zugriff auf den Router gestartet werden. Mit dem ersten Eintrag einer IP-Adresse sowie der zugehörigen Netzmaske wird der Filter aktiviert, und nur noch die in diesem Eintrag enthaltenen IP-Adressen werden berechtigt, die internen Funktionen zu nutzen. Mit weiteren Einträgen kann der Kreis der Berechtigten erweitert werden. Die Filter-Einträge können sowohl einzelne Rechner als auch ganze Netze bezeichnen.

Unter WEBconfig oder Telnet erreichen Sie die Konfiguration der Zugangsliste über folgende Menüs:

Konfigurationstool	Aufruf
WEBconfig	Experten-Konfiguration ▶ Setup ▶ TCP-IP ▶ Zugangs-Liste
Terminal/Telnet	`/Setup/TCP-IP/Zugangsliste`

6.2 Den ISDN-Einwahlzugang absichern

Bei einem Gerät mit ISDN-Anschluss kann sich prinzipiell jeder Teilnehmer in Ihren LANCOM einwählen. Um unerwünschte Eindringlinge zu vermeiden, müssen Sie deshalb einen besonderen Augenmerk auf die Absicherung des ISDN-Zugangs legen.

Die Absicherungsfunktionen des ISDN-Zugangs können in zwei Gruppen eingeteilt werden:

- Identifikationskontrolle

- Zugangsschutz mit Name und Passwort
- Zugangsschutz über die Anruferkennung
- Rückruf an festgelegte Rufnummern

6.2.1 Die Identifikationskontrolle

Zur Identifikationskontrolle kann entweder der Name der Gegenstelle oder die sogenannte Anruferkennung herangezogen werden. Die Anruferkennung ist die Telefonnummer des Anrufers, die bei ISDN normalerweise mit dem Anruf an die Gegenstelle übermittelt wird.

Welcher "Identifier" zur Erkennung des Anrufers verwendet werden soll, wird im folgender Liste eingestellt:

Konfigurationstool	Aufruf
LANconfig	Kommunikation ▶ Ruf-Verwaltung
WEBconfig	Experten-Konfiguration ▶ Setup ▶ WAN ▶ Schutz
Terminal/Telnet	`/Setup/WAN/Schutz`

Zur Auswahl stehen die folgenden Möglichkeiten:

- kein Schutz: Anrufe aller Gegenstellen werden angenommen.
- nach Nummer: Es werden nur Anrufe angenommen, deren Anschlusskennungen (CLIP) in der Nummernliste eingetragen sind.
- nach geprüfter Nummer: Es werden nur Anrufe angenommen, deren Anschlusskennungen (CLIP) einerseits in der Nummernliste eingetragen sind, sowie andererseits von der Vermittlungsstelle für korrekt befunden wurden.

Die Identifizierung setzt natürlich voraus, dass die entsprechende Information vom Anrufer auch übermittelt wird.

Überprüfung des Benutzernamens und des Kennwortes

Bei einer PPP-Einwahl wird zunächst ein Benutzername (und in Verbindung mit PAP, CHAP oder MS-CHAP auch ein Passwort) beim Verbindungsaufbau an die Gegenstelle übertragen. Wählt sich ein Computer in den LANCOM ein, so fragt die verwendete Verbindungssoftware, beispielsweise das DFÜ-Netzwerk unter Windows, den zu übermittelnden Benutzernamen und das Passwort in einem Eingabefenster ab.

Baut der Router selber eine Verbindung auf, etwa zu einem Internet Service Provider, so verwendet er seinerseits Benutzername und Passwort aus der PPP-Liste. Ist dort kein Benutzername eingetragen, wird stattdessen der Gerätename verwendet.

Die PPP-Liste finden Sie wie folgt:

Konfigurationstool	Aufruf
LANconfig	Kommunikation ▶ Protokolle ▶ PPP-Liste
WEBconfig	Experten-Konfiguration ▶ Setup ▶ WAN ▶ PPP
Terminal/Telnet	`/Setup/WAN/PPP`

Außerdem kann beim PPP-Protokoll auch der Anrufer von der Gegenstelle eine Authentifizierung verlangen. Er fordert dann die Gegenstelle zur Übermittlung eines Benutzer- bzw. Gerätenamens und eines Passwortes auf.

Die Sicherungsverfahren PAP, CHAP oder MS-CHAP wenden Sie natürlich nicht an, wenn Sie selber mit dem LANCOM z.B. einen Internet Service Provider anwählen. Sie werden den ISP wahrscheinlich nicht dazu bewegen können, eine Anfrage an ihn nach einem Passwort zu beantworten …

Überprüfung der Nummer

Beim Anruf über eine ISDN-Leitung wird in den meisten Fällen über den D-Kanal die Rufnummer des Anrufers übertragen, schon bevor eine Verbindung zustande kommt (CLI – **C**alling **L**ine **I**dentifier).

Wenn die Rufnummer in der Nummernliste vorhanden ist, kann der Zugang zum eigenen Netz gewährt werden, oder der Anrufer wird bei eingeschalteter Rückrufoption zurückgerufen. Ist ein Schutz im LANCOM über die Nummer vereinbart, werden alle Anrufe von Gegenstellen mit unbekannten Rufnummern abgelehnt.

Der Schutz mit Hilfe der Rufnummer kann mit allen B-Kanal-Protokollen (Layern) verwendet werden.

6.2.2 Der Rückruf

Eine besondere Variante des Zugriffsschutzes wird mit der Rückruffunktion erreicht: Dazu wird in der Gegenstellenliste für den gewünschten Anrufer die Option 'Rückruf' aktiviert und ggf. die Rufnummer angegeben.

Konfigurationstool	Aufruf
LANconfig	Kommunikation ▶ Gegenstellen ▶ Gegenstellen (ISDN/seriell)
WEBconfig	Experten-Konfiguration ▶ Setup ▶ WAN ▶ Einwahl-Gegenstellen
Terminal/Telnet	`/Setup/WAN/Einwahl-Gegenstellen`

Mit den Einstellungen in Namen- und Nummernliste können Sie das Rückrufverhalten Ihres Routers steuern:

- Der Router kann den Rückruf ablehnen.
- Er kann eine voreingestellte Rufnummer zurückrufen.
- Er kann zunächst den Namen überprüfen und dann eine voreingestellte Rufnummer zurückrufen.

- Die Rufnummer für den Rückruf kann vom Anrufer frei eingegeben werden.

Und ganz nebenbei steuern Sie über die Einstellungen die Verteilung der Kosten für die Verbindung. Ist in der Gegenstellenliste ein Rückruf 'Nach Name' vereinbart, übernimmt der rückrufende Router alle Gebühreneinheiten bis auf die, die für die Namensübermittlung benötigt wird. Ebenfalls fallen Einheiten für den Anrufer an, wenn der Anrufer nicht über CLIP (**C**alling **L**ine **I**dentifier **P**rotocol) identifiziert wird. Ist dagegen eine Identifizierung über die Rufnummer des Anrufers erlaubt und möglich, kommt der Anrufer sogar ganz ohne Kosten weg (Rückruf über den D-Kanal).

Eine besonders effektive Methode des Rückrufs ist das Fast-Call-Back-Verfahren (zum Patent angemeldet). Dieses Verfahren beschleunigt die Rückrufprozedur beträchtlich. Das Verfahren funktioniert nur dann, wenn es von beiden Gegenstellen unterstützt wird. Alle aktuellen LANCOM-Router beherrschen das Fast-Call-Back-Verfahren.

Weitere Informationen zum Rückruf finden Sie im Abschnitt 'Rückruf-Funktionen' → Seite 160.

6.3 Diebstahlschutz mit der ISDN-Standort-Verifikation

In größeren Installationen mit zum Teil unbeaufsichtigt aufgestellten Routern oder Access Points besteht die Gefahr, dass Geräte entwendet werden und an einer anderen Stelle wieder eingesetzt werden. Wenn in den Geräten RAS-Zugänge, LAN-Kopplungen oder VPN-Verbindungen konfiguriert sind, kann sich ein Dieb mit dem gestohlenen Gerät von einem anderen Ort aus Zugang zu geschützten Netzwerken verschaffen.

Mit der ISDN-Standort-Verifikation können Sie den Missbrauch eines Routers verhindern: Der Router überprüft dann nach jedem Einschalten über einen ISDN-Anruf zu sich selbst, ob er am vorgesehenen Standort installiert ist. Erst wenn die Standort-Überprüfung erfolgreich ausgeführt wird, kann das Gerät Nutzdaten über die WAN-Interfaces übertragen.

Voraussetzungen für eine erfolgreiche ISDN-Standort-Verifikation:

- Das Gerät muss aus dem öffentlichen ISDN-Netz erreichbar sein.
- Während der Überprüfung mit dem Selbstanruf benötigt das Gerät zwei freie B-Kanäle. Solange nur ein freier Kanal bereitsteht, z.B. weil an einem Mehrgeräteanschluss mit zwei B-Kanälen ein Kanal zum Telefonieren verwendet wird, kann sich das Gerät nicht selbst über ISDN anrufen.

6.3.1 Konfiguration der ISDN Standort-Verifikation

LANconfig

Die Parameter für die ISDN Standort-Verifikation finden Sie im LANconfig im Konfigurationsbereich 'Management' auf der Registerkarte 'Standort'.

Mit der Option 'ISDN-Standort-Überprüfung einschalten' aktivieren Sie die ISDN-Standort-Verifikation.

Für die weitere Konfiguration müssen folgende Angaben eingetragen werden:

- Die 'Ziel-Rufnummer' gibt an, welche Telefonnummer beim ISDN-Testanruf vom Router gewählt werden soll.

  Die Ziel-Rufnummer muss auf jeden Fall eingetragen werden, damit der Router einen Testanruf starten kann.
- Die 'Abgehende Nr. (MSN)' bestimmt, welche Telefonnummer der Gegenstelle als eingehender Anruf angezeigt werden soll.

Dieser Eintrag ist optional. Wenn die abgehende Rufnummer nicht definiert ist, verwendet das Gerät hier die als Ziel-Rufnummer eingetragene Rufnummer. Die Definition einer abgehenden Rufnummer ist meistens nur erforderlich, wenn der Router an einer Telefonanlage betrieben wird. In diesen Fällen kann durch die Definition einer abgehenden Rufnummer das Verhalten der Telefonanlage berücksichtigt werden.

- Die 'Anrufende Nummer' wird vom Router zur Verifizierung des ISDN-Selbstanrufs erwartet. Diese Nummer vergleicht das Gerät mit der Rufnummer des Anrufers. Erst wenn beide Nummern identisch sind, ist die ISDN-Standort-Verifikation erfolgreich.

  Dieser Eintrag ist optional. Wenn die eingehende Rufnummer nicht definiert ist, erwartet das Gerät hier die als Ziel-Rufnummer eingetragene Rufnummer. Die Definition einer anrufenden Nummer ist notwendig, um die Rufnummernveränderungen durch die Telefonanlage oder die Vermittlungsstelle beim abgehenden Ruf berücksichtigen zu können. Hier wird also immer die Rufnummer eingetragen, die die Telefonanlage oder die Vermittlungsstelle anstelle der abgehenden Nummer einträgt.

  Wenn Sie nicht sicher sind, welche Rufnummern von Ihrer Telefonanlage übermittelt werden, können Sie die richtige Rufnummer auf folgende Weise ermitteln:

① Tragen Sie zunächst nur die Ziel-Rufnummer ein und aktivieren Sie die ISDN-Standort-Verifikation. Der Vergleich der eingehenden und der erwarteten Rufnummer wird voraussichtlich scheitern, das Gerät wird zunächst gesperrt.

② Prüfen Sie anschließend über den Status in WEBconfig oder Telnet, welche Rufnummer der Router als eingehenden Ruf erkannt hat.

③ Schalten Sie die ISDN-Standort-Verifikation aus und tragen Sie unter 'Zuletzt-gesehener-Ruf-von' gemeldete Rufnummer als neue 'Anrufende Nummer' ein.

④ Schalten Sie die ISDN-Standort-Verifikation wieder ein. Das Gerät wird erneut einen ISDN-Selbstanruf durchführen und nun mit dem Vergleich der eingehenden und der erwarteten Rufnummer erfolgreich sein, das Gerät wird wieder freigeschaltet.

Geben Sie immer vollständige Rufnummern an. Diese beinhaltet die Amtseinholung (falls vorhanden), die Landesvorwahl, die Ortsvorwahl und die Rufnummer der Gegenstelle. Viele Vermittlungsstellen im öffentlichen Telefonnetz ergänzen die Vorwahlen bei der Rufnummernübermittlung. Das Eintragen von Rufnummern ohne Vorwahlen führt in diesen Fällen zu einer Abweichung von erwarteten und übermittelten Rufnummern und damit zum Scheitern der ISDN-Standort-Verifikation. Die führenden Nullen werden beim Rufnummernvergleich nicht berücksichtigt, können jedoch eingetragen werden.

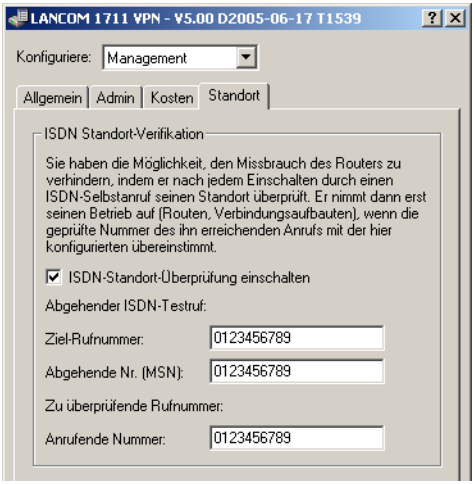

WEBconfig, Telnet oder Terminalprogramm

Unter WEBconfig, Telnet bzw. Terminalprogramm finden Sie die Einstellungen für die ISDN Standort-Verifikation auf folgenden Pfaden:

Konfigurationstool	Menü/Tabelle
WEBconfig	Expertenkonfiguration ▶ Setup ▶ Config ▶ Standortverifikation
Terminal/Telnet	`Setup/Config/Standortverifikation`

6.3.2 Statusabfrage der ISDN Standort-Verifikation

Der Status der ISDN-Standortverifikation kann über den LANmonitor eingesehen werden:

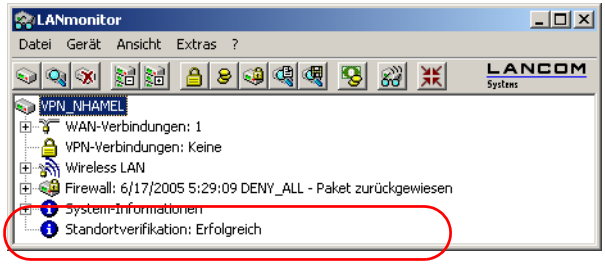

Mit WEBconfig (**Expertenkonfiguration ▶ Status ▶ Config ▶ Standortverifikation**) oder Telnet (`Status/Config/Standortverifikation`) können Sie den Status der ISDN-Standort-Verifikation ebenfalls einsehen:

Experten-Konfiguration
Status
Config

Standortverifikation

Zustand	Erfolgreich
Abgehender-Ruf-zu	241520319
Erwarte-Ruf-von	241520319
Zuletzt-gesehener-Ruf-von	241520319
Ruf-wurde-angenommen	nein
Ankommender-Ruf	ja
Letzter-Fehler	Keine_Reaktion

Erst wenn die Standort-Verifikation im Zustand 'Erfolgreich' ist, kann der Router Daten über die WAN-Interfaces übertragen. Eine Standort-Verifikation ist dann erfolgreich, wenn die Nummer 'Erwarte-Ruf-von' mit der Nummer der 'Zuletzt-gesehener-Ruf-von' übereinstimmt. Der Anruf wird dabei nicht vom Router angenommen. Der Status zeigt außerdem an, ob der Router überhaupt einen Ruf erkannt hat.

6.4 Die Sicherheits-Checkliste

In der folgenden Checkliste finden Sie die wichtigsten Sicherheitsfunktionen im Überblick. Damit Sie ganz sicher sein können, nichts Wesentliches bei der Sicherheitskonfiguration Ihres LANCOM übersehen zu haben.

- **Haben Sie ein Kennwort für die Konfiguration vergeben?**

  Die einfachste Möglichkeit zum Schutz der Konfiguration ist die Vereinbarung eines Kennworts. Solange Sie kein Kennwort vereinbart haben, kann jeder die Konfiguration des Gerätes verändern. Das Feld zur Eingabe des Kennworts finden Sie in LANconfig im Konfigurationsbereich 'Management' auf der Registerkarte 'Saucieret'. Es ist insbesondere dann unerlässlich, ein Kennwort zur Konfiguration zu vergeben, wenn Sie die Fernkonfiguration erlauben wollen!

- **Haben Sie die Fernkonfiguration zugelassen?**

  Wenn Sie die Fernkonfiguration nicht benötigen, so schalten Sie sie ab. Wenn Sie die Fernkonfiguration benötigen, so vergeben Sie unbedingt einen Kennwortschutz für die Konfiguration (siehe vorhergehender Abschnitt). Das Feld zur Abschaltung der Fernkonfiguration finden Sie ebenfalls in LANconfig im Konfigurationsbereich 'Management' auf der Registerkarte 'Security'. Wählen Sie hier unter 'Zugriffsrechte - von entfernten Netzen' für alle Konfigurationsarten die Option 'nicht erlaubt'

- **Haben Sie die Konfiguration vom Funk-Netzwerk aus zugelassen?**

  Wenn Sie die Konfiguration vom Funk-Netzwerk aus nicht benötigen, so schalten Sie sie ab. Das Feld zur Abschaltung der Konfiguration vom Funk-Netzwerk aus finden Sie ebenfalls in LANconfig im Konfigurationsbe-

reich 'Management' auf der Registerkarte 'Security'. Wählen Sie hier unter 'Zugriffsrechte - Vom Wireless LAN' für alle Konfigurationsarten die Option 'nicht erlaubt'.

- **Haben Sie die SNMP-Konfiguration mit einem Kennwort versehen?**

  Schützen Sie auch die SNMP-Konfiguration mit einem Kennwort. Das Feld zum Schutz der SNMP-Konfiguration mit einem Kennwort finden Sie ebenfalls in LANconfig im Konfigurationsbereich 'Management' auf der Registerkarte 'Security'.

- **Haben Sie den Remote Access erlaubt?**

  Wenn Sie keinen Remote Access benötigen, schalten Sie die Rufannahme aus, indem Sie in LANconfig im Konfigurationsbereich 'Kommunikation' auf der Registerkarte 'Rufannahme' eine Rufannahme nach Nummer wählen und die Nummernliste leer lassen.

- **Haben Sie die Rückrufoptionen für den Remote Access aktiviert, und ist CLI eingeschaltet?**

  Beim Anruf über eine ISDN-Leitung wird in den meisten Fällen über den D-Kanal die Rufnummer des Anrufers übertragen, schon bevor eine Verbindung zu Stande kommt (CLI – **C**alling **L**ine **I**dentifier). Wenn die Rufnummer in der Nummernliste vorhanden ist, kann der Zugang zum eigenen Netz gewährt werden, oder der Anrufer wird bei eingeschalteter Rückrufoption zurückgerufen (dieser Rückruf über den D-Kanal wird vom Windows-DFÜ-Netzwerk nicht unterstützt). Ist ein Schutz im LANCOM über die Nummer vereinbart, werden alle Anrufe von Gegenstellen mit unbekannten Rufnummern abgelehnt.

- **Haben Sie die Firewall aktiviert?**

  Die Stateful-Inspection Firewall der LANCOM Router sorgt dafür, dass Ihr lokales Netzwerk von außen nicht angegriffen werden kann. Die Firewall können Sie in LANconfig unter 'Firewall/Qos' auf der Registerkarte 'Allgemein' einschalten.

- **Verwenden Sie eine 'Deny-All' Firewall-Strategie?**

  Für maximale Sicherheit und Kontrolle unterbinden Sie zunächst jeglichen Datentransfer durch die Firewall. Nur die Verbindungen, die explizit gestattet sein sollen, sind in die Firewall einzutragen. Damit wird 'Trojanern' und bestimmten E-Mail-Viren der Kommunikations-Rückweg entzogen. Die Firewall-Regeln finden Sie in LANconfig unter 'Firewall/Qos' auf der Registerkarte 'Regeln' zusammengefasst. Eine Anleitung dazu findet sich unter 'Aufbau einer expliziten "Deny-All"-Strategie' → Seite 211.

- **Haben Sie IP-Masquerading aktiviert?**

  IP-Masquerading heißt das Versteck für alle lokalen Rechner beim Zugang ins Internet. Dabei wird nur das Router-Modul des Geräts mit seiner IP-Adresse im Internet bekannt gemacht. Die IP-Adresse kann fest vergeben sein oder vom Provider dynamisch zugewiesen werden. Die Rechner im LAN nutzen den Router dann als Gateway und können selbst nicht erkannt werden. Der Router trennt Internet und Intranet wie eine Wand. Die Verwendung von IP-Masquerading wird für jede Route in der Routing-Tabelle einzeln festgelegt. Die Routing-Tabelle finden Sie in LANconfig im Konfigurationsbereich 'TCP/IP' auf der Registerkarte 'Router'.

- **Haben Sie kritische Ports über Filter geschlossen?**

  Die Firewall-Filter des LANCOM Wireless bieten Filterfunktionen für einzelne Rechner oder ganze Netze. Es ist möglich, Quell- und Ziel-Filter für einzelne Ports oder auch Portbereiche aufzusetzen. Zudem können einzelne

Protokolle oder beliebige Protokollkombinationen (TCP/UDP/ICMP) gefiltert werden. Besonders komfortabel ist die Einrichtung der Filter mit Hilfe von LANconfig. Unter 'Firewall/QoS' finden Sie die Karteikarte 'Regeln', mit deren Hilfe Filterregeln definiert und verändert werden können.

- **Haben Sie bestimmte Stationen von dem Zugriff auf den Router ausgeschlossen?**

  Mit einer speziellen Filter-Liste kann der Zugriff auf die internen Funktionen der Geräte über TCP/IP eingeschränkt werden. Mit den internen Funktionen werden hierbei Konfigurationssitzungen über LANconfig, WEBconfig, Telnet oder TFTP bezeichnet. Standardmäßig enthält diese Tabelle keine Einträge, damit kann also von Rechnern mit beliebigen IP-Adressen aus über TCP/IP mit Telnet oder TFTP ein Zugriff auf den Router gestartet werden. Mit dem ersten Eintrag einer IP-Adresse sowie der zugehörigen Netzmaske wird der Filter aktiviert, und nur noch die in diesem Eintrag enthaltenen IP-Adressen werden berechtigt, die internen Funktionen zu nutzen. Mit weiteren Einträgen kann der Kreis der Berechtigten erweitert werden. Die Filter-Einträge können sowohl einzelne Rechner als auch ganze Netze bezeichnen. Die Zugangsliste finden Sie in LANconfig im Konfigurationsbereich 'TCP/IP' auf der Registerkarte 'Allgemein'.

- **Lagern Sie Ihre abgespeicherte LANCOM-Konfiguration an einem sicheren Ort?**

  Schützen Sie abgespeicherte Konfigurationen an einem sicheren Ort vor unberechtigtem Zugriff. Eine abgespeicherte Konfiguration könnte sonst von einer unberechtigten Person in ein anderes Gerät geladen werden, wodurch z. B. Ihre Internet-Zugänge auf Ihre Kosten benutzt werden können.

- **Haben Sie das Funknetzwerk durch eine Verschlüsselung und eine ACL abgesichert?**

  Mit Hilfe von 802.11i, WPA oder WEP verschlüsseln Sie die Daten im Funknetzwerk mit verschiedenen Verschlüsselungsmethoden wie AES, TKIP oder WEP. LANCOM Systems empfiehlt die stärkste mögliche Verschlüsselung mit 802.11i und AES. Wenn der eingesetzte WLAN Client Adapter diese nicht unterstützt, nutzen Sie TKIP oder zumindest WEP. Stellen Sie sicher, dass in Ihrem Gerät bei aktivierter Verschlüsselungs-Funktion mindestens eine Passphrase oder ein WEP-Schlüssel eingetragen und zur Verwendung ausgewählt ist. Zur Kontrolle der WEP Einstellungen wählen Sie in LANconfig im Konfigurationsbereich 'Management' auf der Registerkarte 'Interfaces' im Abschnitt 'Wireless-LAN' das jeweils zu konfigurierende Wireless-LAN Interface aus.

  Mit der Access Control List (ACL) gewähren oder untersagen Sie einzelnen Funk-LAN-Clients den Zugriff auf Ihr Funk-LAN. Die Festlegung erfolgt anhand der fest programmierten MAC-Adressen der Funk-Netzwerkkarten. Zur Kontrolle der Access Control List wählen Sie in LANconfig im Konfigurationsbereich 'WLAN-Zugriff' auf der Registerkarte 'Stationen'.

- **Haben Sie für besonders sensiblen Datenaustausch auf dem Funknetzwerk die Funktionen 802.1x oder IPsec over WLAN eingerichtet?**

  Wenn Sie auf Ihrem Funk-LAN besonders sensible Daten austauschen, können Sie zur weiteren Absicherung die IEEE-802.1x-Technologie verwenden. Um die IEEE-802.1x-Einstellungen zu kontrollieren oder zu aktivieren, wählen Sie in LANconfig den Konfigurationsbereich 'Benutzer-Anmeldung'.

  Sofern Ihre Basis-Station VPN-fähig ist, können Sie alternativ zu IEEE-802.1x in der Betriebsart IPsec over WLAN die Daten zwischen Funknetzwerk und lokalem Netzwerk in einem 'VPN-Tunnel' schützen.

■ **Haben Sie die Möglichkeiten zum Schutz der Konfiguration bei einem Diebstahl des Gerätes aktiviert?**

Die geheimen Zugangsdaten aus RAS-Zugängen, LAN-Kopplungen oder VPN-Verbindungen können bei einem Diebstahl des Gerätes in fremde Hände gelangen. Die Konfiguration des Gerätes kann jedoch mit verschiedenen Mitteln so geschützt werden, dass sie nach dem Wiedereinschalten oder beim Einschalten an einem anderen Ort nicht mehr verwendet werden kann.

- □ Durch die Funktion der ISDN-Standort-Verifikation kann das Gerät nur einem bestimmten ISDN-Anschluß betrieben werden. Nach dem Einschalten prüft das Gerät über einen Selbstanruf zu einer festgelegten Rufnummer, ob es sich noch am „richtigen" ISDN-Anschluß befindet ('Diebstahlschutz mit der ISDN-Standort-Verifikation' → Seite 106).
- □ Mit den Funktionen des Scripting kann die gesamte Konfiguration des Gerätes nur im RAM gespeichert werden, der beim Booten des Gerätes gelöscht wird. Die Konfiguration wird dabei gezielt nicht in den bootresistenten Flash-Speicher geschrieben. Mit dem Trennen von der Stromversorgung und dem Aufstellen an einem anderen Ort wird damit die gesamte Konfiguration des Gerätes gelöscht ('Scripting' → Seite 60).

7 Routing und WAN-Verbindungen

Dieses Kapitel beschreibt die wichtigsten Protokolle und Konfigurationseinträge, die bei WAN-Verbindungen eine Rolle spielen. Es zeigt auch Wege auf, WAN-Verbindungen zu optimieren.

7.1 Allgemeines über WAN-Verbindungen

WAN-Verbindungen werden für folgende Anwendungen verwendet.

- Internet-Zugang
- LAN-LAN-Kopplung
- Remote Access

7.1.1 Brücken für Standard-Protokolle

WAN-Verbindungen unterscheiden sich von direkten Verbindungen (beispielsweise über die LANCAPI) dadurch, dass die Daten im WAN über standardisierte Netzwerk-Protokolle übertragen werden, die auch im LAN Anwendung finden. Direkte Verbindungen arbeiten hingegen mit proprietären Verfahren, die speziell für Punkt-zu-Punkt-Verbindungen entwickelt worden sind.

Über WAN-Verbindungen wird ein LAN erweitert, bei direkten Verbindungen erhält nur ein einzelner PC eine Verbindung zu einem anderen PC. WAN-Verbindungen bilden gewissermaßen Brücken für die Kommunikation zwischen Netzwerken (bzw. für die Anbindung einzelner Rechner an ein LAN).

Welche Protokolle werden auf WAN-Verbindungen eingesetzt?

Auf WAN-Verbindungen über den Highspeed-Anschluss (z.B. DSL-Verbindungen) werden Pakete nach dem IP-Standard übertragen. Geräte mit ISDN-Schnittstelle unterstützen auf der ISDN-Schnittstelle neben IP auch IPX.

Die enge Zusammenarbeit mit den Router-Modulen

Charakteristisch für WAN-Verbindungen ist die enge Zusammenarbeit mit den Router-Modulen im LANCOM. Die Router-Module (IP und IPX) sorgen für die Verbindung von LAN und WAN. Sie bedienen sich der WAN-Module, um Anfragen von PCs aus dem LAN nach externen Ressourcen zu erfüllen.

7.1.2 Was passiert bei einer Anfrage aus dem LAN?

Die Routermodule ermitteln zunächst nur, zu welcher Gegenstelle ein Datenpaket übertragen werden soll. Damit die entsprechende Verbindung ausgewählt und ggf. aufgebaut werden kann, müssen verschiedene Parameter für alle notwendigen Verbindungen vereinbart werden. Diese Parameter sind in unterschiedlichen Listen abgelegt, deren Zusammenspiel die richtigen Verbindungen erlaubt.

Wir wollen diesen Ablauf an einem vereinfachten Beispiel verdeutlichen. Dabei gehen wir davon aus, dass die IP-Adresse des gesuchten Rechners im Internet bekannt ist.

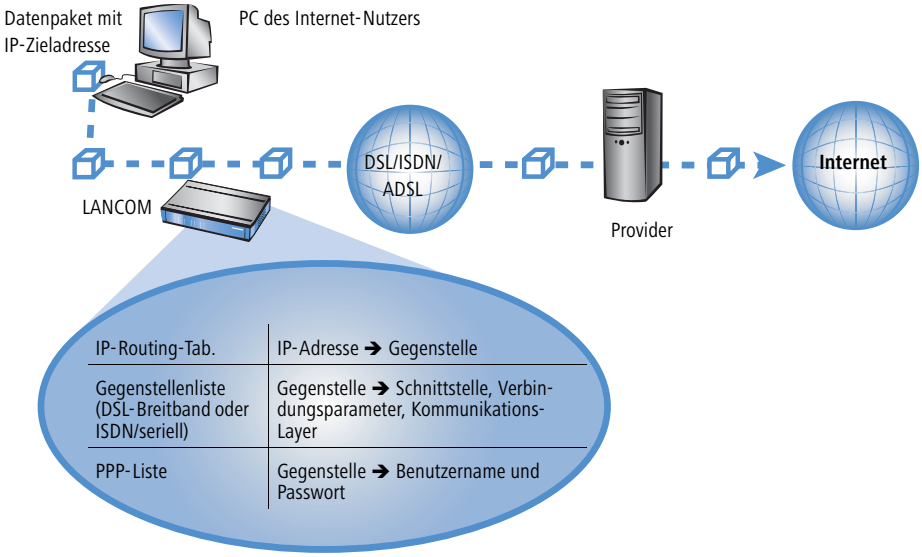

① **Auswahl der richtigen Route**
Ein Datenpaket aus einem Rechner findet den Weg ins Internet in erster Linie über die IP-Adresse des Empfängers. Mit dieser Adresse schickt der Rechner das Paket los über das LAN zum Router. Der Router ermittelt in seiner IP-Routing-Tabelle die Gegenstelle, über die die Ziel-IP-Adresse erreichbar ist, z. B. 'Provider'.

② **Verbindungsdaten für die Gegenstelle**
Mit diesem Namen prüft der Router dann die Gegenstellenliste und findet die notwendigen Verbindungsdaten für den Provider. Zu diesen Verbindungsdaten gehören z. B die WAN-Schnittstelle (DSL, ISDN) über die der Provider angewählt wird, Protokollinformationen oder die für eine ISDN-Wählverbindung notwendige Rufnummer. Außerdem erhält der Router aus der PPP-Liste Benutzernamen und Passwort, die für die Anmeldung notwendig sind.

③ **Aufbau der WAN-Verbindung**
Der Router kann dann eine Verbindung über eine WAN-Schnittstelle zum Provider aufbauen. Er authentifiziert sich mit Benutzernamen und Passwort.

④ **Weitergabe des Datenpaketes**
Sobald die Verbindung hergestellt ist, kann der Router das Datenpaket ins Internet weitergeben.

7.2 IP-Routing

Ein IP-Router arbeitet zwischen Netzen, die TCP/IP als Netzwerk-Protokoll verwenden. Dabei werden nur Daten übertragen, deren Zieladressen in der Routing-Tabelle eingetragen sind. In diesem Abschnitt erfahren Sie, wie die

IP-Routing-Tabelle in einem Router von LANCOM Systems aufgebaut ist und mit welchen weiteren Funktionen das IP-Routing unterstützt wird.

7.2.1 Die IP-Routing-Tabelle

In der IP-Routing-Tabelle sagen Sie dem Router, an welche Gegenstelle (also welchen anderen Router oder Rechner) er die Daten für bestimmte IP-Adressen oder IP-Adress-Bereiche schicken soll. So ein Eintrag heißt auch „Route", weil der Weg der Datenpakete damit beschrieben wird. Da Sie diese Einträge selbst vornehmen und sie solange unverändert bleiben, bis Sie selbst sie wieder ändern oder löschen, heißt dieses Verfahren auch „statisches Routing". Im Gegensatz dazu gibt es natürlich auch ein „dynamisches Routing". Dabei tauschen die Router selbstständig untereinander Informationen über die Routen aus und erneuern diese fortlaufend. Bei aktiviertem IP-RIP beachtet der IP-Router die statische und die dynamische Routing-Tabelle.

Außerdem sagen Sie dem Router in der IP-Routing-Tabelle, wie weit der Weg über diese Route ist, damit im Zusammenspiel mit IP-RIP bei mehreren Routen zum gleichen Ziel der günstigste ausgewählt werden kann. Die Grundeinstellung für die Distanz zu einem anderen Router ist 2, d.h., der Router ist direkt erreichbar. Alle lokal erreichbaren Geräte, also weitere Router im eigenen LAN oder Arbeitsplatzrechner, die über Proxy-ARP angeschlossen sind, werden mit der Distanz 0 eingetragen. Mit dem gezielten Eintrag einer höheren Distanz (bis 14) wird die „Qualität" dieser Route herabgesetzt. Solche „schlechteren" Routen sollen nur dann verwendet werden, wenn keine andere Route zu der entsprechenden Gegenstelle gefunden werden kann.

Konfiguration der Routing-Tabelle

Konfigurationstool	Aufruf
LANconfig	IP-Router ▶ Routing ▶ Routing-Tabelle
WEBconfig	Experten-Konfiguration ▶ Setup ▶ IP-Router ▶ IP-Routing-Tabelle
Terminal/Telnet	`cd /Setup/IP-Router/IP-Routing-Tab.`

Eine IP-Routing-Tabelle kann beispielsweise so aussehen:

IP-Adresse	Netzmaske	Routing-Tag	Router	Distanz	Maskierung	Aktiv
192.168.120.0	255.255.255.0	0	MAIN	2	Aus	Ja
192.168.125.0	255.255.255.0	0	NODE1	3	Aus	Ja
192.168.130.0	255.255.255.0	0	191.168.140.123	0	Aus	Ja

Was bedeuten die einzelnen Einträge in der Liste?

- IP-Adresse und Netzmaske

  Das ist die Adresse des Zielnetzes, zu dem Datenpakete geschickt werden können, mit der zugehörigen Netzmaske. Mit der Netzmaske und der Ziel-IP-Adresse aus den ankommenden Datenpaketen prüft der Router, ob das Paket in das Zielnetz gehört.

  Die Route mit der IP-Adresse '255.255.255.255' und der Netzmaske '0.0.0.0' ist die Default-Route. Alle Datenpakete, die nicht durch andere Routing-Einträge geroutet werden können, werden über diese Route übertragen.

- Routing-Tag

  Mit dem Routing-Tag kann die Auswahl der Zielroute genauer gesteuert werden. Dabei wird für die Auswahl der Route nicht nur die Ziel-IP-Adresse, sondern auch weitere Informationen ausgewertet, die den Datenpaketen über die Firewall zugefügt werden ('Policy-based Routing' → Seite 117). Mit dem Routing-Tag „0" gilt der Routing-Eintrag für alle Pakete.

- Router

  An diese Gegenstelle überträgt der Router die zur IP-Adresse und Netzmaske passenden Datenpakete.

  - Ist die Gegenstelle ein Router in einem anderen Netz oder ein einzelner Arbeitsplatzrechner, dann steht hier der Name der Gegenstelle.
  - Kann der eigene Router die Gegenstelle nicht selbst erreichen, steht hier die IP-Adresse eines anderen Routers im LAN, der den Weg ins Zielnetz kennt.

  Der Name der Gegenstellen gibt an, was mit den zur IP-Adresse und Netzmaske passenden Datenpaketen geschehen soll.

  - Routen mit dem Eintrag '0.0.0.0' bezeichnen Ausschluss-Routen. Datenpakete für diese „Null-Routen" werden verworfen und nicht weitergeleitet. Damit werden z.B. die im Internet verbotenen Routen (private Adressräume, z.B. '10.0.0.0') von der Übertragung ausgeschlossen.
  - Wird als Gegenstelle eine IP-Adresse eingetragen, handelt es sich dabei um einen lokal erreichbaren Router, der für die Übertragung der entsprechenden Datenpakete zuständig ist.

- Distanz

  Anzahl der zwischen dem eigenen und dem Ziel liegenden Router. Dieser Wert wird bei Weitverkehrsverbindungen oft auch mit den Kosten der Übertragung gleichgesetzt und zur Unterscheidung zwischen preiswerten und teuren Übertragungswegen genutzt. Die eingetragenen Distanzwerte werden wie folgt propagiert:

  - Während eine Verbindung zu einem Zielnetz existiert, werden alle über diese Verbindung erreichbaren Netze mit einer Distanz von 1 propagiert.
  - Alle nicht verbundenen Netze werden mit der Distanz propagiert, die in der Routing-Tabelle eingetragen ist (mindestens jedoch mit einer Distanz von 2), solange noch ein freier Übertragungskanal verfügbar ist.
  - Ist kein Kanal mehr frei, so werden die verbleibenden Netze mit einer Distanz 16 (= unreachable) propagiert.
  - Eine Ausnahme bilden die Gegenstellen, die über Proxy-ARP angeschlossen sind. Diese „Proxy-Hosts" werden gar nicht propagiert.

- Maskierung

  Mit der Option 'Maskierung' in der Routing-Tabelle informieren Sie den Router darüber, welche IP-Adresse er bei der Weitergabe der Pakete verwenden soll.

  Weitere Informationen finden Sie im Abschnitt 'IP-Masquerading' → Seite 128.

7.2.2 Policy-based Routing

Beim Policy-based Routing wird die Zielroute (also die Gegenstelle, über die die Daten übertragen werden), nicht ausschließlich anhand der Ziel-IP-Adressen ausgewählt. Weitere Informationen wie z.B. der verwendete Dienst oder das verwendete Protokoll sowie Adressen von Absender oder Ziel der Datenpakete können für die Auswahl der Zielroute genutzt werden. Mit Hilfe von Policy-based Routing ist eine deutlich feinere Steuerung des Routing-Verhaltens möglich, z.B. in folgenden Anwendungsszenarien:

- Der gesamte Internetverkehr eines LANs wird über einen Proxy umgeleitet, ohne das Eintragen der Proxy-Adresse in den Browsern. Das Routing über den Proxy läuft unbemerkt für die Anwender ab, man spricht daher hier auch von einem „transparenten" Proxy.

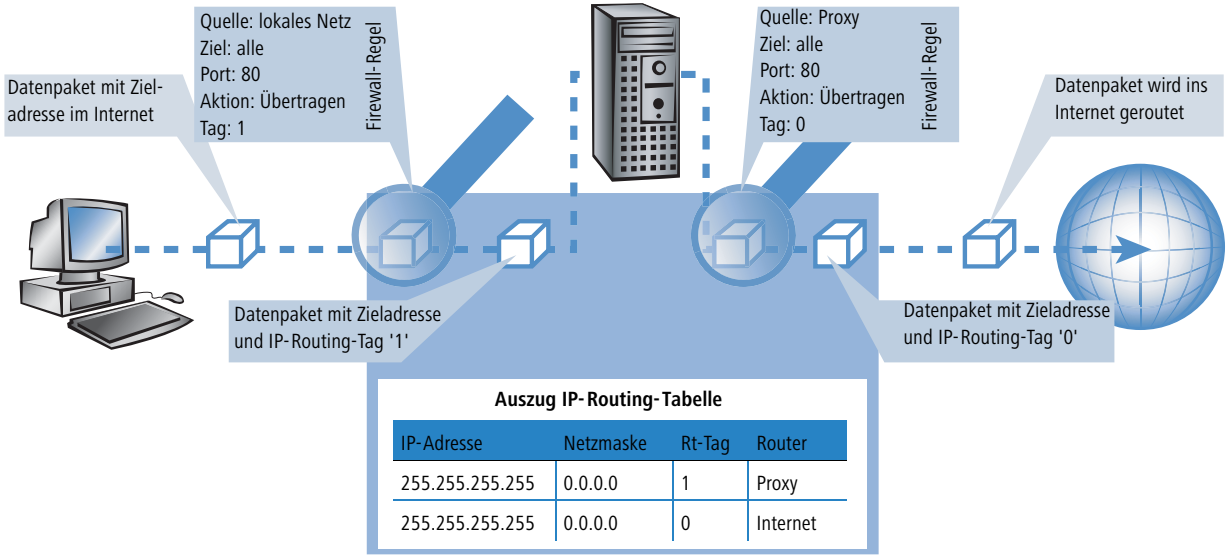

Auszug IP-Routing-Tabelle

IP-Adresse	Netzmaske	Rt-Tag	Router
255.255.255.255	0.0.0.0	1	Proxy
255.255.255.255	0.0.0.0	0	Internet

- Beim Load-Balancing wird der Datenverkehr für bestimmte Protokolle über einen bestimmten DSL-Port mit einem zusätzlichen externen ADSL-Modem geleitet.
- Ein Server im lokalen Netz, der über eine feste IP-Adresse aus dem WAN erreichbar sein sollte, wird über ein bestimmtes WAN-Interface geroutet.

- Der VPN-Verkehr wird mit dem Routing-Tag '0' durch einen VPN-Tunnel mit dynamischen Endpunkten geleitet, der restliche Internetverkehr der Firma wird mit einem entsprechenden Routing-Tag auf eine andere Firewall umgeleitet.

Um die Kanalauswahl aufgrund aufgrund anderer Informationen als nur der Ziel-IP-Adresse zu entscheiden, werden geeignete Einträge in der Firewall angelegt. Den Firewall-Einträgen wird dabei ein spezielles „Routing-Tag" zugefügt, mit dem über die Routing-Tabelle die gewünschte Kanalauswahl gesteuert werden kann. So wird z.B. über eine Regel dem gesamten Datenverkehr einer lokalen Rechnergruppe (entsprechend dem IP-Adress-Bereich) das Routing-Tag '2' angehängt. Alternativ definieren gezielt einige Protokolle ein anderes Routing-Tag.

Die Zeichnung zeigt die Anwendung des Policy-based Routing beim Load-Balancing:

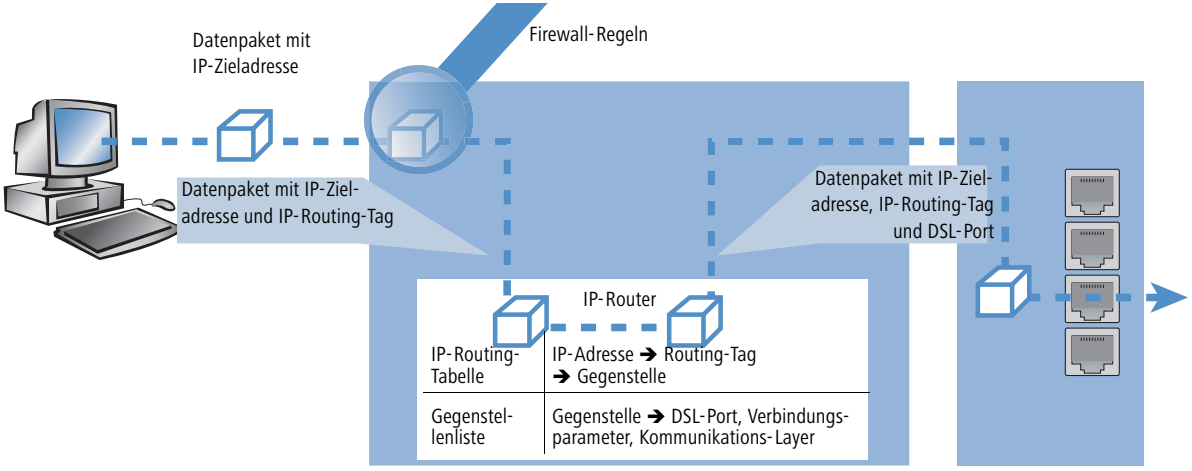

- Beim Aufbau der Verbindungen prüft zunächst die Firewall, ob die anstehenden Pakete zu einer Regel passen, in der ein Routing-Tag enthalten ist. Das Routing-Tag wird in das Datenpaket eingetragen.
- Mit dem gefundenen Routing-Tag und der Ziel-IP-Adresse kann in der IP-Routing-Tabelle die passende Gegenstelle gefunden werden. Dazu wird die IP-Routing-Tabelle wie üblich von oben nach unten durchgearbeitet.
- Wird ein übereinstimmender Eintrag für das Netzwerk gefunden, wird im zweiten Schritt das Routing-Tag geprüft. Mit dem passenden Routing-Tag kann so die gewünschte Gegenstelle gefunden werden. Über die Gegenstelle kann das LANCOM beim Load-Balancing aus der Gegenstellenliste den richtigen DSL-Port ermitteln.

Wenn das Routing-Tag den Wert „0" hat (Default), dann gilt der Routing-Eintrag für alle Pakete.

- Interne Dienste verwenden implizit immer das Default-Tag. Wenn der Anwender z.B. die Default-Route durch einen VPN-Tunnel leiten will, der einen dynamischen Tunnelendpunkt hat, so nutzt das VPN-Modul standardmäßig die Default-Route mit dem Routing-Tag „0".

Um die Default-Route dennoch durch den VPN-Tunnel zu führen, legen Sie eine zweite Default-Route mit dem Routing-Tag „1“ und der VPN-Gegenstelle als Router-Namen an. Mit einer passenden Firewall-Regel übertragen Sie alle Dienste von allen Quell-Stationen zu allen Ziel-Stationen mit dem Routing-Tag „1“.

- Routing-Tags und RIP: Das Routing-Tag wird auch in RIP-Paketen versendet und beim Empfang ausgewertet, damit z.B. die geänderten Distanzen in den richtigen Routen geändert werden können.

Routing-Tags für VPN- und PPTP-Verbindungen

Routing-Tags werden im LANCOM genutzt, um neben der IP-Adresse weitere Kriterien zur Auswahl der Zielroute auswerten zu können. Normalerweise werden die Routing-Tages den Datenpaketen über spezielle Regeln der Firewall hinzugefügt. In manchen Fällen ist es aber erwünscht, die Routing-Tags auf direkterem Wege zuzuweisen.

- Routing-Tags bei VPN-Verbindungen

In der VPN-Namenliste kann für jede VPN-Verbindung das Routing-Tag angegeben werden, das verwendet werden soll, um die Route zum Remote Gateway zu ermitteln (Default '0').

Zusätzlich kann in der Gateway-Tabelle jedem Gateway ein spezifisches Routing-Tag zugeordnet werden. Das Tag 0 hat in dieser Tabelle eine Sonderfunktion: Wenn bei einem Gateway das Tag 0 gesetzt ist, dann wird das Tag aus der VPN-Namenliste-Tabelle verwendet.

Die Einstellungen für die VPN-Routing-Tags finden Sie unter Setup/VPN/VPN-Peers bzw. Setup/VPN/Additional-Gateways sowie unter LANconfig im Konfigurationsbereich 'VPN' auf der Registerkarte 'Allgemein' in der 'Verbindungsliste' und in der Liste 'Weitere entfernte Gateways'.

- Routing-Tags bei PPTP-Verbindungen

In der PPTP-Tabelle kann zusätzlich zur IP-Adresse des PPTP-Servers ein Routing-Tag angegeben werden. Mit Hilfe dieses Routing-Tags können z.B. mehrere DSL-Modems, die eine einheitliche IP-Adresse verwenden, an verschiedenen DSL-Ports betrieben werden.

Peer	IP-Address	Rtg-tag	Port	SH-Time
PEER01	10.0.0.138	1	1723	9999
PEER02	10.0.0.138	2	1723	9999

In der IP-Routing-Tabelle sind dazu zwei passend getaggte Routen nötig:

IP-Adresse	IP-Netzmaske	Rtg-tag	Peer-oder-IP	Distanz	Maskierung
10.0.0.138	255.255.255.255	2	PEER02-PPTP	0	Nein
10.0.0.138	255.255.255.255	1	PEER01-PPTP	0	Nein
192.168.0.0	255.255.0.0	0	0.0.0.0	0	Nein
172.16.0.0	255.240.0.0	0	0.0.0.0	0	Nein

IP-Adresse	IP-Netzmaske	Rtg-tag	Peer-oder-IP	Distanz	Maskierung
10.0.0.0	255.0.0.0	0	0.0.0.0	0	Nein
224.0.0.0	224.0.0.0	0	0.0.0.0	0	Nein
255.255.255.255	0.0.0.0	0	PEER-LB	0	Ja

Mit diesen Einstellungen und dem entsprechenden Eintrag in der Load-Balancing-Tabelle kann z.B. ein Load-Balancing realisiert werden, dass auch in Österreich verwendet werden kann.

Peer	Bundle-Peer-1	Bundle-Peer-2	Bundle-Peer-3
PEER-LB	PEER01	PEER02	

7.2.3 Lokales Routing

Sie kennen das folgende Verhalten der Arbeitsplatzrechner in einem lokalen Netz: Möchte der Rechner ein Datenpaket an eine IP-Adresse senden, die nicht in seinem eigenen LAN liegt, sucht er nach einem Router, der ihm weiterhelfen kann. Dieser Router wird normalerweise dem Betriebssystem durch den Eintrag als Standard-Router oder Standard-Gateway bekanntgegeben. Gibt es in einem Netz mehrere Router, so kann oft nur ein Standard-Router eingetragen werden, der alle dem Arbeitsplatzrechner unbekannten IP-Adressen erreichen können soll. Manchmal kann dieser Standard-Router jedoch nicht selbst das Zielnetz erreichen, er kennt aber einen anderen Router, der zu diesem Ziel findet.

Wie helfen Sie dem Arbeitsplatzrechner nun weiter?

Standardmäßig schickt der Router dem Rechner eine Antwort mit der Adresse des Routers, der die Route ins Ziel-Netz kennt (diese Antwort nennt man ICMP-Redirect). Der Arbeitsplatzrechner übernimmt daraufhin diese Adresse und schickt das Datenpaket sofort an den anderen Router.

Manche Rechner können mit den ICMP-Redirects leider nichts anfangen. Um die Datenpakete trotzdem zustellen zu können, verwenden Sie das lokale Routing. Dadurch weisen Sie den Router in Ihrem Gerät an, das Datenpaket selbst zum anderen, zuständigen Router zu senden. Außerdem werden dann keine ICMP-Redirects mehr geschickt. Die Einstellung erfolgt unter:

Konfigurationstool	Aufruf
LANconfig	IP-Router ▶ Allgemein ▶ Pakete im lokalen Netz weiterleiten
WEBconfig	Experten-Konfiguration ▶ Setup ▶ IP-Router ▶ Lok.-Routing
Terminal/Telnet	`set /Setup/IP-Router/Lok.-Routing Ein`

Lokales Routing kann im Einzelfall sehr hilfreich sein, sollte aber auch nur im Einzelfall verwendet werden. Denn lokales Routing führt zu einer Verdoppelung aller Datenpakete zum gewünschten Zielnetz. Die Daten werden erst zum Standard-Router und von diesem erneut zum eigentlich zuständigen Router im lokalen Netz geschickt.

7.2.4 Dynamisches Routing mit IP-RIP

Neben der statischen Routing-Tabelle verfügen Router von LANCOM Systems auch über eine dynamische Routing-Tabelle mit bis zu 128 Einträgen. Diese Tabelle füllt der Anwender im Gegensatz zu der statischen nicht aus, das erledigt der Router selbst. Dazu nutzt er das Routing Information Protocol (RIP). Über dieses Protokoll tauschen alle Geräte, die RIP beherrschen, Informationen über die erreichbaren Routen aus.

Welche Informationen werden über IP-RIP propagiert?

Ein Router teilt in den IP-RIP-Informationen den anderen Routern im Netz die Routen mit, die er in seiner eigenen statischen Tabelle findet. Nicht berücksichtigt werden dabei die folgenden Einträge:

- Routen, die mit der Router-Einstellung '0.0.0.0' verworfen werden.
- Routen, die auf andere Router im lokalen Netz lauten.
- Routen, die einzelne Rechner über Proxy-ARP an das LAN anbinden.

Die Einträge in der statischen Routing-Tabelle werden zwar von Hand gesetzt, trotzdem ändern sich diese Informationen je nach Verbindungssituation der Router und damit auch die versendeten RIP-Pakete.

- Solange der Router eine Verbindung zu einer Gegenstelle aufgebaut hat, gibt er alle über diese Route erreichbaren Netze in den RIPs mit der Distanz '1' weiter. Damit werden andere Router im LAN darüber informiert, dass hier bei diesem Router eine bestehende Verbindung zu dieser Gegenstelle genutzt werden kann. So kann zusätzlicher Verbindungsaufbau von Routern mit Wählverbindungen verhindert und ggf. Verbindungskosten reduziert werden.
- Wenn darüber hinaus in diesem Router keine weitere Verbindung zu einer anderen Gegenstelle aufgebaut werden kann, werden alle anderen Routen mit der Distanz '16' im RIP weitergemeldet. Die '16' steht dabei für „Im Moment ist diese Route nicht erreichbar". Dass ein Router neben der bestehenden Verbindung keine weitere aufbauen kann, liegt an einer der folgenden Ursachen:
  - Auf allen anderen Kanälen ist schon eine andere Verbindung hergestellt (auch über LANCAPI).
  - Die Y-Verbindungen für den S_0-Anschluss sind in der Interface-Tabelle ausdrücklich ausgeschlossen.
  - Die bestehende Verbindung benutzt alle B-Kanäle (Kanalbündelung).
  - Bei der bestehenden Verbindung handelt es sich um eine Festverbindung. Nur wenige ISDN-Anbieter ermöglichen es, neben einer Festverbindung auf dem ersten B-Kanal eine Wählverbindung auf dem zweiten B-Kanal aufzubauen.

Welche Informationen entnimmt der Router aus empfangenen IP-RIP-Paketen?

Wenn der Router IP-RIP-Pakete empfängt, baut er sie in seine dynamische IP-Routing-Tabelle ein, und die sieht etwa so aus:

IP-Adresse	IP-Netzmaske	Zeit	Distanz	Router
192.168.120.0	255.255.255.0	1	2	192.168.110.1
192.168.130.0	255.255.255.0	5	3	192.168.110.2
192.168.140.0	255.255.255.0	1	5	192.168.110.3

Was bedeuten die Einträge?

IP-Adresse und Netzmaske bezeichnen das Ziel-Netz, die Distanz gibt die Anzahl der zwischen Sender und Empfänger liegenden Router an, die letzte Spalte zeigt an, welcher Router diese Route bekannt gemacht hat. Bleibt die 'Zeit'. Damit zeigt die dynamische Tabelle an, wie alt die entsprechende Route ist. Der Wert in dieser Spalte gilt als Multiplikator für das Intervall, in dem die RIP-Pakete eintreffen, eine '1' steht also für etwa 30 Sekunden, eine '5' für etwa 2,5 Minuten usw. Wenn eine Information über eine Route neu eintrifft, gilt diese Route natürlich als direkt erreichbar und erhält die Zeit '1'. Nach Ablauf der entsprechenden Zeit wird der Wert in dieser Spalte automatisch erhöht. Nach 3,5 Minuten wird die Distanz auf '16' gesetzt (Route nicht erreichbar), nach 5,5 Minuten wird die Route gelöscht.

Wenn der Router nun ein IP-RIP-Paket empfängt, muss er entscheiden, ob er die darin enthaltenen Routen in seine dynamische Tabelle aufnehmen soll oder nicht. Dazu geht er wie folgt vor:

- Die Route ist in der Tabelle noch gar nicht vorhanden, dann wird sie aufgenommen (sofern Platz in der Tabelle ist).
- Die Route ist in der Tabelle vorhanden mit der Zeit von '5' oder '6'. Die neue Route wird dann verwendet, wenn sie die gleiche oder eine bessere Distanz aufweist.
- Die Route ist in der Tabelle vorhanden mit der Zeit von '7' bis '10', hat also die Distanz '16'. Die neue Route wird auf jeden Fall verwendet.
- Die Route ist in der Tabelle vorhanden. Die neue Route kommt von dem gleichen Router, der auch diese Route bekannt gegeben hat, hat aber eine schlechtere Distanz als der bisherige Eintrag. Wenn ein Gerät so die Verschlechterung seiner eigenen statischen Routing-Tabelle bekannt macht (z.B. durch den Abbau einer Verbindung steigt die Distanz von '1' auf '2', siehe unten), dann glaubt der Router ihm das und nimmt den schlechteren Eintrag in seine dynamische Tabelle auf.

RIP-Pakete aus dem WAN werden nicht beachtet und sofort verworfen! RIP-Pakete aus dem LAN werden ausgewertet und nicht im LAN weitergeleitet!

Zusammenspiel: statische und dynamische Tabelle

Aus der statischen und der dynamischen Tabelle stellt der Router die eigentliche IP-Routing-Tabelle zusammen, mit der er den Weg für die Datenpakete bestimmt. Dabei nimmt er zu den Routen aus der eigenen statischen Tabelle die

Routen aus der dynamischen Tabelle auf, die er selber nicht kennt oder die eine kürzere Distanz aufweisen als die eigene (statische) Route.

Skalierung durch IP-RIP

Verwenden Sie mehrere Router in einem lokalen Netz mit IP-RIP, können Sie die Router im lokalen Netz nach außen hin als einen einzigen großen Router darstellen. Dieses Vorgehen nennt man auch „Skalierung". Durch den regen Informationsaustausch der Router untereinander steht so ein Router mit prinzipiell beliebig vielen Übertragungswegen zur Verfügung.

Konfiguration der IP-RIP-Funktion

Konfigurationstool	Menü/Tabelle
LANconfig	IP-Router ▶ Allgemein ▶ RIP-Optionen
WEBconfig	Experten-Konfiguration ▶ Setup ▶ IP-Router ▶ RIP-Einstellung
Terminal/Telnet	`cd /Setup/IP-Router/RIP-Einstellung`

- Im Feld 'RIP-Unterstützung' (bzw. 'RIP-Typ') gibt es folgende Auswahl:
  - □ 'Aus': IP-RIP wird nicht verwendet (Standard).
  - □ 'RIP-1': RIP-1- und RIP-2-Pakete werden empfangen, aber nur RIP-1-Pakete gesendet.
  - □ 'RIP-1 kompatibel': es werden ebenfalls RIP-1- und RIP-2-Pakete empfangen. Gesendet werden RIP-2-Pakete als IP-Broadcast.
  - □ 'RIP-2': Wie 'RIP-1 kompatibel', nur werden alle RIP-Pakete an die IP-Multicast-Adresse 224.0.0.9 gesendet.
- Der Eintrag unter 'RIP-1-Maske' (bzw. 'R1-Maske') kann auf folgende Werte gesetzt werden:
  - □ 'Klasse' (Standard): Die im RIP-Paket verwendete Netzwerkmaske ergibt sich direkt aus der IP-Adress-Klasse, d.h., für die Netzwerkklassen werden folgende Netzwerkmasken verwendet:

Klasse A	255.0.0.0
Klasse B	255.255.0.0
Klasse C	255.255.255.0

  - □ 'Adresse': Die Netzwerkmaske ergibt sich aus dem 1. gesetzten Bit der eingetragenen IP-Adresse. Dieses und alle höherwertigen Bits innerhalb der Netzwerkmaske werden gesetzt. Aus der IP-Adresse 127.128.128.64 ergibt sich so z.B. die IP-Netzmaske 255.255.255.192.
  - □ 'Klasse + Adresse': Die Netzwerkmaske wird aus der IP-Adressen-Klasse und einem angefügten Teil nach dem Adressverfahren gebildet. Aus obiger Adresse und der Netzmaske 255.255.0.0 ergibt sich somit die IP-Netzmaske 255.128.0.0.

RIP-fähige Router versenden die RIP-Pakete ungefähr alle 30 Sekunden. Der Router ist nur dann auf das Versenden und Empfangen von RIPs eingestellt, wenn er eine eindeutige IP-Adresse hat. In der Grundeinstellung mit der IP-Adresse xxx.xxx.xxx.254 ist das IP-RIP-Modul ausgeschaltet.

7.2.5 SYN/ACK-Speedup

Das SYN/ACK-Speedup-Verfahren dient der Beschleunigung des IP-Datenverkehrs. Beim SYN/ACK-Speedup werden IP-Kontrollzeichen (SYN für Synchronisation und ACK für Acknowledge) innerhalb des Sendebuffers gegenüber einfachen Datenpaketen bevorzugt behandelt. Dadurch wird die Situation vermieden, dass Kontrollzeichen länger in der Sendeschlange hängen bleiben und die Gegenstelle deshalb aufhört, Daten zu senden.

Der größte Effekt tritt beim SYN/ACK-Speedup bei schnellen Anschlüssen (z.B. ADSL) ein, wenn gleichzeitig in beiden Richtungen mit hoher Geschwindigkeit Datenmengen übertragen werden.

Werkseitig ist der SYN/ACK-Speedup eingeschaltet.

Ausschalten in Problemfällen

Durch die bevorzugte Behandlung einzelner Pakete wird die ursprüngliche Paketreihenfolge geändert. Obwohl TCP/IP keine bestimmte Paketreihenfolge gewährleistet, kann es in einzelnen Anwendungen zu Problemen kommen. Das betrifft nur Anwendungen, die abweichend vom Protokollstandard eine bestimmte Paketreihenfolge voraussetzen. Für diesen Fall kann der SYN/ACK-Speedup ausgeschaltet werden:

Konfigurationstool	Menü/Tabelle
LANconfig	IP-Router ▶ Allgemein ▶ TCP SYN- und ACK-Pakete bevorzugt weiterleiten
WEBconfig	Experten-Konfiguration ▶ Setup ▶ IP-Router ▶ Routing-Methode ▶ SYN/ACK-Speedup
Terminal/Telnet	`cd /Setup/IP-Router/Routing-Methode` `set SYN/ACK-Speedup AUS`

7.3 Die Konfiguration von Gegenstellen

Gegenstellen werden in zwei Tabellen konfiguriert:

- In der Gegenstellenliste (bzw. den Gegenstellenlisten) werden alle Informationen eingestellt, die individuell für nur eine Gegenstelle gelten.
- Parameter für die unteren Protokollebenen (unterhalb von IP bzw. IPX) werden in der Kommunikations-Layer-Tabelle definiert.

In diesem Abschnitt wird die Konfiguration der Authentifizierung (Protokoll, Benutzername, Passwort) nicht behandelt. Informationen zur Authentifizierung finden Sie im Abschnitt 'Verbindungsaufbau mit PPP' → Seite 154.

7.3.1 Gegenstellenliste

Die verfügbaren Gegenstellen werden in der Gegenstellenliste mit einem geeigneten Namen und zusätzlichen Parametern angelegt. Für jedes WAN-Interface gibt es eine separate Gegenstellenliste. Die Gegenstellenlisten können auf folgenden Wegen aufgerufen werden:

Konfigurationstool	Menü/Tabelle
LANconfig	Kommunikation ▶ Gegenstellen ▶ Gegenstellen (DSL)
WEBconfig	Experten-Konfiguration ▶ Setup ▶ WAN ▶ DSL-Breitband-Gegenstellen bzw. Einwahl-Gegenstellen

Terminal/Telnet	`cd /Setup/WAN`
	`set DSL-Breitband-Gegenstellen [...]`
	`set Einwahl-Gegenstellen [...]`

Für eine Gegenstelle sind folgende Parameter erforderlich:

Gegenstellen-liste	Parameter	Bedeutung
DSL-Breitband-Gegenstellen	Name	Mit diesem Namen wird die Gegenstelle in den Routermodulen identifiziert. Sobald das Routermodul anhand der IP-Adresse ermittelt hat, bei welcher Gegenstelle das gewünschte Ziel erreicht werden kann, können aus der Gegenstellenliste die zugehörigen Verbindungsparameter ermittelt werden.
	Haltezeit	Diese Zeit gibt an, wie lange die Verbindung aktiv bleibt, nachdem keine Daten mehr übertragen wurden. Wird eine Null als Haltezeit angegeben, wird die Verbindung nicht automatisch beendet. Bei einer Haltezeit von 9999 Sekunden werden abgebrochen Verbindungen selbstständig wiederhergestellt (siehe 'Dauerverbindung für Flatrates – Keep-alive' → Seite 159).
	Access Concentrator	Der Access Concentrator (AC) steht für den Server, der über diese Gegenstelle erreicht werden kann. Stehen mehrere Provider zur Auswahl, die über Ihren ADSL-Anschluss genutzt werden können, wählen Sie mit dem Namen des AC den Provider aus, der für den IP-Adresskreis dieser Gegenstelle zuständig ist. Der Wert für den AC wird Ihnen von Ihrem Provider mitgeteilt. Wird kein Wert für den AC eingetragen, wird jeder AC angenommen, der den geforderten Service anbietet.
	Service	Tragen Sie hier den Dienst ein, den Sie bei Ihrem Provider nutzen möchten. Das kann z. B. einfaches Internet-Surfen sein oder aber auch Video-Downstream. Der Wert für den Service wird Ihnen von Ihrem Provider mitgeteilt. Wird kein Wert für den Service eingetragen, wird jeder Service angenommen, den der geforderte AC anbietet.
	Layername	Wählen Sie den Kommunikations-Layer aus, der für diese Verbindung verwendet werden soll. Die Konfiguration dieser Layer ist im folgenden Abschnitt beschrieben.
	VPI	Virtual Path Identifier.
	VCI	Virtual Channel Identifier. Die Werte für VCI und VPI werden vom ADSL-Netzbetreiber mitgeteilt. Übliche Werte für die Kombination von VPI und VCI sind: 0/35, 0/38, 1/32, 8/35, 8/48.
Einwahl-Gegenstellen	Name	Wie in der Liste der DSL-Breitband-Gegenstellen.

Gegenstellen-liste	Parameter	Bedeutung
	Rufnummer	Eine Rufnummer wird nur benötigt, wenn die Gegenstelle angerufen werden soll. Das Feld kann leer bleiben, wenn lediglich Rufe angenommen werden sollen. Mehrere Rufnummern für dieselbe Gegenstelle können in der RoundRobin-Liste eingetragen werden.
	Haltezeit	Wie in der Liste der DSL-Breitband-Gegenstellen.
	Haltezeit für Bündelung	Der zweite B-Kanal in einer Bündelung wird abgebaut, wenn er für die eingestellte Dauer nicht benutzt wurde.
	Layername	Wie in der Liste der DSL-Breitband-Gegenstellen.
	Automatischer Rückruf	Der automatischer Rückruf ermöglicht eine sichere Verbindung und senkt die Kosten für den Anrufer. Nähere Informationen finden Sie im Abschnitt 'Rückruf-Funktionen' → Seite 160.

Bitte beachten Sie bei der Bearbeitung der Gegenstellenlisten folgende Hinweise:

- Werden in zwei Gegenstellenlisten (z.B. DSL-Breitband-Gegenstellen und Einwahl-Gegenstellen) Einträge mit identischen Namen für die Gegenstelle vorgenommen, verwendet das LANCOM beim Verbindungsaufbau zu der entsprechenden Gegenstelle automatisch das "schnellere" Interface. Das andere Interface wird in diesem Fall als Backup verwendet.
- Werden in der Liste der DSL-Breitband-Gegenstellen weder Access Concentrator noch Service angegeben, stellt der Router eine Verbindung zum ersten AC her, der sich auf die Anfrage über die Vermittlungsstelle meldet.
- Für ein ggf. vorhandenes DSLoL-Interface gelten die gleichen Einträge wie für ein DSL-Interface. Die Einträge dazu werden in der Liste der DSL-Breitband-Gegenstellen vorgenommen.

7.3.2 Layer-Liste

Mit einem Layer definieren Sie eine Sammlung von Protokoll-Einstellungen, die für die Verbindung zu bestimmten Gegenstellen verwendet werden soll. Die Liste der Kommunikations-Layer finden Sie unter:

Konfigurationstool	Liste
LANconfig	Kommunikation ▶ Allgemein ▶ Kommunikations-Layer
WEBconfig	Experten-Konfiguration ▶ Setup ▶ WAN ▶ Layer-Liste
Terminal/Telnet	`cd /Setup/WAN` `set Layer-Liste [...]`

In der Kommunikations-Layer-Liste sind die gängigen Protokollkombinationen bereits vordefiniert. Änderungen oder Ergänzungen sollten Sie nur vornehmen, wenn Gegenstellen inkompatibel zu den vorhandenen Layern sind. Die möglichen Optionen finden Sie in der folgenden Übersicht.

Beachten Sie, dass die im LANCOM vorhandenen Parameter vom Funktionsumfang des Gerätes abhängen. Es kann daher sein, dass Ihr Gerät nicht alle hier beschriebenen Optionen anbietet.

Parameter	Bedeutung	
Layername	Unter diesem Namen wird der Layer in den Gegenstellenlisten ausgewählt.	
Encapsulation	Für die Datenpakete können zusätzliche Kapselungen eingestellt werden.	
	'Transparent'	Keine zusätzliche Kapselung.
	'Ethernet'	Kapselung als Ethernet-Frames.
	'LLC-MUX'	Multiplexing über ATM mit LLC/SNAP-Kapselung nach RFC 2684. Mehrere Protokolle können im selben VC (Virtual Channel) übertragen werden.
	'VC-MUX'	Multiplexing über ATM durch Aufbau zusätzlicher VCs nach RFC 2684.
Layer-3	Folgende Optionen stehen für die Vermittlungsschicht (oder Netzwerkschicht) zur Verfügung:	
	'Transparent'	Es wird kein zusätzlicher Header eingefügt.
	'PPP'	Der Verbindungsaufbau erfolgt nach dem PPP-Protokoll (im synchronen Modus, d.h. bitorientiert). Die Konfigurationsdaten werden der PPP-Tabelle entnommen.
	'AsyncPPP'	Wie 'PPP', nur wird der asynchrone Modus verwendet. PPP arbeitet also zeichenorientiert.
	'... mit Script'	Alle Optionen können wahlweise mit eigenem Script ausgeführt werden. Das Script wird in der Script-Liste angegeben.
	'DHCP'	Zuordnung der Netzwerkparameter über DHCP.
Layer-2	In diesem Feld wird der obere Teil der Sicherungsschicht (Data Link Layer) konfiguriert. Folgende Optionen stehen zur Verfügung:	
	'Transparent'	Es wird kein zusätzlicher Header eingefügt.
	'X.75LAPB'	Verbindungsaufbau nach X.75 und LAPM (Link Access Procedure Balanced).
	'PPPoE'	Kapselung der PPP-Protokollinformationen in Ethernet-Frames.
Optionen	Hier können Sie die Kompression der übertragenen Daten und die Bündelung von Kanälen aktivieren. Die gewählte Option wird nur dann wirksam, wenn sie sowohl von den verwendeten Schnittstellen als auch von den gewählten Layer-2- und Layer-3-Protokollen unterstützt wird. Weitere Informationen finden Sie im Abschnitt 'ISDN-Kanalbündelung mit MLPPP' → Seite 163.	
Layer-1	In diesem Feld wird der untere Teil der Sicherungsschicht (Data Link Layer) konfiguriert. Folgende Optionen stehen zur Verfügung:	
	'AAL-5'	ATM-Anpassungsschicht
	'ETH-10'	Transparentes Ethernet nach IEEE 802.3.
	'HDLC'	Sicherung und Synchronisation der Datenübertragung nach HDLC (im 7- oder 8-bit-Modus).
	'V.110'	Übertragung nach V.110 mit maximal 38.400 bit/Sekunde, z.B. für Einwahl per HSCSD-Mobiltelefon
	Modem	Modem-Übertragung (benötigt Fax-Modem-Option)

7.4 IP-Masquerading

Eine der häufigsten Aufgaben für Router ist heute die Anbindung vieler Arbeitsplätze in einem LAN an das Netz der Netze, das Internet. Jeder soll nach Möglichkeit direkt von seinem Arbeitsplatz aus z. B. auf das Internet zugreifen und sich brandaktuelle Informationen für seine Arbeit holen können.

Damit nicht jeder Arbeitsplatzrechner mit seiner IP-Adresse im gesamten Internet bekannt sein muss, wird das „IP-Masquerading" als Versteck für alle Rechner im Intranet eingesetzt. Beim IP-Masquerading treffen zwei gegensätzliche Forderungen an den Router aufeinander: Zum einen soll er eine im lokalen Netz gültige Intranet-IP-Adresse haben, damit er aus dem LAN erreichbar ist, zum anderen soll er eine im Internet gültige, öffentliche IP-Adresse haben (fest vergeben sein oder vom Provider dynamisch zugewiesen).

Da diese beiden Adressen prinzipiell nicht in einem logischen Netz liegen dürfen, muss der Router über zwei IP-Adressen verfügen:

- die Intranet IP-Adresse zur Kommunikation mit den Rechnern im LAN
- die öffentliche IP-Adresse zur Kommunikation mit den Gegenstellen im Internet

Die Rechner im LAN nutzen den Router dann als Gateway und können selbst nicht erkannt werden. Der Router trennt Internet und Intranet.

7.4.1 Einfaches Masquerading

Wie funktioniert IP-Masquerading?

Das Masquerading nutzt die Eigenschaft der Datenübertragung über TCP/IP aus, dass neben der Quell- und Ziel-Adresse auch Portnummer für Quelle und Ziel verwendet werden. Bekommt der Router nun ein Datenpaket zur Übertragung, merkt er sich die IP-Adresse und den Port des Absenders in einer internen Tabelle. Dann gibt er dem Paket seine eigene IP-Adresse und eine beliebige neue Portnummer. Diesen neuen Port trägt er ebenfalls in der Tabelle ein und leitet das Paket mit den neuen Angaben weiter.

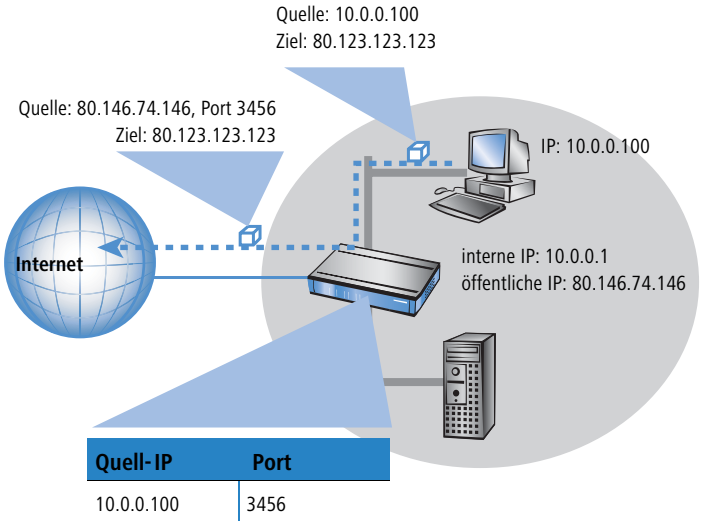

Die Antwort auf dieses Paket geht nun an die IP-Adresse des Routers mit der neuen Absender-Portnummer. Mit dem Eintrag in der internen Tabelle kann der Router diese Antwort nun wieder dem ursprünglichen Absender zuordnen.

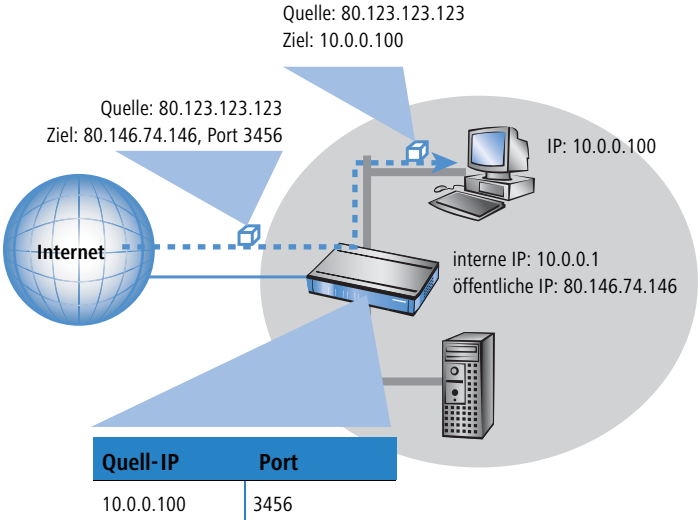

Welche Protokolle können mit IP-Masquerading übertragen werden?

Das IP-Masquerading funktioniert problemlos für all jene IP-Protokolle, die auf TCP, UDP oder ICMP basieren und dabei ausschließlich über Ports kommunizieren. Zu diesen unproblematischen Protokollen zählt beispielsweise das Basis-Protokoll des World Wide Web: HTTP.

Einzelne IP-Protokolle verwenden zwar TCP oder UDP, kommunizieren allerdings nicht ausschließlich über Ports. Derartige Protokolle verlangen beim IP-Masquerading eine entsprechende Sonderbehandlung. Zu den vom IP-Masquerading im LANCOM unterstützten Protokollen mit Sonderbehandlung gehören:

- FTP (über die Standardports)
- H.323 (im Umfang, wie ihn Microsoft Netmeeting verwendet)
- PPTP
- IPSec
- IRC

Konfiguration des IP-Masquerading

Die Verwendung von IP-Masquerading wird für jede Route in der Routing-Tabelle einzeln festgelegt. Die Routing-Tabelle erreichen Sie wie folgt:

Konfigurationstool	Aufruf
LANconfig	IP-Router ▶ Routing ▶ Routing-Tabelle
WEBconfig	Experten-Konfiguration ▶ Setup ▶ IP-Router ▶ IP-Routing-Tab
Terminal/Telnet	`/Setup/IP-Router/IP-Routing-Tab`

7.4.2 Inverses Masquerading

Beim einfachen Masquerading werden alle IP-Adressen im lokalen Netz hinter der IP-Adresse des Routers maskiert (versteckt). Soll nun ein bestimmter Rechner im LAN für Stationen aus dem Internet erreichbar sein (z.B. ein FTP-Server), dann ist bei Einsatz des einfachen Masquerading auch die IP-Adresse des FTP-Servers im Internet nicht bekannt. Ein Verbindungsaufbau zu diesem FTP-Server aus dem Internet ist also so nicht mehr möglich.

Um den Zugriff auf einen solchen Server ("exposed host") im LAN zu ermöglichen, wird in einer Tabelle (Service-Tabelle) die IP-Adresse des FTP-Servers eingetragen mit allen Diensten (Ports), die er auch außerhalb des LANs anbieten soll. Schickt nun ein Rechner aus dem Internet ein Paket an den FTP-Server im LAN, so sieht es für diesen Rechner so aus, als wäre der Router der FTP-Server. Der Router liest anhand des verwendeten Protokolls aus dem Eintrag in der Service-Tabelle die IP-Adresse des FTP-Servers im LAN und leitet das Paket an die dort eingetragene lokale IP-Adresse weiter. Alle Pakete, die vom FTP-Server im LAN kommen (Antworten des Servers), werden wieder hinter der IP-Adresse des Routers versteckt.

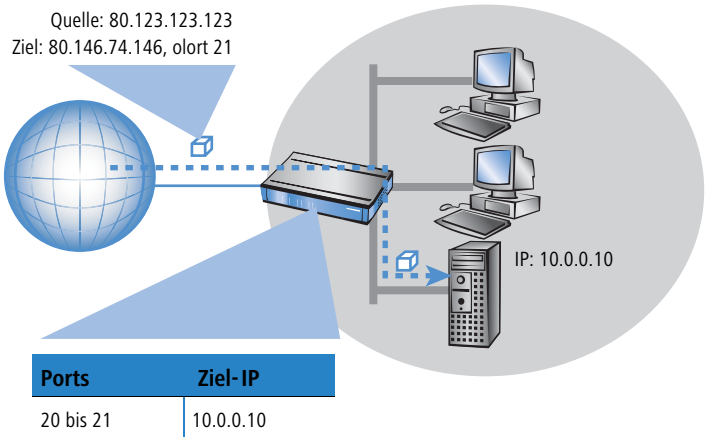

Der generelle Unterschied zwischen einfachem und inversem Masquerading:

- Der Zugriff von außen auf einen Dienst (Port) im Intranet muss beim inversen Masquerading manuell durch Angabe einer Port-Nummer definiert werden. In der Service-Tabelle wird dazu der Ziel-Port mit der Intranet-Adresse z.B. des FTP-Servers angegeben.
- Beim Zugriff aus dem LAN auf das Internet hingegen wird der Eintrag in der Tabelle mit Port- und IP-Adress-Informationen automatisch durch den Router selbst vorgenommen.

Die entsprechende Tabelle kann max. 2048 Einträge aufnehmen, also gleichzeitig 2048 Übertragungen zwischen dem maskierten und dem unmaskierten Netz ermöglichen.

Nach einer einstellbaren Zeit geht der Router jedoch davon aus, dass der Eintrag nicht mehr benötigt wird, und löscht ihn selbständig wieder aus der Tabelle.

Konfiguration des inversen Masqueradings

Konfiguration mit LANconfig

Die Service-Tabelle zur Einstellung des inversen Masqueradings finden Sie unter LANconfig im Konfigurationsbereich 'IP-Router' auf der Registerkarte 'Maskierung':

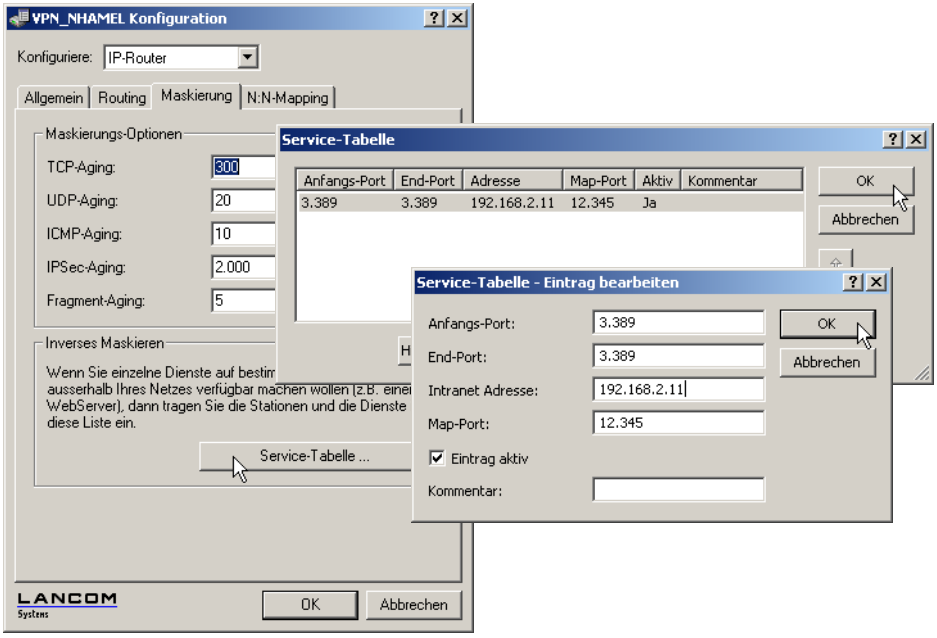

Konfiguration mit WEBconfig oder Telnet

Unter WEBconfig oder Telnet finden Sie die Parameter zur Einstellung des inversen Masqueradings an folgenden Stellen:

Konfigurationstool	Aufruf
WEBconfig	Experten-Konfiguration ▶ Setup ▶ IP-Router ▶ Masquerading ▶ Service-Tabelle
Terminal/Telnet	`/Setup/IP-Router/Masquerading/Service-Tabelle`

Stateful-Inspection und inverses Masquerading: Wenn im Masquerading-Modul ein Port freigeschaltet wird (d.h. alle auf diesem Port empfangenen Pakete sollen an einen Rechner im lokalen Netz weitergeleitet werden), so erfordert dies bei einer Deny-All Firewall-Strategie einen **zusätzlichen** Eintrag in der Stateful-Inspection Firewall, der den Zugriff aller Rechner auf den jeweiligen Server ermöglicht.

7.5 Demilitarisierte Zone (DMZ)

Eine demilitarisierten Zone (DMZ) bietet die Möglichkeit, bestimmte Rechner in einem Netzwerk aus dem Internet erreichbar zu machen. Mit diesen Rechnern in der DMZ werden üblicherweise Internetdienste wie E-Mail o.ä angeboten. Der Rest des Netzwerks soll natürlich weiterhin für Angreifer aus dem Internet unerreichbar bleiben.

Um diesen Aufbau zu ermöglichen, muss der Datenverkehr zwischen den drei Zonen Internet, DMZ und LAN von einer Firewall geprüft werden. Diese Aufgaben der Firewall können durchaus in einem Gerät (Router) zusammenge-

fasst werden. Dazu braucht der Router drei Interfaces, die getrennt voneinander durch die Firewall überwacht werden können:

- LAN-Interface
- WAN-Interface
- DMZ-Interface

In der Tabelle 'Übersicht über die Funktionen nach Modellen und LCOS*-Versionen' → Seite 632 ist aufgelistet, welche Geräte diese Funktion unterstützen.

7.5.1 Zuordnung von Interfaces zur DMZ

Zur Konfiguration der DMZ wird das entsprechende Interface als DMZ-Interface definiert.

Konfiguration mit LANconfig

Die Definition der Ethernet-Ports werden im LANconfig im Konfigurationsbereich 'Interfaces' auf der Registerkarte 'LAN' bei den 'Ethernet-Ports' eingetragen.

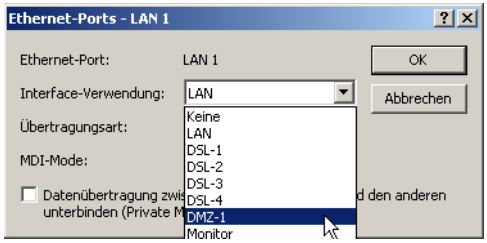

Konfiguration mit WEBconfig, Telnet oder SSH

Unter WEBconfig, Telnet oder SSH-Client finden Sie die Einstellung der Ethernet-Ports auf folgenden Pfaden:

Konfigurationstool	Menü/Tabelle
WEBconfig	Experten-Konfiguration ▶ Setup ▶ Interfaces ▶ LAN
Terminal/Telnet	`Setup/Interfaces/LAN`

7.5.2 Zuordnung der Netzwerkzonen zur DMZ

Die Zuordnung der verschiedenen Netzwerk-Zonen (Adresskreise) zur DMZ und zum LAN wird bei den Adresseinstellungen vorgenommen. Dabei können je nach Verfügbarkeit auch WLAN-Interfaces ausgewählt werden.

Konfiguration mit LANconfig

Die Definition der Adressen werden im LANconfig im Konfigurationsbereich 'TCP/IP' auf der Registerkarte 'Allgemein' vorgenommen.

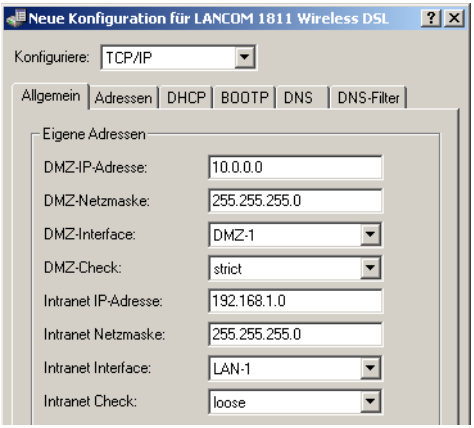

Konfiguration mit WEBconfig, Telnet oder SSH

Unter WEBconfig, Telnet oder SSH-Client finden Sie die Einstellung der Ethernet-Ports auf folgenden Pfaden:

Konfigurationstool	Menü/Tabelle
WEBconfig	Experten-Konfiguration ▶ Setup ▶ TCP-IP
Terminal/Telnet	`Setup/TCP-IP`

7.5.3 Adressprüfung bei DMZ- und Intranet-Interfaces

Zur besseren Abschirmung der DMZ (demilitarisierten Zone) und des Intranets gegen unerlaubte Zugriffe kann für die jeweiligen Interfaces eine zusätzliche Adressprüfung über das Intrusion Detection System (IDS) der Firewall aktiviert werden.

Die entsprechenden Schalter heißen 'DMZ-Check' bzw. 'Intranet-Check' und können die Werte 'loose' bzw. 'strict' annehmen:

- Wenn der Schalter auf 'loose' steht, dann wird jede Quelladresse akzeptiert, wenn das LANCOM selbst angesprochen wird.
- Steht der Schalter jedoch auf 'strict', dann muss explizit eine Rückroute vorhanden sein, damit kein IDS-Alarm ausgelöst wird. Das ist also üblicherweise dann der Fall, wenn das Datenpaket eine Absenderadresse enthält, in die das entsprechende Interface auch selbst Daten routen kann. Absenderadressen aus anderen Netzen, in die das Interface nicht routen kann, oder Absenderasdressen aus dem eigenen Adresskreis führen daher zu einem IDS-Alarm.

Der Default ist bei allen Geräten 'loose'. Nur beim LANCOM 7011 VPN steht der Default auf 'strict', da bei diesem Gerät auch bisher schon eine schärfere Adressprüfung verwendet wurde.

Konfiguration mit LANconfig

Den Schalter zur Aktivierung von der DMZ- und Intranet-Adressprüfung finden Sie in LANconfig im Konfigurationsbereich 'TCP-IP' auf der Registerkarte 'Allgemein'.

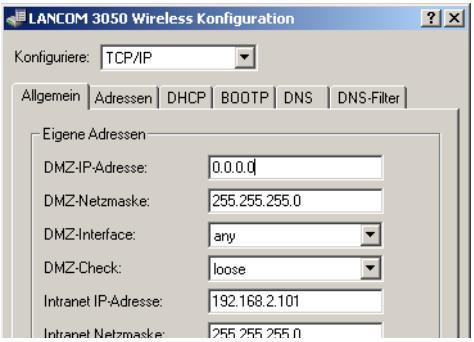

Konfiguration mit WEBconfig, Telnet oder SSH

Unter WEBconfig, Telnet oder SSH-Client finden Sie die Aktivierung der DMZ- und Intranet-Adressprüfung auf folgenden Pfaden:

Konfigurationstool	Menü/Tabelle
WEBconfig	Experten-Konfiguration ▶ Setup ▶ TCP-IP
Terminal/Telnet	`Setup/TCP-IP`

7.5.4 Unmaskierter Internet-Zugang für Server in der DMZ

Das im vorangegangenen Abschnitt beschriebene inverse Maskieren erlaubt zwar, jeweils einen bestimmten Dienst zu exponieren (z.B. je ein Web-, Mail- und FTP-Server), hat aber z.T. weitere Einschränkungen:

- Der betreffende Dienst des 'exposed host' muss vom Maskierungsmodul unterstützt und verstanden werden. Zum Beispiel benutzen einige VoIP-Server nicht-standarisierte, proprietäre Ports für eine erweiterte Signalisierung. Dadurch können solche Server-Dienste nur an Verbindungen ohne Maskierung betrieben werden.
- Vom Sicherheitsstandpunkt muss beachtet werden, dass sich der 'exposed host' im lokalen Netz befindet. Falls der Rechner unter die Kontrolle eines Angreifers gebracht wird, so kann dieser Rechner als Ausgangsbasis für Angriffe gegen weitere Maschinen im lokalen Netz missbraucht werden.

Um Angriffe von 'geknackten' Servern auf das lokale Netz zu verhindern, verfügen einige LANCOM über ein dediziertes DMZ-Interface (LANCOM 7011 VPN). Alle anderen Modelle mit 4-Port-Switch (LANCOM 821 ADSL/ISDN, LANCOM 1511 DSL, LANCOM 1521 ADSL, LANCOM 1621 ADSL/ISDN, LANCOM 1711 VPN, LANCOM 1811 DSL und LANCOM 1821 ADSL) oder können die LAN-Ports per Hardware auf Ethernet-Ebene einzeln oder „en bloc" voneinander trennen.

Zwei lokale Netze - Betrieb von Servern in der DMZ

Hierfür ist ein Internetzugang mit mehreren statischen IP-Adressen notwendig. Bitte kontaktieren Sie Ihren ISP ggf. für ein entsprechendes Angebot.

Ein Beispiel: Sie erhalten die Internet IP-Netzadresse 123.45.67.0 mit der Netzmaske 255.255.255.248 vom Provider zugewiesen. Dann könnten Sie die IP-Adressen wie folgt verteilen:

öffentliche DMZ IP-Adresse	Bedeutung/Verwendung
123.45.67.0	Netzadresse
123.45.67.1	LANCOM als Gateway für das Intranet
123.45.67.2	Gerät im lokalen Netzwerk, das unmaskierten Zugang ins Internet erhalten soll, beispielsweise ein Web-Server am DMZ-Port
123.45.67.3	Broadcast-Adresse

Alle Rechner und Geräte im Intranet haben keine öffentliche IP-Adresse und treten daher mit der IP-Adresse des LANCOM (123.45.67.1) im Internet auf.

Trennung von Intranet und DMZ

Obwohl Intranet und DMZ vielleicht bereits schon auf Ethernet-Ebene durch dedizierte Interfaces voneinander getrennt sind, so muss in jedem Fall noch eine Firewall-Regel zur Trennung auf IP-Ebene eingerichtet werden!

Dabei soll der Server-Dienst vom Internet und aus dem Intranet heraus erreichbar sein, aber jeglicher IP-Traffic aus der DMZ Richtung Intranet soll unterbunden werden. Für das obige Beispiel ergäbe sich folgendes:

- Bei einer "Allow-All"-Strategie (default): Zugriff von "123.45.67.2" auf "Alle Stationen im lokalen Netz" verbieten
- Bei einer "Deny-All"-Strategie ('Aufbau einer expliziten "Deny-All"-Strategie' → Seite 211): Zugriff von "Alle Stationen im lokalen Netz" auf "123.45.67.2" erlauben

7.6 Multi-PPPoE

In den meisten Fällen wird auf einem DSL- oder ADSL-WAN-Interface immer nur eine Verbindung zu einer Zeit aufgebaut sein. Es gibt aber durchaus sinnvolle Anwendungen, in denen mehrere parallele Verbindungen auf dem WAN-Interface benötigt werden. LANCOM-Geräte mit DSL- oder ADSL-Interface können bis zu acht verschiedene Kanäle ins WAN parallel auf dem gleichen physikalischen Interface aufbauen.

7.6.1 Anwendungsbeispiel: Home-Office mit privatem Internetzugang

Eine mögliche Anwendung ist z.B. das Home-Office eines Außendienst-Mitarbeiters, der über eine VPN-Verbindung einen Zugang zum Netzwerk der Zentrale erhalten soll. Das Unternehmen zahlt dabei die Kosten für die VPN-Verbindung, der Mitarbeiter im Home-Office zahlt seinen privaten Internet-Datenverkehr selbst.

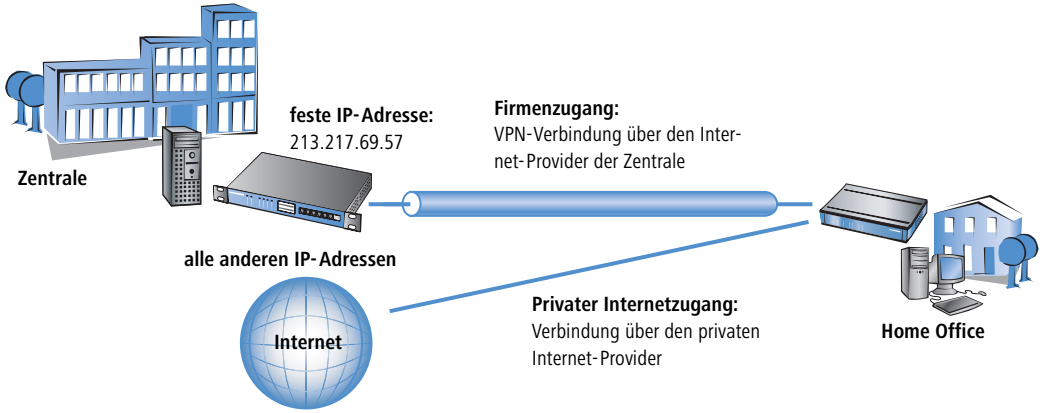

Um die beiden Datenverbindungen exakt trennen zu können, werden zwei Internetverbindungen für die jeweiligen Provider eingerichtet. Die Default-Route wird in der IP-Routing-Tabelle dann dem privaten Provider zugeordnet, das Netzwerk der Zentrale über die VPN-Verbindung wird über den Provider der Zentrale geroutet.

7.6.2 Konfiguration

Zur Konfiguration eines solchen Szenarios sind im Home-Office-Router die folgenden Schritte notwendig:

- Konfiguration des privaten Internetzugangs, z.B. über den Assistenten von LANconfig oder WEBconfig
- Konfiguration des Internetzugangs, der über die Zentrale abgerechnet wird
- Auswahl des privaten Providers für die Default-Route in der IP-Routing-Tabelle (z.B. manuell in LANconfig oder mit dem Assistenten zur Auswahl des Internetproviders unter WEBconfig)
- Konfiguration der VPN-Verbindung zum Netzwerk der Zentrale
- Zuweisung der VPN-Verbindung zum Provider der Zentrale:

  Damit der Datenverkehr zur Zentrale über den richtigen Internetprovider geroutet wird, muss in der IP-Routing-Tabelle noch ein neuer Eintrag angelegt werden. Darin wird das VPN-Gateway der Zentrale mit seiner festen IP-Adresse und der passenden Netzmaske eingetragen und auf die Gegenstelle für den Internetprovider der Zentrale geleitet.

Wichtig ist, dass die Route zum Internetprovider der Zentrale maskiert wird, denn sonst würde das LANCOM nicht die WAN-Adresse, sondern seine LAN-Adresse in die VPN-Pakete einsetzen und die Verbindung käme niemals zustande.

Weitere Informationen zu diesen Konfigurationsschritten finden Sie an den entsprechenden Stellen in der Dokumentation zum Ihrem LANCOM-Gerät.

Administrator-Rechte des Mitarbeiters im Home-Office: Damit der Mitarbeiter im Home-Office nicht versehentlich die Einstellungen für die Internet-Provider oder den VPN-Zugang verändert, sollten Sie ihm je

nach Vereinbarung nur die WEBconfig-Funktionsrechte für die Assistenten „Internet-Zugang" und „Auswahl von Internet-Providern" zuweisen. Informationen über die Konfiguration von speziellen Benutzerrechten finden Sie in diesem Addendum unter 'Rechteverwaltung für verschiedene Administratoren' → Seite 45.

Sorgen Sie mit den entsprechenden Filterregeln im Bereich 'Firewall/QoS' dafür, dass der Internetverkehr nicht versehentlich über das Netzwerk der Zentrale läuft.

7.7 Load-Balancing

Trotz immer weiter steigender Bandbreite auf DSL-Zugängen stellen diese immer noch das Nadelöhr in der Kommunikation dar. In manchen Fällen ist es durchaus sinnvoll, mehrere DSL-Zugänge zu bündeln. Hierzu gibt es mehrere Möglichkeiten, die zum Teil vom Internet-Provider aktiv unterstützt werden müssen:

- DSL-Kanalbündelung (Multilink-PPPoE – MLPPPoE)

  Bei der direkten Bündelung ist der Anwender auf das Angebot des Carriers angewiesen, der dieses Verfahren unterstützen muss. Dem Anwender steht dabei die Summe der Bandbreiten aller gebündelter Kanäle zur Verfügung. Multilink-PPPoE kann nur zum Bündeln von PPP-Verbindungen eingesetzt werden.

Diese Variante der Kanalbündelung stellt als Summe ein Vielfaches der kleinsten der gebündelten Kanäle zur Verfügung. Sie ist daher besonders effizient, wenn Kanäle mit gleichen Bandbreiten verbunden werden. Bei der direkten Bündelung unterschiedlicher Bandbreiten geht für die Kanäle mit hohen Datenraten effektive Bandbreite verloren.

MLPPPoE verhält sich beim Bündeln von DSL-Kanälen wie das bekannte MLPPP bei ISDN-Kanalbündelung 'ISDN-Kanalbündelung mit MLPPP' → Seite 163.

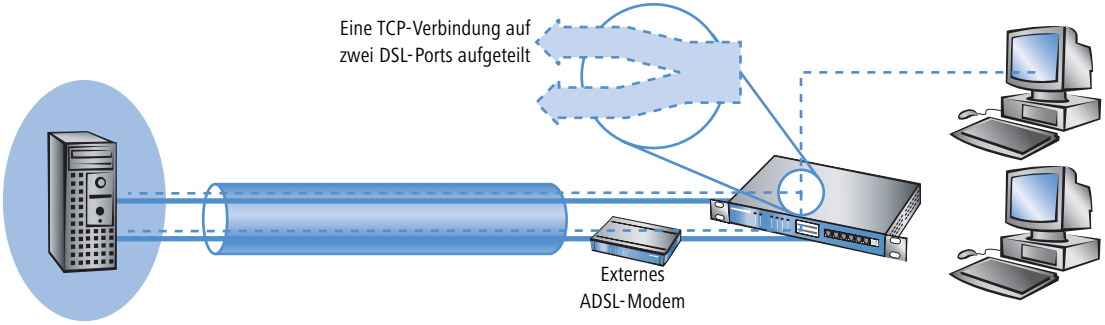

■ Load-Balancing

Beim Load-Balancing werden TCP-Verbindungen dynamisch auf voneinander unabhängigen DSL-Verbindungen verteilt. Dem Anwender steht damit zwar auch die Summen-Bandbreite der gebündelten Kanäle zur Verfügung, dennoch ist jede einzelne TCP-Verbindung auf die Bandbreite des zugewiesenen DSL-Anschlusses beschränkt.

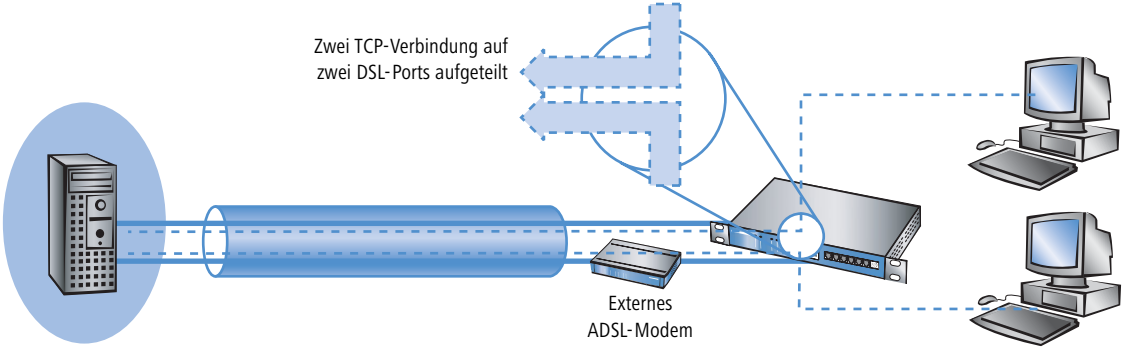

Im Gegensatz zur direkten Kanalbündelung steht beim Load-Balancing tatsächlich die Summe aller gebündelten Bandbreiten zur Verfügung. Diese Variante eignet sich daher besonders gut zum Verbinden unterschiedlicher Bandbreiten.

7.7.1 DSL-Port-Mapping

Grundvoraussetzung für eine DSL-Kanalbündelung ist die Unterstützung von mehr als einem DSL-Interface pro Gerät. Dazu werden an den Switch eines LANCOM-Routers ein oder mehrere externe DSL-Modems abgeschlossen.

Bitte informieren Sie sich in der Featuretabelle im Anhang (Kapitel 17 ab Seite 632), ob Ihr Gerät den Anschluss externer DSL-Modems unterstützt.

Zuordnung der Switch-Ports zu den DSL-Ports

Bei Geräten mit integriertem Switch können je nach Modell ('Übersicht über die Funktionen nach Modellen und LCOS*-Versionen' → Seite 632) einige der LAN-Ports als zusätzlicher WAN-Port zum Anschluss externer DSL-Modems dienen. Diese Ports werden in der Interface-Tabelle als getrennte DSL-Interfaces aufgeführt (DSL-1, DSL-2 usw.). Die DSL-Ports werden in der Liste der WAN-Interfaces als DSL-Interface aktiviert, mit den korrekten Up- und

Downstreamraten konfiguriert und in der Liste der LAN-Interfaces den Switch-Ports zugeordnet (Beispiel: LANCOM Wireless 1811 DSL):

Port	Zuordnung	Anschluss	MDI-Modus	Privat-Modus
LAN-1	LAN-1	Auto	Auto	Nein
LAN-2	LAN-1	Auto	Auto	Nein
LAN-3	LAN-1	Auto	Auto	Nein
LAN-4	LAN-1	Auto	Auto	Nein
WAN	DSL-1	Auto	Auto	Nein

- In der Spalte 'Port' steht die Bezeichnung, die die jeweiligen Ports auf der Rückblende des Geräts haben.
- In der Spalte 'Zuordnung' wird die Verwendung des Ports angegeben:
  - keine: Der Port ist deaktiviert
  - LAN-1: Der Port ist dem LAN zugeordnet
  - DSL-1, DSL-2, ... : Der Port ist einem der DSL-Interfaces zugeordnet
  - Monitor: Der Port ist ein Monitor-Port, d.h. es wird alles, was auf den anderen Ports empfangen wird, auf diesem Port wieder ausgegeben. Damit kann an diesem Port z.B. ein Paket-Sniffer (wie Ethereal) angeschlossen werden.

Die Zuordnung der DSL-Ports zu den Ethernetports ist dabei beliebig wählbar. Eine sinnvolle und übersichtliche Zuordnung ergibt sich, wenn Sie die DSL-Ports in umgekehrter Reihenfolge den Ports am Switch zuordnen (Beispiel: LANCOM Wireless 1811 DSL):

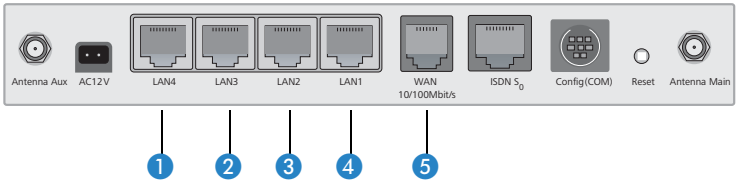

1. LAN4 ▷ DSL-2
2. LAN3 ▷ DSL-3
3. LAN2 ▷ DSL-4
4. LAN1 ▷ LAN-1: Dieser Port bleibt für das LAN reserviert
5. WAN ▷ DSL-1: (dedizierter WAN-Port des Geräts)

In der Liste der DSL-Breitband-Gegenstellen wird der zu verwendende DSL-Port angegeben, wenn das Gerät über mehr als einen DSL-Port verfügt:

- Wird kein Port (oder der Port „0“) angegeben, so wählt das LANCOM den Port nach dem für die Verbindung gewählten Kommunikations-Layer aus.
  - Wenn auf Layer-1 'AAL-5' eingestellt ist, wird das ADSL-Interface ausgewählt.
  - Wenn auf Layer-1 'ETH' eingestellt ist, wird der erste DSL-Port (also DSL-1) ausgewählt.
- Wird ein bestimmter Port (ungleich „0“) angegeben, so wird dieser für die Verbindung verwendet.

Beachten Sie, dass der für die Verbindung über diesen Port eingestellte Kommunikations-Layer im Layer 1 auf 'ETH' eingestellt ist.

- Um eine Kanalbündelung über mehrere DSL-Interfaces zu ermöglichen, werden für die Gegenstelle in der Gegenstellenliste die entsprechenden Ports eingetragen (als kommaseparierte Port-Liste '1,2,3' oder als Port-Bereich '1-3'). Bei einer Port-Liste werden die Bündelkanäle genau in der angegebenen Reihenfolge aufgebaut, nur im Fehlerfall werden die Kanäle nach aufsteigender Reihenfolge versucht. Bei einem Port-Bereich werden die Kanäle immer in aufsteigender Reihenfolge aufgebaut.
  - Die Ports müssen in der Liste der Ethernet-Ports als DSL-Port geschaltet sein.
  - Die DSL-Ports müssen in der Liste der WAN-Interfaces als DSL-Interface aktiviert und mit den korrekten Up- sowie Downstreamraten konfiguriert sein.
  - In dem für die Verbindung verwendeten Layer muss die Bündelung aktiviert sein, die auch von der Gegenstelle unterstützt werden muss.
  - Um eine Kanalbündelung mit einem internen ADSL-Interface zu konfigurieren, wird der ADSL-Port '0' **an erster Stelle** in die Liste der Ports aufgenommen (z.B. '0,1,3' als Port-Liste oder '0-3' als Port-Bereich). Für die Gegenstelle muss im verwendeten Kommunikations-Layer auf Layer 1 'AAL-5' eingestellt werden.

Ein Eintrag in der Gegenstellenliste kann verschiedene Ports (z.B. ADSL und Ethernet) enthalten, kann aber nur **einen** Kommunikations-Layer referenzieren, in dem nur **ein** Layer-1-Protokoll angegeben werden kann. Für die gebündelte Kommunikation über ADSL- und Ethernet-Ports sind jedoch **zwei** verschiedene Layer-1-Protokolle notwendig. Aus diesem Grund wird der Layer 1 in diesen Fällen auf 'AAL-5' für ADSL eingestellt. Da nur ein ADSL-Interface in den Geräten vorhanden sein kann, wird für alle zugebündelten Interfaces automatisch auf den Layer 1 mit 'ETH' für Ethernet-DSL-Ports umgestellt. Diese automatische Layerumstellung gelingt jedoch nur, wenn das ADSL-Interface als erstes für die Bündel-Verbindungen gewählt wird.

- Bei Geräten mit einem eingebauten ADSL-Modem und einem zusätzlichen Ethernet-Interface (DSL oder DSLoL) ist klar, welche Ports bei einer Bündelung verwendet werden. In diesem Fall ist daher die Angabe der Ports in der Gegenstellenliste nicht erforderlich. Bei diesen Geräten wird immer intern eine Port-Liste '0,1' angenommen, damit das interne ADSL-Interface als erstes für die Bündelung verwendet wird.

Bei Multi-PPPoE ('Multi-PPPoE' → Seite 136) teilen sich mehrere PPPoE-Verbindungen eine physikalische DSL-Leitung. Bei Multi-DSL werden mehrere PPPoE-Verbindungen auf die vorhandenen DSL-Interfaces verteilt. Die Anzahl der parallel möglichen Verbindungen ist auf maximal 8 Kanäle begrenzt.

Zuordnung der MAC-Adresse zu den DSL-Ports

Wenn ein LANCOM durch die Verwendung der Switch-Ports über mehrere DSL(WAN)-Interfaces verfügt, müssen auch entsprechend viele MAC-Adressen zur Unterscheidung der DSL-Ports genutzt werden. Da die zu verwendende MAC-Adresse in manchen Fällen von der Gegenstelle abhängt, die aufgrund der MAC-Adresse die z.B. die Abrechnung eines DSL-Zugangs durchführt, werden die MAC-Adressen für die logischen DSL-Gegenstellen und nicht für die physikalischen DSL-Ports definiert.

Für die Einstellung der MAC-Adresse stehen folgende Optionen zur Verfügung:

- Global: Globale System-MAC-Adresse
- Lokal: aus der globalen Adresse wird eine eindeutige, lokal administrierte MAC-Adresse berechnet
- Benutzerdefiniert: Eine vom Benutzer frei wählbare MAC-Adresse

Jede aufgebaute DSL-Verbindung erhält eine eigene MAC-Adresse. Sollten für zwei Gegenstellen die gleichen MAC-Adressen konfiguriert sein, so wird für die erste aufzubauende Verbindung die konfigurierte MAC-Adresse verwendet. Für die zweite Verbindung wird hingegen aus der konfigurierten MAC-Adresse eine „lokal administrierte MAC-Adresse" errechnet, die somit wieder eindeutig ist.

Ebenso wird bei einer Kanalbündelung für die erste Verbindung die konfigurierte MAC-Adresse verwendet für die weiteren Bündelverbindungen eine „lokal administrierte" MAC-Adresse auf Grundlage der konfigurierten MAC-Adresse berechnet.

Sollte eine Ihrer Verbindungen über die MAC-Adresse abgerechnet werden, konfigurieren Sie diese MAC-Adresse nur auf der separat abgerechneten Verbindung. Verwenden Sie für alle übrigen Verbindungen eine andere Adresse.

7.7.2 DSL-Kanalbündelung (MLPPPoE)

Um DSL-Anschlüsse zu bündeln, werden die zu verwendenen DSL-Ports in der Liste der DSL-Breitband-Gegenstellen eingetragen. Dabei wird nur die Nummer des DSL-Ports angegeben, bei mehreren Ports durch Kommata separiert (1,2,4) oder als Bereich (1-4).

Um PPPoE-Verbindungen zu bündeln reicht es aus, die Bündelung im verwendeten Layer zu aktivieren und in der Portliste die zu verwendenden Ports zuzuweisen.

7.7.3 Dynamisches Load-Balancing

Wenn der Internet-Provider eine direkte Bündelung nicht unterstützt, werden mehrere normale DSL-Zugänge über einen Load-Balancer gekoppelt. Hierzu werden zuerst die DSL-Zugänge für die benötigten DSL-Ports eingerichtet. Danach werden diese über eine Load-Balancing-Tabelle miteinander gekoppelt. Diese Liste ordnet einer virtuellen

Balancing-Verbindung (das ist die Verbindung, die in der Routing-Tabelle eingetragen wird) die weiteren realen DSL-Verbindungen (Bündel-Verbindungen) zu. Einer Balancing-Verbindung können dabei je nach Anzahl der verfügbaren DSL-Ports mehrere Bündel-Verbindungen zugeordnet werden.

Die Balancing-Verbindung wird als „virtuelle" Verbindung angelegt. Für diese Verbindung werden also keine Zugangsdaten etc. eingetragen. Dieser Eintrag dient nur als „Verteiler", um einem Eintrag in der Routing-Tabelle mit Hilfe der Load-Balancing-Tabelle mehrere „reale" Bündel-Verbindungen zuweisen zu können.

Bei der DSL-Bündelung handelt es sich um eine statische Bündelung. Die evtl. zusätzlichen Kanäle werden also **nicht** nur nach Bedarf des übertragenen Datenvolumens auf- und wieder abgebaut.

Die Entscheidung über das Routing der Datenpakete kann beim Load-Balancing nicht mehr allein anhand der IP-Adressen getroffen werden, da die einzelnen gebündelten DSL-Verbindungen unterschiedliche IP-Adressen haben. Beim Load-Balancing werden daher zusätzlich die Informationen aus der Verbindungsliste der Firewall berücksichtigt. In dieser Liste wird für jede TCP-Verbindung ein Eintrag angelegt, der für das Load-Balancing zusätzlich die Information über den verwendenten DSL-Port bereitstellt.

Verbindungsaufbau

Bei der Anforderung für eine Datenübertragung zu einer Balancing-Gegenstelle wird zunächst die **erste** Bündel-Verbindung aus der Load-Balancing-Tabelle aufgebaut. Der weitere Verlauf hängt vom Erfolg der Verbindungsaufbaus ab:

- Wird die Verbindung erfolgreich aufgebaut, werden zunächst alle anstehenden TCP-Verbindungen diesem Kanal zugewiesen. Anschließend werden sukzessive alle konfigurierten Bündel-Verbindungen aufgebaut. Sobald mindestens zwei Bündel-Verbindungen aktiv sind, werden neue TCP-Verbindungen unter den aktiven Bündel-Verbindungen verteilt.
- Scheitert jedoch der Aufbau der ersten Bündel-Verbindung, so wird nacheinander der Aufbau der weiteren Bündel-Verbindungen versucht. Sobald eine der Bündel-Verbindungen aufgebaut werden konnte, werden alle zu diesem Zeitpunkt anstehenden TCP-Verbindungen auf diesen Kanal umgeleitet.

Verteilung der Datenlast

Für die Verteilung der Datenlast auf die verfügbaren Kanäle stehen prinzipiell zwei Varianten zur Auswahl:

- Wenn die Bandbreite des jeweiligen Kanals bekannt ist, dann werden die Verbindungen dem Kanal zugewiesen, der die geringste (prozentuale) Auslastung hat.
- Wenn die Bandbreite unbekannt ist, dann wird unterschieden, ob es sich bei der Verbindung um eine TCP-Verbindung handelt oder ob das LANCOM eine VPN- oder PPTP-Verbindung aufbauen will.
  - Wenn eine TCP-Verbindung einen Kanal anfordert, dann wird derjenige mit der geringsten absoluten Last ausgewählt.
  - Wenn eine VPN- oder PPTP-Verbindung einen Kanal anfordert, dann werden die PPTP- und VPN-Verbindung gleichmäßig auf die verfügbaren Kanäle verteilt.

Für die sinnvolle Nutzung des Load-Balancing ist daher die Angabe der Bandbreite in der der Liste der WAN-Interfaces unter LANconfig im Konfigurationsbereich 'Interfaces' auf der Registerkarte 'WAN' unter der Schaltfläche **Interface-Einstellungen** erforderlich (Telnet: `/Setup/Schnittstellen/DSL`, WEBconfig: **Expertenkonfiguration ▶ Setup ▶ Schnittstellen ▶ DSL**).

7.7.4 Statisches Load-Balancing

Neben der im vorhergehenden Abschnitt beschriebenen dynamischen Verbindungsauswahl sind Szenarien vorstellbar, in denen für eine bestimmte TCP-Verbindung immer die gleiche DSL-Verbindung benutzt werden soll. Hierbei sind zwei Fälle zu unterscheiden:

- Ein Server mit einer festen IP-Adresse ist nur über eine dedizierte Verbindung erreichbar. Hierfür reicht die Auswahl anhand der Ziel-IP-Adresse.
- Ein Server verwendet ein Protokoll, das neben einem Kontrollkanal weitere Kanäle zur Datenübertragung benötigt (z.B. FTP, H.323, PPTP). Dabei akzeptiert der Server den Aufbau der Datenkanäle nur von der gleichen IP-Adresse, von der auch der Kontrollkanal aufgebaut wurde.

Zielbasierte Kanalvorgabe

Für die Zielbasierte Kanalvorgabe genügt es, für den jeweiligen Server einen Eintrag in der Routing-Tabelle aufzunehmen, der als Ziel nicht die „virtuelle" Balancing-Verbindung, sondern eine der Bündel-Verbindungen direkt verwendet.

Regelbasierte Kanalvorgabe (Policy-based Routing)

Um die Kanalauswahl aufgrund des Zielports oder der Quelladresse zu entscheiden, werden geeignete Einträge in der Firewall angelegt. Den Firewall-Einträgen wird dabei ein spezielles „Routing-Tag" zugefügt, mit dem über die Routing-Tabelle die gewünschte Kanalauswahl gesteuert werden kann. Weitere Informationen finden Sie unter 'Policy-based Routing' → Seite 117.

7.7.5 Konfiguration des Load Balancing

Für die folgenden Konfigurationen gehen wir davon aus, dass die entsprechenden Gegenstellen mit allen Zugangsdaten bereits eingerichtet sind.

Direkte Kanalbündelung über PPPoE

Zur Konfiguration der direkten Kanalbündelung über PPPoE gehen Sie folgendermaßen vor:

① Ordnen Sie den Ethernet-Ports die gewünschten DSL-Ports zu, in LANconfig über **Interfaces ▶ LAN ▶ Ethernet-Ports**.
Telnet: `/Setup/Schnittstellen/Ethernet-Ports`
WEBconfig: **Expertenkonfiguration ▶ Setup ▶ Schnittstellen ▶ Ethernet-Ports**

② Aktivieren Sie die zusätzlichen DSL-Interfaces in LANconfig über **Interfaces ▶ WAN ▶ Interface-Einstellungen**. Geben Sie dabei die Datenraten für Up- und Downstream an.
Telnet: `/Setup/Schnittstellen/DSL`
WEBconfig: **Expertenkonfiguration ▶ Setup ▶ Schnittstellen ▶ DSL**

③ Tragen Sie für die gewünschte Gegenstelle die zu verwendenden DSL-Ports in LANconfig über **Kommunikation ▶ Gegenstellen ▶ Gegenstellen (DSL)** ein.
Telnet: `/Setup/WAN/DSL-Breitband-Gegenstellen`
WEBconfig: **Expertenkonfiguration ▶ Setup ▶ WAN ▶ DSL-Breitband-Gegenstellen**

④ Aktivieren Sie für den verwendeten Layer die Kanalbündelung in LANconfig über **Kommunikation ▶ Allgemein ▶ Kommunikations-Layer**.
Telnet: `/Setup/WAN/Layer`
WEBconfig: **Expertenkonfiguration ▶ Setup ▶ WAN ▶ Layer**

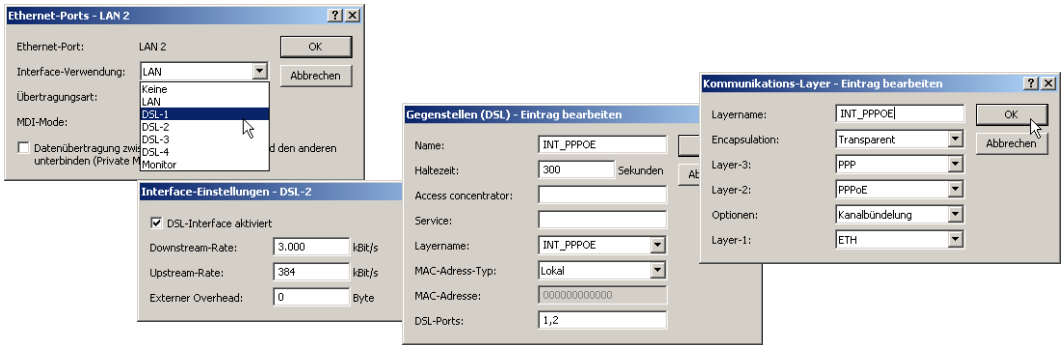

Dynamisches Load-Balancing mit mehreren DSL-Zugängen

Für das dynamische Load-Balancing werden zunächst die Internetzugänge z.B. mit den Assistenten von LANconfig eingerichtet, z.B. 'INET1' und 'INET2'.

① Um den Internet-Traffic auf verschiedene DSL-Interfaces zu verteilen, werden den einzelnen Gegenstellen in LANconfig unter **Kommunikation ▶ Gegenstellen ▶ Gegenstellen (DSL)** unterschiedliche DSL-Ports zugewiesen.
Telnet: `/Setup/WAN/DSL-Breitband-Gegenstellen`
WEBconfig: **Expertenkonfiguration ▶ Setup ▶ WAN ▶ DSL-Breitband-Gegenstellen**

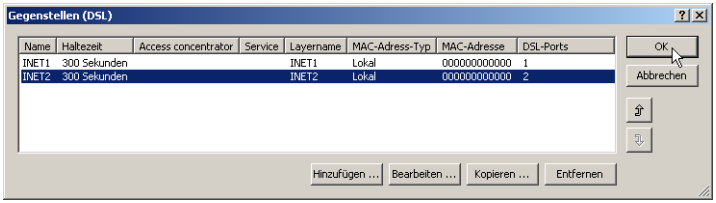

② Die beiden DSL-Gegenstellen werden dann in der Load-Balancing-Liste in LANconfig über **IP-Router ▶ Routing ▶ Load-Balancing** einer neuen, virtuellen Gegenstelle 'INTERNET' zugeordnet.
Telnet: `/Setup/IP-Router/Load-Balancer`
WEBconfig: **Expertenkonfiguration ▶ Setup ▶ IP-Router ▶ Load-Balancer**

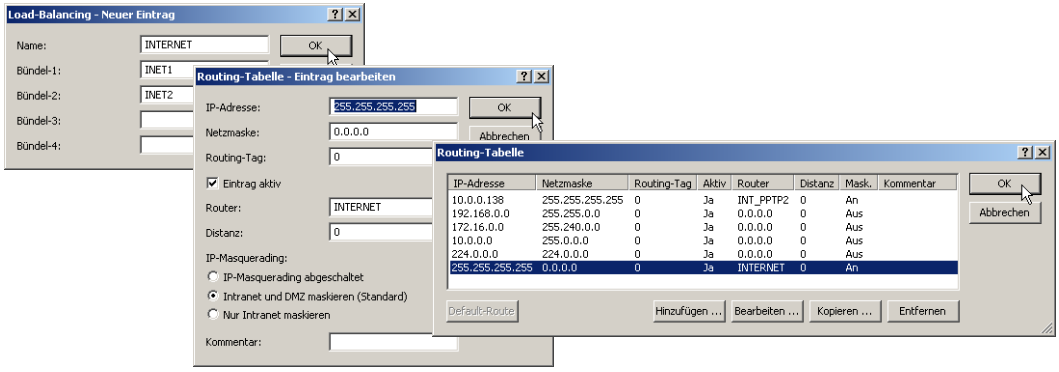

③ Die virtuelle Gegenstelle wird in der Routing-Tabelle in LANconfig über **IP-Router ▶ Routing ▶ IP-Routing-Tabelle** als Router für die Default-Route eingetragen.
Telnet: `/Setup/IP-Router/IP-Routing-Tabelle`
WEBconfig: **Expertenkonfiguration ▶ Setup ▶ IP-Router ▶ IP-Routing-Tabelle**

Für den Zugang zum Internet wird nun die virtuelle Gegenstelle 'INTERNET' verwendet. Wenn Daten über diese Verbindung geroutet werden, werden anhand der Load-Balancing-Tabelle die „echten" DSL-Verbindungen aufgebaut und die Daten entsprechend über die gewählten DSL-Ports übertragen.

④ Um den Datenverkehr je nach Anwendung gezielter auf die DSL-Ports zu verteilen, können die Routing-Tags genutzt werden. Soll z.B. der ausgehende E-Mail-Traffic über die bestimmtes DSL-Interface mit einer bestimmten IP-Adresse geroutet werden, wird in der Firewall unter LANconfig über **Firewall/QoS ▶ Regeln** eine entsprechende Regel angelegt, die den Datenverkehr über E-Mail-Dienste von allen lokalen Stationen zum Mail-Server überträgt und dabei das Routing-Tag '1' setzt.
Telnet: `/Setup/IP-Router/Firewall/Regel-Tabelle`
WEBconfig: **Expertenkonfiguration ▶ Setup ▶ IP-Router ▶ Firewall ▶ Regel-Tabelle**

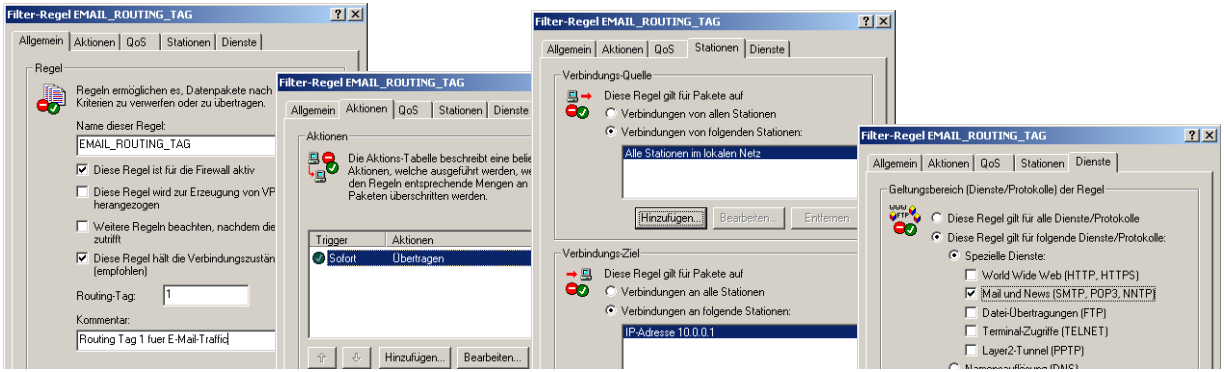

7.8 N:N-Mapping

Das Verfahren der Network Address Translation (NAT) kann für mehrere Dinge benutzt werden:

- um die immer knapper werdenden IPv4-Adressen besser zu nutzen
- um Netze mit gleichen (privaten) Adressbereichen miteinander zu koppeln
- um eindeutige Adressen zum Netzwerkmanagement zu erzeugen

Für die erste Anwendung kommt das sogenannte N:1-NAT, auch als IP-Masquerading ('IP-Masquerading' → Seite 128) bekannt, zum Einsatz. Hierbei werden alle Adressen ("N") des lokalen Netzes auf eine einzige ("1") öffentliche Adresse gemappt. Die eindeutige Zuordnung der Datenströme zu den jeweiligen internen Rechnern erfolgt in der Regel über die Ports der Protokolle TCP und UDP, weshalb man hier auch von NAT/PAT (Network Address Translation/Port Address Translation) spricht.

Durch die dynamische Umsetzung der Ports sind beim N:1-Masquerading nur Verbindungen möglich, die vom internen Netz aus aufgebaut werden. Ausnahme: eine interne IP-Adresse wird statisch einem bestimmten Port zugeordnet, z.B. um einen Server im LAN von außen zugänglich zu machen. Dieses Verfahren nennt man "Inverses Masquerading" ('Inverses Masquerading' → Seite 130).

Zur Kopplung von Netzwerken mit gleichen Adressräumen wird ein N:N-Mapping verwendet. Dieses setzt mehrere Adressen ("N") des lokalen Netzes eineindeutig auf mehrere ("N") Adressen eines beliebigen anderen Netzes um. Durch diese Umsetzung wird der Adresskonflikt verhindert.

Die Regeln für diese Adressumsetzung werden in einer statischen Tabelle im LANCOM definiert. Dabei werden für einzelne Stationen im LAN, Teilnetze oder das gesamte LAN neue IP-Adressen festgelegt, unter denen die Stationen dann mit dem anderen Netzen in Kontakt treten können.

Bei einigen Protokollen (FTP, H.323) werden während der Protokollverhandlung Parameter ausgetauscht, die Einfluss auf die Adressumsetzung beim N:N-Mapping haben können. Die entsprechenden Verbindungsinformationen werden bei diesen Protokollen daher mit den Funktionen der Firewall in einer dynamischen Tabelle festgehalten und zusätzlich zu den Einträgen aus der statischen Tabelle für die korrekte Funktion der Adressumsetzung verwendet.

Die Adressumsetzung erfolgt "Outbound", d.h. bei abgehenden Datenpaketen wird die Quelladresse umgesetzt, und bei eingehenden Datenpaketen wird die Zieladresse umgesetzt, sofern die Adressen im definierten Umsetzungsbereich liegen. Ein "Inbound"-Adressmapping, bei dem bei eingehenden Datenpaketen die Quelladresse (anstelle der Zieladresse) umgesetzt wird, muss stattdessen durch eine entsprechende "Outbound"-Adressumsetzung auf der Gegenseite eingerichtet werden.

7.8.1 Anwendungsbeispiele

Im folgenden werden die folgenden typischen Anwendungen vorgestellt:

- Kopplung von privaten Netzen, die den gleichen Adressraum belegen
- Zentrale Fernüberwachung durch Dienstleister

Netzwerkkopplung

Ein häufig anzutreffendes Szenario stellt die Kopplung zweier Firmennetze dar, die intern den gleichen Adressraum (z.B. 10.0.0.x) belegen. Dies erfolgt meist dann, wenn eine Firma Zugriff auf einen (oder mehrere) Server der anderen erhalten soll:

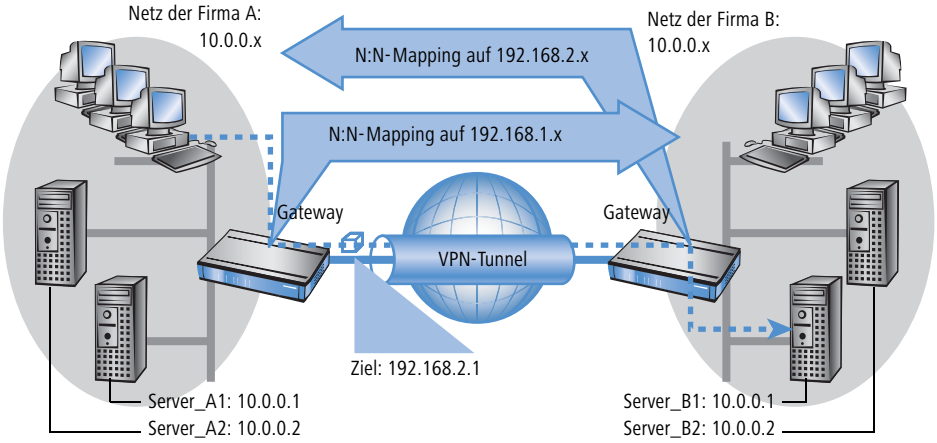

In diesem Beispiel stehen in den Netzen der Firmen A und B Server, die über einen VPN-Tunnel auf das jeweils andere Netz zugreifen wollen. Allen Stationen im LAN soll dabei der Zugang zu den Servern im remoten Netz erlaubt werden. Da beide Netze den gleichen Adresskreis nutzen, ist in dieser Konfiguration zunächst kein Zugriff in das andere Netz möglich. Wenn eine Station aus dem Netz der Firma A auf den Server 1 der Firma B zugreifen will, wird der Adressat (mit einer Adresse aus dem 10.0.0.x-Netz) im eigenen lokalen Netz gesucht, die Anfrage gelangt gar nicht bis zum Gateway.

Mit dem N:N-Mapping werden alle Adressen des LANs für die Kopplung mit dem anderen Netz in einen neuen Adresskreis übersetzt. Das Netz der Firma A wird z.B. auf die 192.168.1.x umgesetzt, das Netz der Firma B auf 192.168.2.x. Unter diesen neuen Adressen sind die beiden LANs nun für das jeweils andere Netz erreichbar. Die Sta-

tion aus dem Netz der Firma A spricht den Server 1 der Firma B nun unter der Adresse 192.168.2.1 an. Der Adressat liegt nun nicht mehr im eigenen Netz, die Anfrage wird an das Gateway weitergeleitet und das Routing in das andere Netz funktioniert wie gewünscht.

Fernwartung und -überwachung von Netzwerken

Der Fernwartung und -überwachung von Netzwerken kommt durch die Möglichkeiten von VPN immer größere Bedeutung zu. Mit der Nutzung der fast flächendeckend vorhandenen Breitband-Internetanschlüsse kann sich der Administrator von solchen Management-Szenarien unabhängig machen von den unterschiedlichen Datenübertragungstechnologien oder teuren Standleitungen.

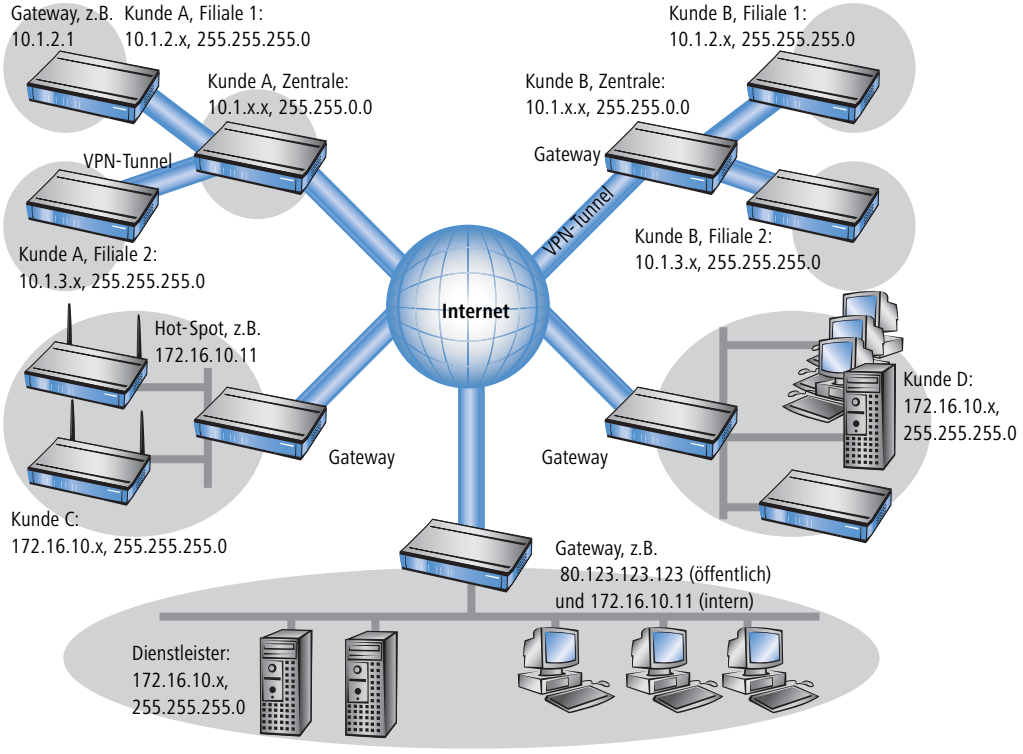

In diesem Beispiel überwacht ein Dienstleister von einer Zentrale aus die Netzwerke verschiedener Kunden. Zu diesem Zweck sollen die SNMP-fähigen Geräte die entsprechenden Traps über wichtige Ereignisse automatisch an den SNMP-Trap-Empfänger (z.B. LANmonitor) im Netz des Dienstleisters senden. Der Administrator im LAN des Dienstleisters hat damit jederzeit einen aktuellen Überblick über der Zustand der Geräte.

Die einzelnen Netze können dabei sehr unterschiedlich aufgebaut sein: Die Kunden A und B binden ihre Filialen mit eigenen Netzwerken über VPN-Verbindungen in ihr LAN ein, Kunde C betreibt ein Netz mit mehreren öffentlichen

WLAN-Basisstationen als Hot-Spots und Kunde D hat in seinem LAN u.a. einen weiteren Router für ISDN-Einwahlzugänge.

Die Netze der Kunden A und B in der jeweiligen Zentrale und den angeschlossenen Filialen nutzen verschiedene Adresskreise. Zwischen diesen Netzen ist also eine normale Netzwerkkopplung über VPN möglich.

Um den Aufwand zu vermeiden, zu jedem einzelnen Subnetz der Kunden A und B einen eigenen VPN-Tunnel aufzubauen, stellt der Dienstleister nur eine VPN-Verbindung zur Zentrale her und nutzt für die Kommunikation mit den Filialen die ohnehin vorhandenen VPN-Leitungen zwischen der Zentrale und den Filialen.

Die Traps aus den Netzen melden dem Dienstleister, ob z.B. ein VPN-Tunnel auf- oder abgebaut wurde, ob ein User sich dreimal mit dem falschen Passwort einloggen wollte, ob sich ein User an einem Hot-Spot angemeldet hat oder ob irgendwo ein LAN-Kabel aus einem Switch gezogen wurde.

Eine komplette Liste aller SNMP-Traps, die vom LANCOM unterstützt werden, finden Sie im Anhang dieses Referenz-Handbuchs ('SNMP-Traps' → Seite 619).

Das Routing dieser unterschiedlichen Netzwerke stößt dabei sehr schnell an seine Grenzen, wenn zwei oder mehrere Kunden gleiche Adresskreise verwenden. Wenn zusätzlich noch einige Kunden den gleichen Adressbereich nutzen wie der Dienstleister selbst, kommen weitere Adresskonflikte hinzu. In diesem Beispiel hat z.B. einer der Hot-Spots von Kunde C die gleiche Adresse wie das Gateway des Dienstleisters.

Für die Lösung dieser Adresskonflikte gibt es zwei verschiedene Varianten:

Loopback: dezentrales 1:1-Mapping

- Bei der dezentralen Variante werden den zu überwachenden Geräten per 1:1-Mapping jeweils alternative IP-Adressen für die Kommunikation mit dem SNMP-Empfänger zugewiesen. Diese Adresse ist in der Fachsprache auch als "Loopback-Adresse" bekannt, die Methode wird entsprechend als "Loopback-Verfahren" bezeichnet.

Die Loopback-Adressen gelten jeweils nur für die Kommunikation mit bestimmten Gegenstellen auf den zugehörigen Verbindungen. Ein LANCOM ist damit nicht generell unter dieser IP-Adresse erreichbar.

Alternativ: zentrales N:N-Mapping

- Eleganter ist die Lösung des zentralen Mappings: statt jedes einzelne Gateway in den Filialnetzen zu konfigurieren, stellt der Administrator hier die Adressumsetzung im Gateway der Zentrale ein. Dabei werden automatisch auch alle "hinter" der Zentrale liegenden Subnetze mit den erforderlichen neuen IP-Adressen versorgt.

In diesem Beispiel wählt der Administrator des Dienstleisters für das Netz des Kunden B die zentrale Adressumsetzung auf 10.2.x.x, damit die beiden Netze mit eigentlich gleichen Adresskreisen für das Gateway des Dienstleisters wie zwei verschiedene Netz erscheinen.

Für die Kunden C und D wählt er die Adresskreise 192.168.2.x und 192.168.3.x, damit diese Netze sich in ihren Adressen von dem eigenen Netz des Dienstleisters unterscheiden.

Damit das Gateway des Dienstleisters die Netze der Kunden C und D ansprechen kann, richtet er auch für das eigene Netz eine Adressumsetzung auf 192.168.1.x ein.

7.8.2 Konfiguration

Einrichten der Adressumsetzung

Die Konfiguration des N:N-Mappings gelingt mit recht wenigen Informationen. Da ein LAN durchaus mit mehreren anderen Netzen per N:N gekoppelt werden kann, können für einen Quell-IP-Bereich bei verschiedenen Zielen auch unterschiedliche Adressumsetzungen gelten. In der NAT-Tabelle können maximal 64 Einträge vorgenommen werden, die folgende Informationen beinhalten:

- **Index**: Eindeutiger Index des Eintrags.
- **Quell-Adresse**: IP-Adresse des Rechners oder Netzes, dass eine alternative IP-Adresse erhalten soll.
- **Quell-Maske**: Netzmaske des Quell-Bereiches.
- **Gegenstelle**: Name der Gegenstelle, über die das entfernte Netzwerk erreicht werden kann.
- **Neue Netz-Adresse**: IP-Adresse oder -Adressebereich, der für die Umsetzung verwendet werden soll.

Für die neue Netzadresse wird jeweils die gleiche Netzmaske verwendet, die auch schon die Quell-Adresse verwendet. Für die Zuordnung von Quell- und Mapping-Adresse gelten folgende Hinweise:

- Bei der Umsetzung von einzelnen Adressen können Quelle und Mapping beliebig zugeordnet werden. So kann z.B. dem Server im LAN mit der IP-Adresse 10.1.1.99 die Mapping-Adresse 192.168.1.88 zugewiesen werden.
- Bei der Umsetzung von ganzen Adressbereichen wird der rechnerbezogene Teil der IP-Adresse direkt übernommen und nur an den netzbezogenen Teil der Mapping-Adresse angehängt. Bei einer Zuweisung von 10.0.0.0/255.255.255.0 nach 192.168.1.0 wird also dem Server im LAN mit der IP-Adresse 10.1.1.99 zwangsweise die Mapping-Adresse 192.168.1.99 zugewiesen.

Der Adressbereich für die Umsetzung muss mindestens so groß sein wie der Quell-Adressbereich.

Bitte beachten Sie, dass die Funktionen des N:N-Mapping nur wirksam sind, wenn die Firewall eingeschaltet ist (‘Firewall/QoS-Aktivierung’ → Seite 195)!

Zusätzliche Konfigurationshinweise

Mit dem Einrichten der Adressumleitung in der NAT-Tabelle werden die Netze und Rechner zunächst nur unter einer anderen Adresse im übergeordneten Netzverbund sichtbar. Für das einwandfreie Routing der Daten zwischen den Netzen sind aber noch einige weitere Einstellungen notwendig:

- Einträge in den Routing-Tabellen, damit die Pakete mit den neuen Adressen auch den Weg zum Ziel finden.
- DNS-Forwarding-Einträge, damit die Anfragen nach bestimmten Geräten in den jeweils anderen Netzen in die gemappten IP-Adressen aufgelöst werden können (‘DNS-Forwarding’ → Seite 571).
- Die Regeln der Firewalls in den Gateways müssen so angepasst werden, dass ggf. auch der Verbindungsaufbau von außen von den zulässigen Stationen bzw. Netzwerken her erlaubt ist.
- VPN-Regeln für Loopback-Adressen, damit die neu zugewiesenen IP-Adressen auch durch die entsprechenden VPN-Tunnel übertragen werden können.

Die Umsetzung der IP-Adressen findet im LANCOM zwischen Firewall und IP-Router auf der einen Seite und dem VPN-Modul auf der anderen Seite statt. Alle Regeln, die sich auf das eigene lokale Netz beziehen, verwenden daher die "ungemappten", originalen Adressen. Die Einträge für das entfernte Netz nutzen also die "gemappten" Adressen der Gegenseite, die auf der VPN-Strecke gültig sind.

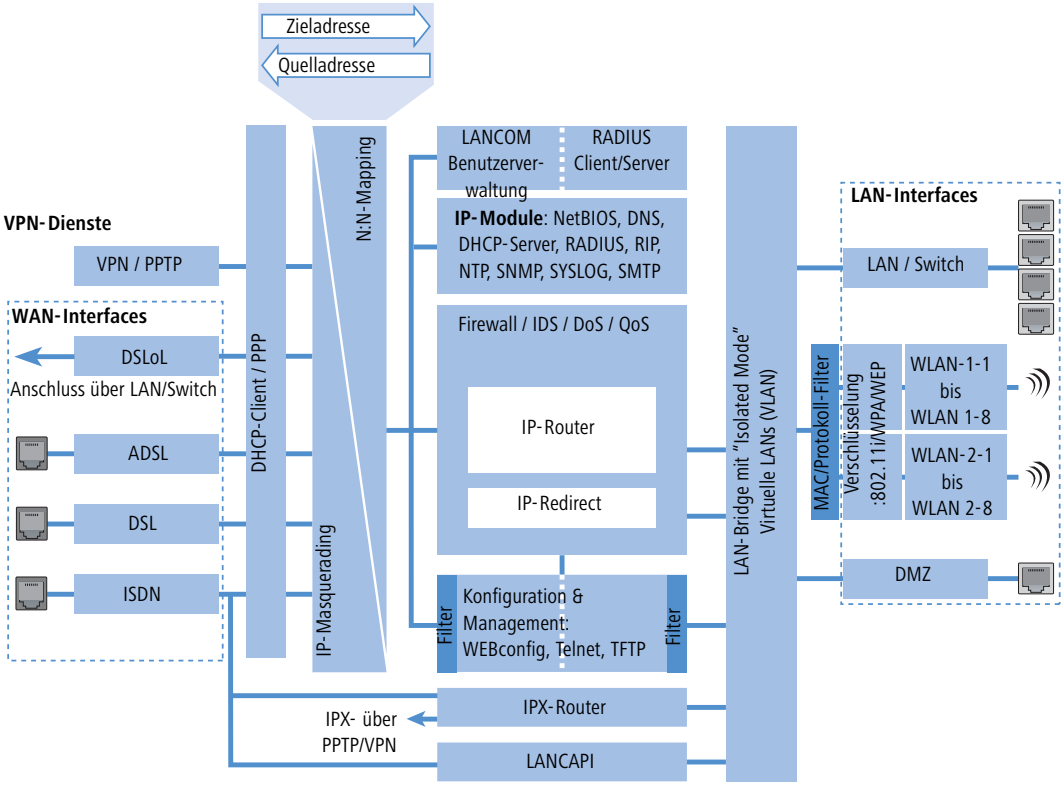

Konfiguration mit den verschiedenen Tools

LANconfig

Unter LANconfig stellen Sie die Adressumsetzung im Konfigurationsbereich 'IP-Router' auf der Registerkarte 'N:N-Mapping' ein:

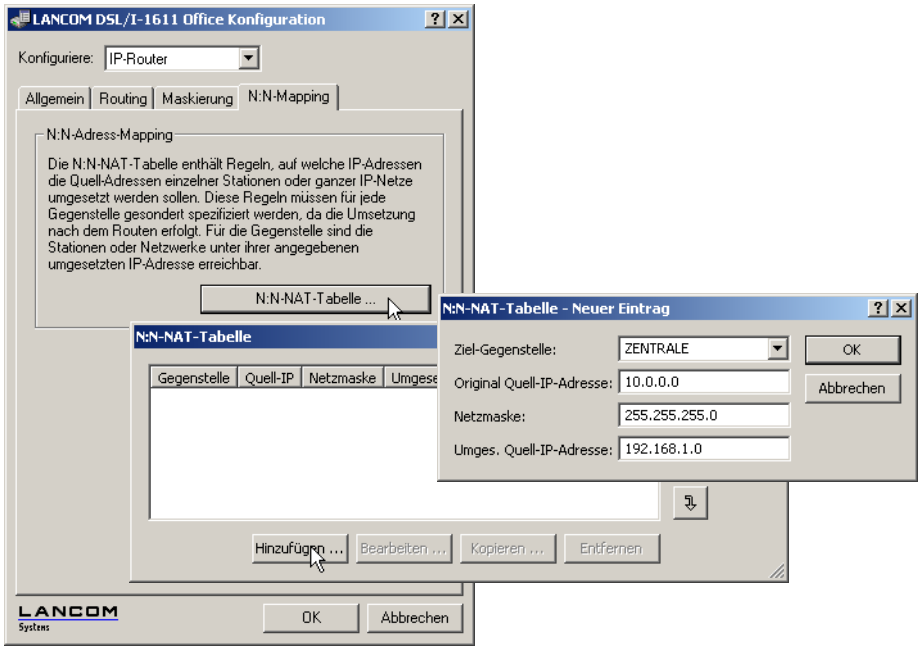

WEBconfig, Telnet

Unter WEBconfig und Telnet finden Sie die NAT-Tabelle zur Konfiguration des N:N-Mappings an folgenden Stellen des Menübaums:

Konfigurationstool	Aufruf
WEBconfig	Expertenkonfiguration ▶ Setup ▶ IP-Router ▶ NAT-Tabelle
Terminal/Telnet	Setup / IP-Router / NAT-Tabelle

Die NAT-Tabelle präsentiert sich unter WEBconfig beim Anlegen eines neuen Eintrags folgendermaßen:

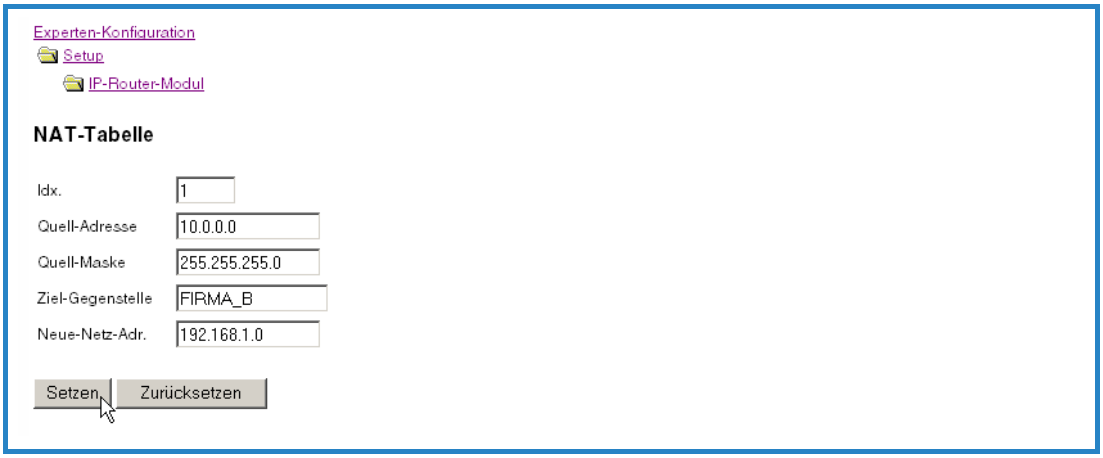

7.9 Verbindungsaufbau mit PPP

Router von LANCOM Systems unterstützen auch das Point-to-Point Protocol (PPP). PPP ist ein Sammelbegriff für eine ganze Reihe von WAN-Protokollen, die das Zusammenspiel von Routern verschiedener Hersteller erleichtern, denn dieses Protokoll wird von fast allen Herstellern unterstützt.

Und gerade weil das PPP nicht einer bestimmten Betriebsart der Router zugeordnet werden kann und natürlich auch wegen der großen und in Zukunft noch weiter steigenden Bedeutung dieser Protokoll-Familie, möchten wir Ihnen die Funktionen der Geräte im Zusammenhang mit dem PPP hier in einem eigenen Abschnitt vorstellen.

7.9.1 Das Protokoll

Was ist PPP?

Das Point-to-Point Protocol (PPP) wurde speziell für Netzwerkverbindungen über serielle Kanäle (auch ISDN, DSL u.ä.) entwickelt und hat sich als Standard für Verbindungen zwischen Routern behauptet. Es realisiert folgende Funktionen:

- Passwortschutz nach PAP, CHAP oder MS-CHAP
- Rückruf-Funktionen
- Aushandlung der über die aufgebaute Verbindung zu benutzenden Netzwerkprotokolle (z.B. IP). Dazu gehören auch für diese Protokolle notwendige Parameter wie z.B. IP-Adressen. Diese Verhandlung läuft über das Protokoll IPCP (IP Control Protocol) ab.
- Aushandeln von Verbindungsparametern wie z.B. der MTU (Maximum Transmission Unit, 'Manuelle Definition der MTU' → Seite 174).
- Überprüfung der Verbindung mit dem LCP (Link Control Protocol)

- Bündelung von mehreren ISDN- oder DSL-Kanälen (Multilink-PPP bzw. Multilink-PPPoE)

Für Router-Verbindungen ist PPP der Standard für die Kommunikation zwischen Geräten bzw. der WAN-Verbindungssoftware unterschiedlicher Hersteller. Um eine erfolgreiche Datenübertragung nach Möglichkeit sicherzustellen, erfolgt die Verhandlung der Verbindungsparameter und eine Einigung auf einen gemeinsamen Nenner über standardisierte Steuerungsprotokolle (z.B. LCP, IPCP, CCP), die im PPP enthalten sind.

Wozu wird PPP verwendet?

Das Point-to-Point Protocol wird bei folgenden Anwendungen sinnvoll eingesetzt:

- aus Kompatibilitätsgründen z.B. bei Kommunikation mit Fremdroutern
- Remote Access von entfernten Arbeitsplatzrechnern mit ISDN-Adaptern
- Internet-Access (mit der Übermittlung von Adressen)

Das im LANCOM implementierte PPP kann synchron oder asynchron sowohl über eine transparente HDLC-Verbindung als auch über eine X.75-Verbindung verwendet werden.

Die Phasen einer PPP-Verhandlung

Der Verbindungsaufbau über PPP startet immer mit einer Verhandlung der Parameter, die für die Verbindung verwendet werden sollen. Diese Verhandlung läuft in vier Phasen ab, deren Kenntnis für die Konfiguration und Fehlersuche wichtig sind.

- Establish-Phase

  Nach einem Verbindungsaufbau über den Datenkommunikationsteil startet die Aushandlung der Verbindungsparameter über das LCP.

  Es wird festgestellt, ob die Gegenstelle auch bereit ist, PPP zu benutzen, die Paketgrößen und das Authentifizierungsprotokoll (PAP, CHAP, MS-CHAP oder keines) werden festgelegt. Danach wechselt das LCP in den Opened-Zustand.

- Authenticate-Phase

  Falls notwendig, werden danach die Passworte ausgetauscht. Bei Authentifizierung nach PAP wird das Passwort nur einmalig übertragen. Bei Benutzung von CHAP oder MS-CHAP wird ein verschlüsseltes Passwort periodisch in einstellbaren Abständen gesendet.

  Evtl. wird in dieser Phase auch ein Rückruf über CBCP (Callback Control Protocol) ausgehandelt.

- Network-Phase

  Im LANCOM sind die Protokolle IPCP und IPXCP implementiert.

  Nach erfolgreicher Übertragung des Passwortes können die Netzwerk-Layer IPCP und/oder IPXCP aufgebaut werden.

  Ist die Verhandlung der Parameter für mindestens eines der Netzwerk-Layer erfolgreich verlaufen, können von den Router-Modulen IP- und/oder IPX-Pakete auf der geöffneten (logischen) Leitung übertragen werden.

- Terminate-Phase

In der letzten Phase wird die Leitung geschlossen, wenn die logischen Verbindungen für alle Protokolle abgebaut sind.

Die PPP-Verhandlung im LANCOM

Der Verlauf einer PPP-Verhandlung wird in der PPP-Statistik der Geräte protokolliert und kann im Fehlerfall mit Hilfe der dort detailliert gezählten Protokoll-Pakete überprüft werden.

Eine weitere Analyse-Möglichkeit bieten die PPP-Trace-Ausgaben. Mit dem Befehl

```
trace + ppp
```

kann die Ausgabe der ausgetauschten PPP-Protokoll-Frames innerhalb einer Terminal-Sitzung gestartet werden. Wird diese Terminal-Sitzung in einem Log-File protokolliert, kann nach Abbruch der Verbindung eine detaillierte Analyse erfolgen.

7.9.2 Alles o.k.? Leitungsüberprüfung mit LCP

Beim Verbindungsaufbau über PPP handeln die beteiligten Geräte ein gemeinsames Verhalten während der Datenübertragung aus. Sie entscheiden z.B. zunächst, ob mit den Einstellungen der Sicherungsverfahren, Namen und Passwörter überhaupt eine Verbindung zustande kommen darf.

Wenn die Verbindung einmal steht, kann mit Hilfe des LCPs die Zuverlässigkeit der Leitung ständig überprüft werden. Innerhalb des Protokolls geschieht dies mit dem LCP-Echo-Request und dem zugehörigen LCP-Echo-Reply. Der LCP-Echo-Request ist eine Anfrage in Form eines Datenpakets, das neben den reinen Nutzdaten zur Gegenstelle übertragen wird. Wenn auf diese Anfrage eine gültige Antwort (LCP-Echo-Reply) zurückgeschickt wird, ist die Verbindung zuverlässig und stabil. Zur dauerhaften Überprüfung der Verbindung wird dieser Request in bestimmten Abständen wiederholt.

Was passiert nun, wenn der Reply ausbleibt? Zuerst werden einige Wiederholungen der Anfrage gestartet, um kurzfristige Störungen der Leitung auszuschließen. Wenn alle diese Wiederholungen unbeantwortet bleiben, wird die Leitung abgebaut und ein Ersatzweg gesucht. Streikt beispielsweise die Highspeed-Verbindung, kann als Backup eine vorhandene ISDN-Schnittstelle den Weg ins Internet bahnen.

Beim Remote Access von einzelnen Arbeitsplatzrechnern mit Windows-Betriebssystem empfehlen wir, die regelmäßigen LCP-Anfragen des LANCOM auszuschalten, weil diese Betriebssysteme die LCP-Echo-Requests nicht beantworten und die Verbindung dadurch abgebaut würde.

Das Verhalten der LCP-Anfragen stellen Sie in der PPP-Liste für jede Verbindung einzeln ein. Mit dem Eintrag in die Felder 'Zeit' und 'Wdh.' legen Sie fest, in welchen Abständen die LCP-Anfrage gestellt werden soll und wie viele Wiederholungen beim Ausbleiben der Antwort gestartet werden, bis die Leitung als gestört bezeichnet werden darf. Mit einer Zeit von '0' und '0' Wiederholungen stellen Sie die LCP-Requests ganz ab.

7.9.3 Zuweisung von IP-Adressen über PPP

Zur Verbindung von Rechnern, die TCP/IP als Netzwerkprotokoll einsetzen, benötigen alle Beteiligten eine gültige und eindeutige IP-Adresse. Wenn nun eine Gegenstelle keine eigene IP-Adresse hat (z.B. der einzelne Arbeitsplatzrechner eines Teleworkers), dann kann der LANCOM ihm für die Dauer der Verbindung eine IP-Adresse zuweisen und so die Kommunikation ermöglichen.

Diese Art der Adresszuweisung wird während der PPP-Verhandlung durchgeführt und nur für Verbindungen über das WAN eingesetzt. Die Zuweisung von Adressen mittels DHCP wird dagegen (normalerweise) innerhalb eines lokalen Netzwerks verwendet.

Die Zuweisung einer IP-Adresse wird nur dann möglich, wenn der LANCOM die Gegenstelle beim Eintreffen des Anrufs über die Rufnummer oder den Namen identifizieren kann, d.h. die Authentifizierung erfolgreich war.

Beispiele

- Remote Access

  Die Zuweisung der Adresse wird durch einen speziellen Eintrag in der IP-Routing-Tabelle ermöglicht. Neben dem Eintrag der IP-Adresse, die der Gegenstelle aus dem Feld 'Router-Name' zugewiesen werden soll, wird als Netzmaske die 255.255.255.255 angegeben. Der Routername ist in diesem Fall der Name, mit dem sich die Gegenstelle beim LANCOM anmelden muss.

  Neben der IP-Adresse werden der Gegenstelle bei dieser Konfiguration auch die Adressen der DNS- und NBNS-Server (Domain Name Server und NetBIOS Name Server) inkl. des Backup-Servers aus den Einträgen im TCP/IP-Modul übermittelt.

  Damit das Ganze funktioniert, muss die Gegenstelle natürlich auch so eingestellt sein, dass sie die IP-Adresse und die Namensserver vom LANCOM bezieht. Das geschieht z.B. im DFÜ-Netzwerk von Windows durch die Einträge in den 'TCP-Einstellungen' unter 'IP-Adresse' bzw. 'DNS-Konfiguration'. Hier werden die Optionen 'Vom Server zugewiesene IP-Adresse' und 'Vom Server zugewiesene Namensserveradressen' aktiviert.

- Internet-Zugang

  Wird über den LANCOM der Zugang zum Internet für ein lokales Netz realisiert, kann die Zuweisung von IP-Adressen den umgekehrten Weg nehmen. Hierbei sind Konfigurationen möglich, in denen der LANCOM selbst keine im Internet gültige IP-Adresse hat und sich für die Dauer der Verbindung eine vom Internet-Provider zuweisen lässt. Neben der IP-Adresse erhält der LANCOM während der PPP-Verhandlung auch Informationen über DNS-Server beim Provider.

  Im lokalen Netz ist der LANCOM nur mit seiner intern gültigen Intranet-Adresse bekannt. Alle Arbeitsplatzrechner im lokalen Netz können dann auf den gleichen Internet-Account zugreifen und auch z.B. den DNS-Server erreichen.

Die zugewiesenen Adressen schauen sich Windows-Anwender per LANmonitor an. Neben dem Namen der verbundenen Gegenstelle finden Sie hier die aktuelle IP-Adresse sowie die Adressen von DNS- und NBNS-Servern. Auch Optionen wie die Kanalbündelung oder die Dauer der Verbindung werden angezeigt.

7.9.4 Einstellungen in der PPP-Liste

In der PPP-Liste können Sie für jede Gegenstelle, die mit Ihrem Netz Kontakt aufnimmt, eine eigene Definition der PPP-Verhandlung festlegen.

Konfigurationstool	Liste
LANconfig	Kommunikation ▶ Protokolle ▶ PPP-Liste
WEBconfig	Experten-Konfiguration ▶ Setup ▶ WAN ▶ PPP
Terminal/Telnet	`cd /Setup/WAN` `set PPP [...]`

Die PPP-Liste kann bis zu 64 Einträge aufnehmen und die folgende Werte enthalten:

In dieser Spalte der PPP-Liste ...	... tragen Sie folgende Werte ein:
Gegenstelle (Gerätename)	Name der Gegenstelle, mit dem sich diese bei Ihrem Router anmeldet
Benutzername (Username)	Name, mit dem sich Ihr Router bei der Gegenstelle anmeldet. Ist hier kein Eintrag vorhanden, wird der Gerätename Ihres Routers verwendet.
Passwort	Passwort, das von Ihrem Router an die Gegenstelle übertragen wird (falls gefordert). * in der Liste zeigt an, dass ein Eintrag vorhanden ist.
Überprüfung der Gegenstelle (Authentifizierung)	Verfahren zur Sicherung der PPP-Verbindung ('PAP', 'CHAP' oder 'keine'). Ihr eigener Router verlangt von der Gegenstelle die Einhaltung dieses Verfahrens! Nicht etwa umgekehrt. Daher bietet sich die Sicherung nach 'PAP', 'CHAP' nicht an bei Verbindungen zu Internet Service Providern, die uns vielleicht kein Passwort übermitteln wollen. Für solche Verbindungen wählen Sie 'keine' Sicherung.
Zeit	Zeit zwischen zwei Überprüfungen der Verbindung mit LCP (siehe folgender Abschnitt). Diese Zeit geben Sie in Vielfachen von 10 Sekunden ein (also z.B. 2 für 20 Sekunden). Der Wert ist gleichzeitig die Zeit zwischen zwei Überprüfungen der Verbindung nach CHAP. Diese Zeit geben Sie in Minuten ein. Für Gegenstellen mit Windows-Betriebssystem muss die Zeit auf '0' gesetzt werden!
Wiederholungen (Wdh)	Anzahl der Wiederholungen für den Überprüfungsversuch. Mit mehreren Wiederholungen schalten Sie den Einfluss kurzfristiger Leitungsstörungen aus. Erst wenn alle Versuche erfolglos bleiben, wird die Verbindung abgebaut. Der zeitliche Abstand zwischen zwei Wiederholungen beträgt 1/10 der Zeit zwischen zwei Überprüfungen. Gleichzeitig die Anzahl der „Configure Requests", die der Router maximal aussendet, bevor es von einer Leitungsstörung ausgeht und selber die Verbindung abbaut.
Conf, Fail, Term	Mit diesen Parametern wird die Arbeitsweise des PPPs beeinflusst. Die Parameter sind in der RFC 1661 definiert und werden hier nicht näher beschrieben. Falls Sie keine PPP-Verbindungen aufbauen können, finden Sie in dieser RFC im Zusammenhang mit der PPP-Statistik des Routers Hinweise zur Behebung der Störung. Im allgemeinen sind die Default-Einstellungen ausreichend. Diese Parameter können nur über LANconfig, SNMP oder TFTP verändert werden!

7.10 DSL-Verbindungsaufbau mit PPTP

Einige DSL-Anbieter ermöglichen die Einwahl nicht über PPPoE, sondern über PPTP (**P**oint-to-**P**oint **T**unneling **P**rotocol). Bei PPTP handelt es sich um eine Protokoll-Erweiterung von PPP, die vorrangig von Microsoft entwickelt wurde.

PPTP ermöglicht es, „Tunnel" über IP-Netze zu einer Gegenstelle aufzubauen. Unter einem Tunnel versteht man eine logisch abgeschirmte Verbindung, die die übertragenen Daten vor dem unbefugten Zugriff Dritter schützen soll. Dazu wird der Verschlüsselungsalgorithmus RC4 eingesetzt.

Konfiguration von PPTP

Im LANCOM werden alle notwendigen PPTP-Parameter vom Internet-Zugangs-Assistenten abgefragt, sobald der Internet-Zugang über PPTP ausgewählt wird. Zusätzlich zu den Eingaben, die auch beim normalen PPPoE-Zugang abgefragt werden, ist dabei nur die IP-Adresse des PPTP-Gateways anzugeben. Beim PPTP-Gateway handelt es sich zumeist um das DSL-Modem. Genauere Informationen stellt Ihnen Ihr DSL-Anbieter zur Verfügung.

Änderungen an der Konfiguration werden in der PPTP-Liste vorgenommen:

Konfigurationstool	Liste
LANconfig	Kommunikation ▶ Protokolle ▶ PPTP-Liste
WEBconfig	Experten-Konfiguration ▶ Setup ▶ WAN ▶ PPTP-Liste
Terminal/Telnet	`cd /Setup/WAN` `set PPTP-Liste [...]`

Die PPTP-Konfiguration besteht aus drei Parametern:

- 'Gegenstelle' – Die Bezeichnung aus der Liste der DSL-Breitband-Gegenstellen.
- 'IP-Adresse' – IP-Adresse des PPTP-Gateways, zumeist die Adresse des DSL-Modems
- 'Port' – IP-Port, über den das PPTP-Protokoll läuft. Dem Protokollstandard gemäß sollte immer Port '1.723' angegeben sein.

7.11 Dauerverbindung für Flatrates – Keep-alive

Als Flatrates bezeichnet man pauschale Verbindungstarife, die nicht nach Verbindungszeiten, sondern pauschal für feste Perioden abgerechnet werden. Bei Flatrates lohnt sich der Verbindungsabbau nicht mehr. Im Gegenteil: Neue Mails sollen direkt am PC gemeldet werden, der Heimarbeitsplatz soll kontinuierlich mit dem Firmennetzwerk verbunden sein und man möchte für Freunde und Kollegen über Internet Messenger Dienste (ICQ und ähnliche) pausenlos erreichbar sein. Es ist also wünschenswert, dass Verbindungen ununterbrochen aufrechterhalten werden.

Beim LANCOM sorgt das Keep-alive-Verfahren dafür, dass Verbindungen immer dann aufgebaut werden, wenn die Gegenstelle sie gekappt hat.

Konfiguration des Keep-alive-Verfahrens

Das Keep-alive-Verfahren wird in der Gegenstellenliste konfiguriert.

Wird die Haltezeit auf 0 Sekunden gesetzt, so wird die Verbindung nicht aktiv vom LANCOM beendet. Der automatische Abbau von Verbindungen, über die längere Zeit keine Daten mehr übertragen wurden, wird mit einer Haltezeit von 0 Sekunden also deaktiviert. Durch die Gegenseite unterbrochene Verbindungen werden in dieser Einstellung allerdings nicht automatisch wiederhergestellt.

Bei einer Haltezeit von 9999 Sekunden wird die Verbindung nach jeder Trennung immer automatisch wieder neu aufgebaut. Ebenso wird die Verbindung nach dem Booten des Gerätes automatisch wieder aufgebaut ('auto reconnect').

7.12 Rückruf-Funktionen

LANCOM mit ISDN-Schnittstelle unterstützen einen automatischen Rückruf.

Neben dem Rückruf über den D-Kanal wird auch das von Microsoft spezifizierte CBCP (**C**allback **C**ontrol **P**rotocol) sowie der Rückruf über PPP nach RFC 1570 (PPP LCP Extensions) angeboten. Zusätzlich besteht die Möglichkeit eines besonders schnellen Rückrufs über ein von LANCOM Systems entwickeltes Verfahren. PCs mit Windows-Betriebssystem können nur über das CBCP zurückgerufen werden.

7.12.1 Rückruf nach Microsoft CBCP

Das Microsoft CBCP erlaubt verschiedene Arten, die Rückrufnummer zu bestimmen:

- Der Angerufene ruft nicht zurück.
- Der Angerufene erlaubt es dem Anrufer, die Rückrufnummer selbst anzugeben.
- Der Angerufene kennt die Rückrufnummer und ruft auch **nur** diese zurück.

Über das CBCP ist es möglich, von einem Rechner mit einem Windows-Betriebssystem eine Verbindung zum LANCOM aufzunehmen und sich von diesem zurückrufen zu lassen. Die drei möglichen Einstellungen werden über den Rückruf-Eintrag sowie den Rufnummern-Eintrag in der Gegenstellenliste ausgewählt.

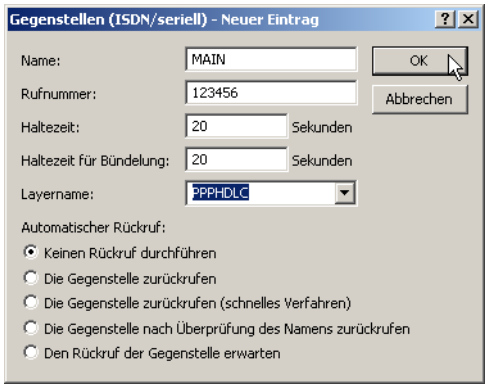

Keinen Rückruf durchführen

Für diese Einstellung muss der Rückruf-Eintrag bei der Konfiguration über WEBconfig oder in der Konsole den Wert 'Aus' haben.

Rückrufnummer vom Anrufer bestimmt

Für diese Einstellung muss der Rückruf-Eintrag auf 'Die Gegenstelle nach Überprüfung des Namens zurückrufen' stehen (bzw. in WEBconfig oder in der Konsole den Wert 'Name' haben). In der Gegenstellenliste darf **keine** Rufnummer angegeben sein.

Nach der Authentifizierung erscheint beim Anrufer in Windows ein Eingabefenster, das ihn nach der ISDN-Rufnummer des PC fragt.

Rückrufnummer im LANCOM bestimmt

Für diese Einstellung muss der Rückruf-Eintrag auf 'Die Gegenstelle nach Überprüfung des Namens zurückrufen' stehen (bzw. in WEBconfig oder in der Konsole auf den Wert 'Name' gesetzt sein). In der Gegenstellenliste muss **eine** Rufnummer angegeben sein.

Einige Windows-Versionen (insbesondere Windows 98) fordern den Benutzer mit einem Eingabefenster auf, den Rückruf an die im LANCOM hinterlegte Rufnummer ('Administrator Specified') zu bestätigen. Andere Windows-Version informieren den Benutzer nur darüber, dass der PC auf den Rückruf vom LANCOM wartet.

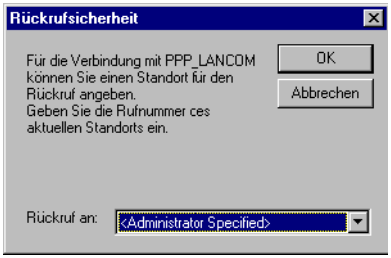

Der Rückruf an einen Windows-Rechner erfolgt ca. 15 Sekunden, nachdem die erste Verbindung abgebaut wurde. Diese Zeit kann nicht verkürzt werden, da sie von Windows vorgegeben wird.

7.12.2 Schneller Rückruf mit dem LANCOM-Verfahren

Sollen zwei LANCOM miteinander kommunizieren, wobei der eine zurückgerufen wird, bietet sich der schnelle Rückruf über das LANCOM-spezifische Verfahren an.

- Der Anrufer, der gerne zurückgerufen werden möchte, stellt in der Gegenstellenliste 'Den Rückruf der Gegenstelle erwarten' ein ('Looser' bei Konfiguration über WEBconfig, Terminalprogramm oder Telnet).
- Der Rückrufer wählt 'Die Gegenstelle zurückrufen (schnelles Verfahren)' in der Gegenstellenliste und stellt die Rufnummer ein ('fast' bei Konfiguration über WEBconfig, Terminalprogramm oder Telnet).

Für den schnellen Rückruf nach LANCOM-Verfahren muss die Nummernliste für die Rufannahme auf beiden Seiten gepflegt sein.

7.12.3 Rückruf nach RFC 1570 (PPP LCP Extensions)

Der Rückruf nach 1570 ist das Standardverfahren für den Rückruf von Routern anderer Hersteller. Diese Protokollerweiterung beschreibt fünf Möglichkeiten, einen Rückruf anzufordern. Alle Versionen werden vom LANCOM akzeptiert. Es wird jedoch bei allen Varianten gleich verfahren:

Der LANCOM baut nach der Authentifizierung der Gegenstelle die Verbindung ab und ruft diese dann einige Sekunden später zurück.

Konfiguration

Für den Rückruf nach PPP wählen Sie in LANconfig die Option 'Die Gegenstelle zurückrufen' bzw. 'Auto' bei Konfiguration über WEBconfig, Terminalprogramm oder Telnet.

Für den Rückruf nach PPP muss die Nummernliste für die Rufannahme im LANCOM gepflegt sein.

7.12.4 Konfiguration der Rückruf-Funktion im Überblick

In der Gegenstellenliste stehen unter WEBconfig und Terminalprogramm/Telnet für den Rückruf-Eintrag folgende Optionen zur Verfügung:

Mit diesem Eintrag ...	... stellen Sie den Rückruf so ein:
'Aus'	Es wird nicht zurückgerufen.
'Auto' (nicht bei Windows-Betriebs-systemen, s.u.)	Wenn die Gegenstelle in der Nummernliste gefunden wird, so wird diese zurückgerufen. Hierzu wird der Ruf zunächst abgelehnt und, sobald der Kanal wieder frei ist, zurückgerufen (Dauer ca. 8 Sekunden). Wird die Gegenstelle nicht in der Nummernliste gefunden, so wird sie zunächst als DEFAULT-Gegenstelle angenommen, und der Rückruf wird während der Protokollverhandlung ausgehandelt. Dabei fällt eine Gebühr von einer Einheit an.
'Name'	Bevor ein Rückruf erfolgt, wird immer eine Protokollverhandlung durchgeführt, auch wenn die Gegenstelle in der Nummernliste gefunden wurde (z.B. für Rechner mit Windows, die sich auf dem Gerät einwählen). Dabei fallen geringe Gebühren an.
'fast'	Wenn die Gegenstelle in der Nummernliste gefunden wird, wird der schnelle Rückruf durchgeführt, d.h., der LANCOM sendet ein spezielles Signal zur Gegenstelle und ruft sofort zurück, wenn der Kanal wieder frei ist. Nach ca. 2 Sekunden steht die Verbindung. Nimmt die Gegenstelle den Ruf nicht unmittelbar nach dem Signal zurück, so erfolgt zwei Sekunden später ein Rückfall auf das normale Rückrufverfahren (Dauer wieder ca. 8 Sekunden). Dieses Verfahren steht nur an DSS1-Anschlüssen zur Verfügung.
'Looser'	Benutzen Sie die Option 'Looser', wenn von der Gegenstelle ein Rückruf erwartet wird. Diese Einstellung erfüllt zwei Aufgaben gleichzeitig. Zum einen sorgt sie dafür, dass ein eigener Verbindungsaufbau zurückgenommen wird, wenn ein Ruf von der gerade angerufenen Gegenstelle hereinkommt, zum anderen wird mit dieser Einstellung die Funktion aktiviert, auf das schnelle Rückruf-Verfahren reagieren zu können. D.h., um den schnellen Rückruf nutzen zu können, muss sich der Anrufer im 'Looser'-Modus befinden, während beim Angerufenen der Rückruf auf 'LANCOM Systems' eingestellt sein muss.

Die Einstellung 'Name' bietet die höchste Sicherheit, wenn sowohl ein Eintrag in der Nummernliste als auch in der PPP-Liste konfiguriert ist. Die Einstellung 'LANCOM' ermöglicht die schnellste Rückrufmethode zwischen zwei LANCOM Systems-Routern.

Bei Windows-Gegenstellen **muss** die Einstellung 'Name' gewählt werden.

7.13 ISDN-Kanalbündelung mit MLPPP

Wenn Sie eine ISDN-Verbindung zu einer PPP-fähigen Gegenstelle aufbauen, können Sie Ihren Daten Beine machen: Sie können die Daten komprimieren und/oder mehrere B-Kanäle zur Übertragung verwenden (Kanalbündelung).

Die Verbindung mit Kanalbündelung unterscheidet sich von „normalen" Verbindungen dadurch, dass nicht nur ein, sondern mehrere B-Kanäle parallel für die Übertragung der Daten verwendet werden.

Für die Kanalbündelung wird dabei MLPPP (**M**ultilink **PPP**) verwendet. Dieses Verfahren steht natürlich nur zur Verfügung, wenn PPP als B-Kanal-Protokoll verwendet wird. MLPPP bietet sich z.B. an für den Internet-Zugang über Provider, die bei Ihren Einwahlknoten ebenfalls MLPPP-fähige Gegenstellen betreiben.

Auch für DSL-Kanäle kann eine Bündelung über MLPPPoE eingerichtet werden ('DSL-Kanalbündelung (Multilink-PPPoE – MLPPPoE)' → Seite 138).

Zwei Methoden der Kanalbündelung

- Statische Kanalbündelung

  Wenn eine Verbindung mit statischer Kanalbündelung aufgebaut wird, versucht der LANCOM nach dem ersten B-Kanal sofort, auch den zweiten B-Kanal aufzubauen. Gelingt dies nicht, weil z.B. dieser Kanal schon durch ein anderes Gerät oder durch eine andere Verbindung im LANCOM besetzt ist, wird dieser Aufbauversuch automatisch und regelmäßig solange wiederholt, bis auch der zweite Kanal für diese Verbindung zur Verfügung steht.

- Dynamische Kanalbündelung

  Bei einer Verbindung mit dynamischer Kanalbündelung baut der LANCOM zunächst nur einen B-Kanal auf und beginnt mit der Datenübertragung. Wenn er dann während der Verbindung feststellt, dass der Durchsatz eine Weile über einem bestimmten Schwellwert liegt, versucht er den zweiten Kanal dazuzunehmen.

  Wenn der zweite Kanal aufgebaut ist und der Datendurchsatz wieder unter den Grenzwert zurückgeht, wartet der LANCOM noch die eingestellte B2-Haltezeit ab und schließt den Kanal dann automatisch wieder. Dabei werden die begonnenen Gebühreneinheiten ausgenutzt, sofern die Gebühreninformationen während der Verbindung übermittelt werden. Der LANCOM benutzt den zweiten B-Kanal also nur, wenn und solange er ihn auch wirklich braucht!

So stellen Sie die Kanalbündelung ein

Die Konfiguration der Kanalbündelung für eine Verbindung setzt sich aus drei Einstellungen zusammen:

① Wählen für die Gegenstelle einen Kommunikations-Layer aus der Layer-Liste aus, der in den Layer-2-Optionen die Bündelung aktiviert hat. Wählen Sie unter folgenden Layer-2-Optionen:

- □ **compr.** nach dem LZS-Datenkompressionsverfahren (Stac) reduziert das Datenvolumen, wenn die Daten nicht schon vorher komprimiert waren. Dieses Verfahren wird auch von Routern anderer Hersteller und von ISDN-Adaptern unter Windows-Betriebssystemen unterstützt.
- □ **buendeln** verwendet zwei B-Kanäle für eine Verbindung.
- □ **bnd+cmpr** nutzt beides (Komprimierung und Kanalbündelung) und stellt damit die maximal mögliche Übertragungsleistung zur Verfügung.

② Erstellen Sie nun einen neuen Eintrag in der Gegenstellenliste. Achten Sie dabei auf die Haltezeiten für die Verbindung. Beachten Sie folgende Regeln:

- □ Die B1-Haltezeit sollte je nach Anwendungsfall so groß gewählt werden, dass die Verbindung nicht durch das kurzzeitige Ausbleiben von Paketen zu früh abgebaut wird. Erfahrungsgemäß sind Werte zwischen 60 und 180 Sekunden für den Beginn eine gute Basis, die man im Betrieb dann weiter anpassen kann.
- □ Die B2-Haltezeit entscheidet darüber, ob es sich um eine statische oder dynamische Kanalbündelung handelt (siehe oben). Mit einer B2-Haltezeit von '0' oder '9999' wird die Bündelung statisch, mit Werten dazwischen schaffen Sie die Möglichkeit der dynamischen Kanalbündelung. Die B2-Haltezeit definiert, wie lange der

Datendurchsatz unter der Schwelle für die dynamische Kanalbündelung liegen darf, ohne dass der zweite B-Kanal automatisch abgebaut wird.

③ Legen Sie in der Router-Interface-Liste mit dem Eintrag für die Y-Verbindung fest, was geschehen soll, wenn während einer laufenden Verbindung mit Kanalbündelung der Wunsch nach einer zweiten Verbindung zu einer anderen Gegenstelle angemeldet wird.

WEBconfig	Experten-Konfiguration ▶ Setup ▶ WAN ▶ Router-Interface-Liste
Terminal/Telnet	`cd /Setup/WAN` `set Router-Interface-Liste [...]`

- □ Y-Verbindung **Ein**: Der Router unterbricht die Bündelverbindung, um die zweite Verbindung zur anderen Gegenstelle aufzubauen. Wenn der zweite Kanal wieder frei wird, holt sich die Bündelverbindung diesen Kanal automatisch wieder zurück (bei statischer Bündelung immer, bei dynamischer nur bei Bedarf).
- □ Y-Verbindung **Aus**: Der Router hält die bestehende Bündelverbindung, die zweite Verbindung muss warten.

Bitte beachten Sie, dass bei Verwendung der Kanalbündelung die Kosten für zwei Verbindungen anfallen. Dabei sind keine weiteren Verbindungen über die LANCAPI möglich! Setzen Sie die Kanalbündelung also nur dann ein, wenn die doppelte Übertragungsleistung auch tatsächlich ausgenutzt werden kann.

7.14 Betrieb eines Modems an der seriellen Schnittstelle

Die Ausführungen dieses Abschnittes beziehen sich nur auf Geräte mit serieller Konfigurationsschnittstelle.

7.14.1 Einleitung

International sind analoge Leitungen auch im Geschäftskundenbereich ähnlich häufig anzutreffen wie das in Deutschland dominierende ISDN. Der Betrieb von internationalen Netzwerken stellt daher besondere Anforderungen an Fernwartungsmöglichkeiten und Hochverfügbarkeit der eingesetzten Gateways und erfordert somit andere Schnittstellen als die in Deutschland in vielen Routern integrierte ISDN-Schnittstelle. Neben den normalen analogen Telefonleitungen stellt in machen Fällen das Mobilfunknetz über GSM oder GPRS die einzige Möglichkeit dar, eine Fernwartung auch ohne die Breitbandzugänge oder andere kabelgebundene Verbindungen sicherzustellen.

Um diesen Anforderungen gerecht zu werden, können die meisten LANCOM-Modelle mit serieller Schnittstelle um ein zusätzliches WAN-Interface über analoge Modems oder GSM bzw. GPRS erweitert werden. Mit einem geeignetem Modem und dem LANCOM Modem Adapter Kit stehen die folgenden Funktionen zur Verfügung:

- Internet-Zugang über Modem-Verbindung mit Nutzung aller Routerfunktionen wie Firewall, automatischer Verbindungsauf- und -Abbau etc.
- Fernwartung (z.B. Einwahl auf internationale Standorte)

- Backup-Verbindung (z.B. Hochverfügbarkeit durch GSM/GPRS Modem-Verbindung)

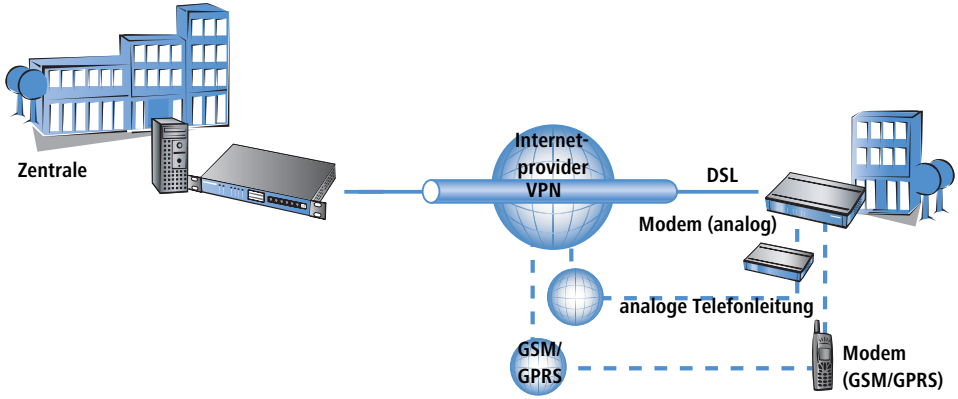

7.14.2 Systemvoraussetzungen

Für die Einrichtung einer zusätzlichen WAN-Schnittstelle über den seriellen Anschluss benötigen Sie:

- LANCOM mit serieller Konfigurationsschnittstelle und Unterstützung für das LANCOM Modem Adapter Kit. Für Geräte mit serieller Konfigurationsschnittstelle entnehmen Sie bitte der Tabelle 'Übersicht über die Funktionen nach Modellen und LCOS*-Versionen' → Seite 632, ob das jeweilige Modell den Modembetrieb an serieller Schnittstelle unterstützt.
- LANconfig, alternativ Webbrowser oder Telnet zur Konfiguration
- serielles Konfigurationskabel (im Lieferumfang des Gerätes enthalten)
- Externes Modem mit Standard AT-Kommandosatz (Hayes-kompatibel) und D-Sub9 oder D-Sub25 Anschluss
- LANCOM Modem Adapter Kit zur Anschluss des Modems über das serielle Konfigurationskabel

7.14.3 Installation

Zur Installation wird das Modem einfach über den LANCOM Modem Adapter Kit mit der seriellen Konfigurationsschnittstelle des LANCOM verbunden.

Bitte verwenden Sie ausschließlich das originale LANCOM Modem Adapter Kit! Die Kontaktbelegung beim LANCOM Modem Adapter Kit unterscheidet sich von anderen handelsüblichen Adaptern wie z.B. dem „Nullmodem-Kabel". Der Einsatz von nicht geeignetem Zubehör kann zu ernsthaften Schäden an Ihrem LANCOM oder Ihrem Modem führen. Weitere Details entnehmen Sie bitte der 'Kontaktbelegung des LANCOM Modem Adapter Kits' → Seite 174.

7.14.4 Einstellen der seriellen Schnittstelle auf Modem-Betrieb

Für den Betrieb der seriellen Schnittstelle können Sie die Betriebsart und die Bitrate einstellen.

- Betriebsart [Default: Outband]
  - Outband: In dieser Betriebsart wird die serielle Schnittstelle nur zur Konfiguration über ein Terminalprogramm verwendet.
  - Modem: In der Einstellung als 'Modem' versucht das Gerät, an der seriellen Schnittstelle ein Modem zu erkennen. Bei Erfolg kann das Modem als zusätzliche WAN-Schnittstelle verwendet werden. Wird jedoch ein angeschlossener Rechner mit Terminalprogramm an der seriellen Schnittstelle festgestellt, schaltet das Gerät die Schnittstelle automatisch in den Modus zur Outband-Konfiguration um.
  - Interlink: Direktverbindung zwischen zwei LANCOM-Geräten
- Bitrate [Default: 115.200 Bit/s.]

  Stellen Sie hier die Bitrate ein, die Ihr Modem maximal unterstützt. LANCOM-Geräte unterstützen an der seriellen Schnittstelle von 19.200 Bit/s, 38.400 Bit/s, 57.600 Bit/s bis maximal 115.200 Bit/s.

Konfiguration mit LANconfig

Die Einstellungen für die serielle Schnittstelle als WAN-Schnittstelle finden Sie in LANconfig im Konfigurationsbereich 'Interfaces' auf der Registerkarte 'WAN'. Wählen Sie hier die V.24-Schnittstelle aus.

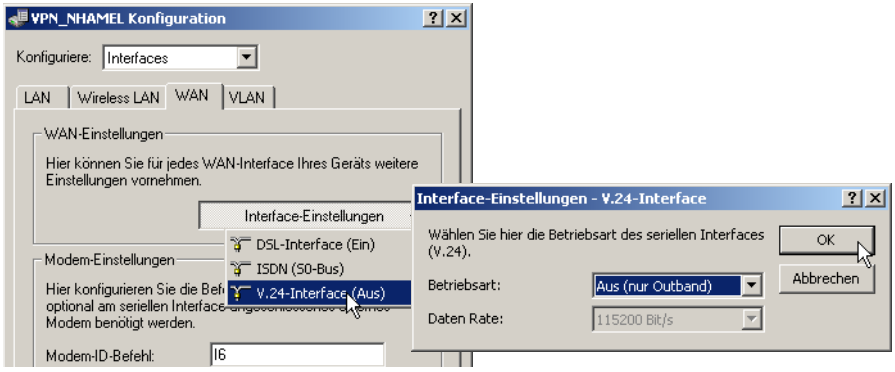

Konfiguration mit WEBconfig oder Telnet

Unter WEBconfig oder Telnet finden Sie die Einstellungen für die serielle Schnittstelle auf folgenden Pfaden:

Konfigurationstool	Menü/Tabelle
WEBconfig	Experten-Konfiguration ▶ Setup ▶ Schnittstellen ▶ V.24-Schnittstelle
Terminal/Telnet	`Setup/Schnittstellen/V.24-Schnittstelle`

Solange das LANCOM auf Modem-Betrieb eingestellt ist, werden bei einer Verbindung mit einem Terminalprogramm über die serielle Schnittstelle die AT-Kommandos angezeit, mit denen das LANCOM ein angeschlossenes Modem erkennen will. Drücken Sie im Terminal einige Male die Return-Taste, um die Modemerkennung zu unterbrechen und die Konfigurationssitzung zu starten.

7.14.5 Konfiguration der Modem-Parameter

Für den Betrieb eines Modems an der seriellen Schnittstelle müssen folgende Parameter eingestellt werden:

- Modem-ID-Befehl [Default: `ATI6`]
- Reset-String [Default: `AT&F`]
- Initialisierungs-String [Default: `ATL0M1X1S0=0`]
  - `L0`: Lautsprecher leise
  - `M1`: Lautsprecher an während der Aufbauphase
  - `X1`: Betrieb an einer Nebenstelle
  - `S0=0`: Rufannahme ausschalten
- Modem-Echo ausschalten [Default: `ATE0`]
- AT-Prüfzyklus-Zeit [Default: `1` in Sekunden]
- AT-Prüfzyklus-Anzahl [Default: `5`]
- Rufzahl zur Rufannahme [Default: `1`]
- Rufannahme-Initialisierungs-Befehl
- Rufannahme -Befehl [Default: `ATA`]
- Wähl-Initialisierungs-Befehl
- Wähl-Befehl [Default: `ATDT`]
- Escapesequence zum Beenden der Datenphase bzw. zur Rückkehr in die Kommandophase [Default: `+++`]
- Wartezeit nach Escapesequence [Default: `1000` in Millisekunden]
- Verbindung trennen: Zeichenfolge, die das Modem in der Datenphase als Anweisung zum Auflegen interpretiert. [Default: `ATH`]

Die Modem-Parameter sind mit Werten vorbelegt, die für die meisten Modem-Typen passen – Änderungen sind daher in der Regel nicht erforderlich. Informieren Sie sich in der Dokumentation zu Ihrem Modem über evtl. abweichende Einstellungen.

GRPS-Backup-Verbindung einrichten

Wenn Sie für die Verbindung über die serielle Schnittstelle ein GRPS-fähiges Modem einsetzen, benötigen Sie den APN-Namen und die Einwahlnummer. Für T-Mobile und Vodafone ergeben sich dabei folgende Initstrings in der Konfiguration:

- T-Mobile
  - Initstring: `L0X1M1S0=0+CGDCONT=1, "IP", "internet.t-d1.de"`
  - Anwahlnummer : `*99#`
- Vodafone
  - Initstring: `L0X1M1S0=0+CGDCONT=1, "IP", "web.vodafone.de"`
  - Anwahlnummer : `*99#` oder `*99***1#`

Konfiguration mit LANconfig

Die Modem-Parameter finden Sie in LANconfig im Konfigurationsbereich 'Interfaces' auf den Registerkarten 'WAN' und 'Modem'.

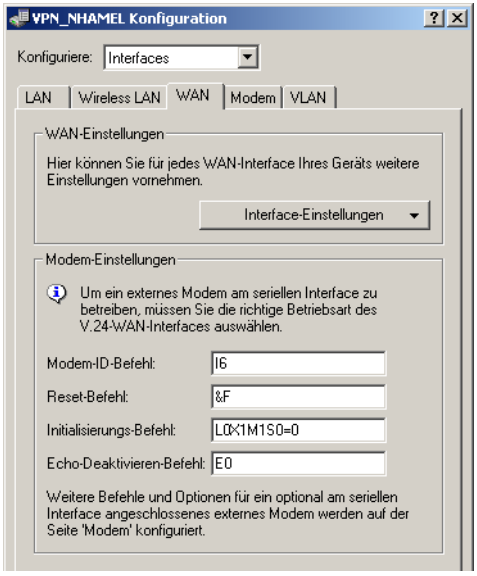

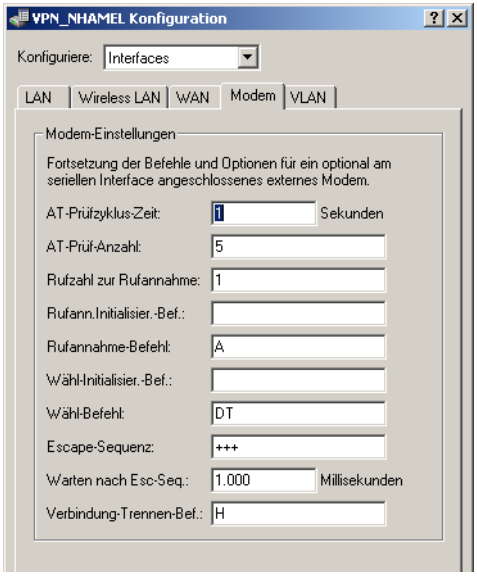

Konfiguration mit WEBconfig oder Telnet

Unter WEBconfig oder Telnet finden Sie die Modem-Parameter auf folgenden Pfaden:

Konfigurationstool	Menü/Tabelle
WEBconfig	Experten-Konfiguration ▶ Setup ▶ Schnittstellen ▶ Modem-Parameter
Terminal/Telnet	`Setup/Schnittstellen/Modem-Parameter`

Eingabe von Sonderzeichen an der Konsole

Die GPRS-Einwahl erfordert es, Initialisierungsstrings mit Anführungszeichen und Gleichheitszeichen eingeben zu können. Bestimmte Sonderzeichen können durch voranstellen eines Backslash entsprechend markiert werden:

- *
- "
- =
- Leerzeichen
- **Beispiel:** `+cgdcont\=1,\"IP\",\"internet.t-d1.de\"`

Alternativ kann die gesamte Befehlssequenz in Anführungszeichen eingeschlossen werden. Dabei müssen den inneren Anführungszeichen innerhalb der umgebenden Anführungszeichen auch Backslashes vorangestellt werden.

- **Beispiel:** `"+cgdcont=1,\"IP\",\"internet.t-d1.de\""`

7.14.6 Direkte Eingabe von AT-Befehlen

Mit dem Befehl

- `sendserial „AT..."`

können Sie bei einer aktiven Telnet-Verbindung zu einem LANCOM mit angeschlossenem Modem eine Zeichenkette direkt an das Modem übertragen. Mit dieser Funktion können Sie z.B. beliebige AT-Befehle auf dem Modem ausführen.

Das Senden von AT-Befehlen ist nur moglich, wenn sich das Modem im internen Zustand 'idle' oder 'Modem bereit' befindet. Die Räckmeldungen sind im seriellen Trace (‘Trace-Ausgaben’ → Seite 171) zu finden.

7.14.7 Statistik

Die Statistiken über die Aktivitäten auf der seriellen Schnittstelle finden Sie beim Zugang über Terminalprogramm oder Telnet unter:

`Status/Modem-Status`

Die Statistik zeigt den erkannten Modemtyp an und den letzten Verbindungszustand des angeschlossenen Modems, z.B. die Übertragungsrate, den verwendeten Übertragungsstandard oder die eingesetzte Fehlererkennung.

Die Statistik zeigt die folgenden Zustände:

- den Typ des angeschlossenen Modems
- den Status der letzten Verbindung, z.B. die Datenübertragungsrate, das verwendete Protokoll oder die verwendete Fehlererkennungsmethode
- den internen Zustand des Modems, z.B.:
  - Geräteerkennung
  - Schnittstelle ausgeschaltet
  - Modeminitialisierung
  - Modem bereit
  - Verbindungsaufbau
  - Modem im Übertragungsmodus

  Diese Meldung sind hilfreich für die Fehlersuche.

7.14.8 Trace-Ausgaben

Mit dem Befehl

- `trace + serial`

können Sie bei einer aktiven Telnet-Verbindung zu einem LANCOM mit angeschlossenem Modem die Traceausgabe für die serielle Schnittstelle starten. Die Ausgabe zeigt alle Meldungen an, die bis zum Aufbau der Datenübertragung zwischen dem Modem und dem LANCOM ausgetauscht werden.

7.14.9 Konfiguration von Gegenstellen für V.24-WAN-Schnittstellen

Um eine Verbindung zu einer Gegenstelle über das an der seriellen Schnittstelle angeschlosse Modem aufzubauen, muss ein entsprechender Eintrag in der Gegenstellenliste (ISDN/seriell) erstellt werden. Die Gegenstellenliste (ISDN/seriell) enthält die folgenden Informationen:

- Name: Name der Gegenstelle
- Rufnummer: Rufnummer, über die die Gegenstelle erreicht werden kann. Das Feld kann leer bleiben, wenn lediglich Rufe angenommen werden sollen.
- Haltezeit: Diese Zeit gibt an, wie lange die Verbindung aktiv bleibt, nachdem keine Daten mehr übertragen wurden. Wird eine Null als Haltezeit angegeben, wird die Verbindung nicht automatisch getrennt. Eine Haltezeit mit dem Wert „9999“ bedeutet, das die Verbindung permanent offen gehalten wird. Bei einer Trennung wird sie sofort wieder aktiv aufgebaut. Dieses Verhalten wird auch als **Keep-Alive** bezeichnet.
- 2. Haltezeit: Wird ignoriert.

- Layername: Für die Verbindung über die serielle WAN-Schnittstelle wird der Layer 'V.24_DEF' ausgewählt. Der Layer ist voreingestellt und muss nicht weiter konfiguriert werden. Der Layer 'V.24_DEF' verwendet folgende Einstellungen:
  - Encapsulation: Transparent
  - Layer-3: APPP (asynchrones PPP)
  - Layer-2: Transparent
  - Optionen: keine
  - Layer-1: SERIAL (zeigt die Verwendung der seriellen Schnittstelle für Verbindungen über den Layer 'V.24_DEF' an)

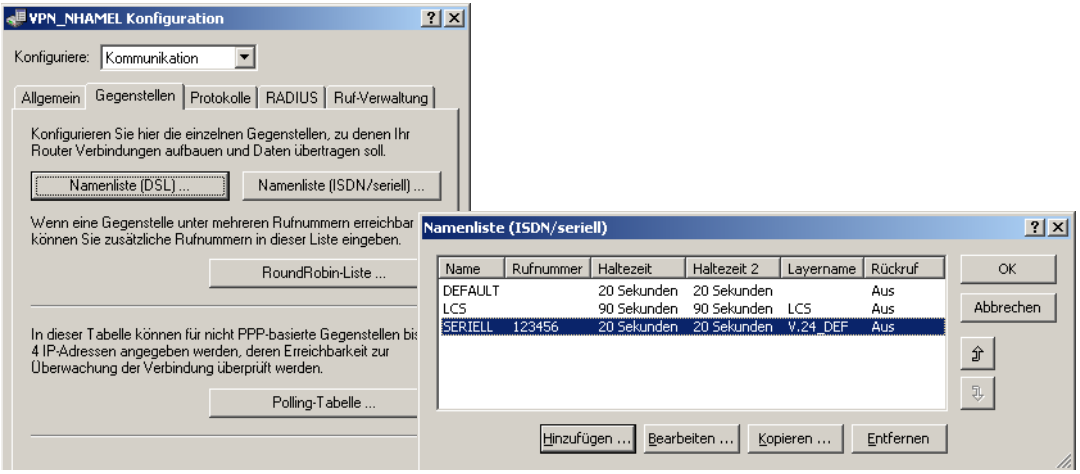

Die Gegenstellenliste mit den Gegenstellen für das Modem an der seriellen Schnittstelle finden Sie auf folgenden Pfaden:

Konfigurationstool	Menü/Tabelle
LANconfig	Kommunikation ▶ Gegenstellen ▶ Gegenstellen (ISDN/seriell)
WEBconfig	Experten-Konfiguration ▶ Setup ▶ WAN ▶ Einwahl-Gegenstellen
Terminal/Telnet	`Setup/WAN/Einwahl-Gegenstellen`

Wenn Sie für die serielle WAN-Schnittstelle einen Eintrag in der Gegenstellenliste erzeugt haben, kann diese Gegenstelle wie alle anderen auch für Routing und WAN-Verbindungen

7.14.10 Konfiguration einer Backup-Verbindung auf der seriellen Schnittstelle

Für die Konfiguration einer Backupverbindung über ein Modem an der seriellen Schnittstelle muss zunächst ein Eintrag in der Liste der Einwahl-Gegenstellen angelegt werden, über den die gewünschte Gegenstelle erreicht werden kann. Zusätzlich werden noch folgende Einträge in der Konfiguration des LANCOM benötigt:

- Eintrag in der Backup-Tabelle

  Legen Sie in der Backup-Tabelle einen Eintrag an für die Gegenstelle, die über die Backup-Verbindung abgesichert werden soll. Dieser Gegenstelle ordnen Sie die Gegenstelle zu, die über das Modem an der seriellen Schnittstelle erreicht werden kann.

  Die Backup-Tabelle finden Sie auf folgenden Pfaden:

Konfigurationstool	Menü/Tabelle
LANconfig	Kommunikation ▶ Ruf-Verwaltung ▶ Backup-Tabelle
WEBconfig	Experten-Konfiguration ▶ Setup ▶ WAN ▶ Backup-Tabelle
Terminal/Telnet	`Setup/WAN/Backup-Tabelle`

- Eintrag in der Polling-Tabelle

  Wenn die Erreichbarkeit für die zu sichernde Gegenstelle nicht über LCP-Polling (nur bei PPP) geprüft werden kann, legen Sie zusätzlich noch einen Eintrag in der Polling-Tabelle an. Darin ordnen Sie der Gegenstelle eine IP-Adresse zu, deren Erreichbarkeit regelmäßig mit einem Ping-Befehl geprüft wird. Als IP-Adresse wählen Sie dabei üblicherweise einen Rechner direkt am Ende der zu prüfenden Verbindung, z.B. einen DNS-Server im Netz Ihres Providers.

  Die Polling-Tabelle finden Sie auf folgenden Pfaden:

Konfigurationstool	Menü/Tabelle
LANconfig	Kommunikation ▶ Gegenstellen ▶ Polling-Tabelle
WEBconfig	Experten-Konfiguration ▶ Setup ▶ WAN ▶ Polling-Tabelle
Terminal/Telnet	`Setup/WAN/Polling-Tabelle`

7.14.11 Kontaktbelegung des LANCOM Modem Adapter Kits

LANCOM-Signal	D-Sub9-Stecker	LANCOM- oder Modemsignal	D-Sub9-Stecker
TxD	3	RxD	2
RxD	2	TxD	3
RTS	7	CTS	8
CTS	8	RTS	7
DTR	4	DCD	1
DCD	1	DTR	4
GND	5	GND	5

7.15 Manuelle Definition der MTU

Verschiedene Internet-Provider betreiben zwar einen eigenen Backbone, bedienen sich aber für die Einwahl ihrer Kunden der Zugangsknoten der Telekom. Dieses „zweistufige" Einwahlverfahren kann zu Problemen mit dem realisierten Datendurchsatz führen:

- Bei der Einwahl in den Knoten der Telekom handelt ein LANCOM in der PPP-Verhandlung eine zulässige MTU aus, also die maximale Größe eines unfragmentierten Datenpakets. Diese MTU wird dann von Seiten des LANCOM auch verwendet.
- Bei der Weitergabe der Datenpakete an den Backbone des eigentlichen Providers wird ein zusätzlicher Header aufgeschlagen, die Datenpakete werden also noch einmal größer. Um nun trotzdem wieder in die erlaubte Größe zu passen, werden die Datenpakete fragmentiert, also in kleinere Teile aufgeteilt. Diese zusätzliche Fragmentierung kann zu Geschwindigkeitseinbußen in der Datenübertragung führen.

Um diese Problematik zu umgehen, kann für jede Gegenstelle eine feste MTU eingetragen werden.

7.15.1 Konfiguration

WEBconfig, Telnet oder Terminalprogramm

Unter WEBconfig oder Telnet bzw. Terminalprogramm finden Sie die MTU-Liste mit maximale 16 Einträgen auf folgenden Pfaden:

Konfigurationstool	Menü/Tabelle
WEBconfig	Experten-Konfiguration ▶ Setup ▶ WAN ▶ MTU-Liste
Terminal/Telnet	`Setup/WAN/MTU-Liste`

Die Tabelle enthält folgende Einträge:

- Gerätename: Name der Gegenstelle. Es kann eine physikalische oder eine virtuelle (PPTP/VPN) Gegenstelle sein

- MTU: Auf der Verbindung zu verwendende MTU

7.15.2 Statistik

Unter **Status ▶ WAN-Statistik** finden Sie die MTU-Statistik, in der für alle aktiven Verbindungen die verwendeten MTUs festgehalten werden. Diese Tabelle ist halbdynamisch und beginnt mit 16 Einträgen. Sie enthält wie die MTU-Liste unter **Setup ▶ WAN** zwei Spalten in denen der Gegenstellen-Name und die MTU abgelegt werden.

Gegenstelle	MTU	Bemerkung
INET	1200	Die Gegenstelle INET ist die Internet-Verbindung und hat eine erzwungene MTU von 1200 Bytes.
MULTI	1492	MULTI ist eine PPPoE-Verbindung, auf der die MTU ausgehandelt wurde (daher beträgt sie 1492 Bytes).
TESTVPN	1100	TESTVPN ist eine VPN-Verbindung, die über die Internet-Verbindung aufgebaut wurde. Für VPN- Verbindungen wird ein fester Overhead von 100 Bytes angenommen, weshalb die MTU hier 1100 Bytes beträgt.
TESTVPN-PPTP	1060	TESTVPN-PPTP ist eine PPTP-Verbindung, die über die VPN-Verbindung TESTVPN aufgebaut wurde. Der Overhead von PPTP-Verbindungen beträgt 40 Bytes, weshalb die MTU hier 1060 Bytes beträgt.

MTU-Liste und MTU-Statistik existieren nur auf Geräten mit DSL oder ADSL-Interface.

7.16 ADSL 2+

Mit der aktuellen Erweiterung ADSL 2+ stellen die Internetbetreiber einen neuen Standard zur Datenübertragung bereit. ADSL 2+ erweitert das genutzte Frequenzspektrum von 1,1 MHz auf 2,2 MHz und erlaubt damit nochmal größere Datenrate mit bis zu 24 MBit/s im Downstream. Die höheren Datenrate zahlen sich vor allem für bandbreitenintensiven Anwendungen wie VoIP oder Videostreaming über das Internet (z.B. HDTV) aus.

Nahezu alle aktuellen LANCOM-Geräte mit integriertem ADSL-Modem sind auf die Verwendung von ADSL 2+ vorbereitet:

- LANCOM 1821 Wireless ADSL (ab Hardware-Release E)
- LANCOM 1721 VPN
- LANCOM 1521 Wireless ADSL (nur ADSL 2)
- LANCOM 821+

Mit dem Update auf die LCOS-Version 5.20 unterstützen die Geräte den ADSL 2+-Standard. Bitte beachten Sie für die Interface-Einstellungen folgende Hinweise:

- Wenn das Gerät vorher auf 'Multimode' eingestellt war, wechselt es mit dem Firmware-Update auf 'Automatisch'.
- War vorher ein anderes Protokoll eingestellt, wird diese Einstellung beibehalten.

Im Auto-Modus wird im Flash gespeichert, mit welchem Protokoll und welcher Wartezeit erfolgreich synchronisiert wurde. Das kann bei Umstellungen der Leitung oder bei Standortwechseln zu Problemen führen. Die gespeicherten Werte werden allerdings gelöscht, sobald ein anderes Protokoll als 'Auto' eingestellt wird.

7.17 WAN-RIP

Um die über RIP gelernten Routen auch über das WAN bekannt zu machen, können die entsprechenden Gegenstellen in der WAN-RIP-Tabelle eingetragen werden. Die WAN-RIP Tabelle enthält folgende Werte:

- **Peer**: In der Spalte Peer wird der Name der Gegenstelle angegeben.
- **RIP-Type**: Die Spalte RIP-Type gibt an, mit welcher RIP-Version die lokalen Routen propagiert werden
- **RIP-Accept**: In der Spalte RIP-Accept wird angegeben, ob RIP aus dem WAN akzeptiert wird. Dazu muss gleichzeitig der RIP-Typ gesetzt sein.
- **Masquerade**: In der Spalte Masquerade wird angegeben ob und wie auf der Strecke maskiert wird. Durch diesen Eintrag ist es möglich, das WAN-RIP auch mit einer leeren Routing-Tabelle zu starten. Es sind folgende Werte möglich:
  - **Auto**: Der Maskierungstyp wird aus der Routing-Tabelle entnommen (Wert: 0). Existiert für die Gegenstelle kein Routing-Eintrag, so wird nicht maskiert.
  - **An**: Alle Verbindungen werden maskiert (Wert: 1).
  - **Intranet**: Verbindungen aus dem Intranet werden maskiert, Verbindungen aus der DMZ gehen transparent hindurch (Wert: 2).
- **Dft-Rtg-Tag**: In der Spalte Dft-Rtg-Tag steht das für die WAN-Verbindung geltende „Default-Routing-Tag". Alle ungetaggten Routen werden beim Versenden in WAN mit diesem Tag getaggt.
- **Rtg-Tag-List**: In der Spalte Rtg-Tag-List steht eine kommaseparierte Liste der Tags, die auf dem Interface akzeptiert werden. Wenn diese Liste leer ist, dann werden alle Tags akzeptiert. Steht mindestens ein Tag in der Liste, dann werden nur die Tags in dieser Liste akzeptiert. Ebenso werden beim Senden von getaggten Routen auf das WAN nur Routen mit erlaubten Tags propagiert.

  Alle vom WAN gelernten Routen werden intern als ungetaggte Routen behandelt und auf das LAN mit dem Default-Tag (0) propagiert. Auf das WAN hingegen werden sie mit dem Tag propagiert, mit dem sie auch gelernt wurden.

Konfiguration mit LANconfig

Den WAN-RIP-Tabelle finden Sie in LANconfig im Konfigurationsbereich 'IP-Router' auf der Registerkarte 'Allgemein'.

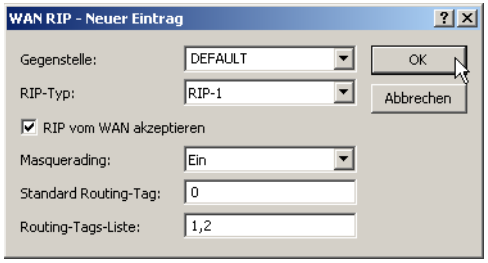

Konfiguration mit WEBconfig, Telnet oder SSH

Unter WEBconfig, Telnet oder SSH-Client finden Sie die WAN-RIP-Tabelle auf folgenden Pfaden:

Konfigurationstool	Menü/Tabelle
WEBconfig	Experten-Konfiguration ▶ Setup ▶ IP-Router ▶ RIP ▶ WAN-Sites
Terminal/Telnet	`Setup/IP-Router/RIP/WAN-Sites`

7.18 Das Spanning-Tree-Protokoll

In Netzwerken mit mehreren Switches und Bridges können zwischen zwei angeschlossenen Netzwerkteilnehmern durchaus mehrere physikalische Verbindungen bestehen. Diese redundanten Datenwege sind auch durchaus erwünscht, da sie bei Ausfall einzelner Netzstränge alternative Wege zum Ziel anbieten können. Auf der anderen Seite kann es durch diese Mehrfachverbindungen zu unerwünschten Schleifen (Loops) oder zu mehrfach empfangenen Frames kommen. Beide Effekte stören den reibungslosen Datenverkehr im Netz.

Das Spanning-Tree-Protokoll (STP) ermöglicht die Analyse des Netzwerks auf Layer-2-Ebene und bietet somit auch unterhalb der Routing-Schicht Lösungen zur intelligenten Wegeauswahl zwischen zwei Netzteilnehmern. Durch das Auffinden redundanter Wege zwischen den Netzteilnehmern bildet STP eine eindeutige Struktur, in der Loops und doppelte Pakete vermieden werden. Dazu werden so genannte Bridge Protocol Data Units (BPDUs) als Multicast an eine bestimmte MAC-Adresse gesendet. Die BPDUs ermöglichen das Auffinden von doppelten Strecken sowie der Entfernung und der auf dieser Verbindung verfügbaren Datenrate. Aus diesen Werten errechnet das Spanning-Tree-Protokoll eine Priorität (auch Wegekosten genannt), mit der die verschiedenen Verbindungen zu behandeln sind. Die Verbindungen mit geringerer Priorität werden deaktiviert und stehen somit nicht für die Clients zur Verfügung. Durch die Reduktion auf nicht redundante Verbindungen zwischen den Clients baut das Protokoll einen Baum auf, in dem von einem zentralen Switch (Root-Bridge) aus alle Verbindungen eindeutig sind.

Die BPDUs werden regelmäßig im Netzwerk verschickt, um die Verfügbarkeit der Verbindungen zu prüfen. Fällt einer der Verbindungen aus, wird die Analyse des Netzwerks erneut ausgelöst, die möglichen Wege und die zugehörigen Prioritäten werden neu festgelegt.

7.18.1 Konfiguration des Spanning-Tree-Protokolls

Zur Konfiguration der STP-Funktion im LANCOM stehen folgende Parameter bereit:

- **Spanning-Tree-Protocol**: Bei ausgeschaltetem Spanning Tree verschickt ein LANCOM keine Spanning-Tree-Pakete und leitet empfangene Spanning-Tree-Pakete durch, anstatt sie selber zu verarbeiten.
- **Bridge-Priority**: Diese legt die Priorität der Bridge im LAN fest. Damit kann man beeinflussen, welche Bridge vom Spanning-Tree-Protokoll bevorzugt zur Root-Bridge gemacht wird. Die Bridge-Priority kann Werte von 0 bis 65535 annehmen, wobei höhere Werte eine niedrigere Priorität bedeuten.
- **Max-Age**: Dieser Wert bestimmt die Zeit (in Sekunden), nach der eine Bridge über Spanning-Tree empfangene Nachrichten als 'veraltet' verwirft. Dieser Parameter bestimmt, wie schnell der Spanning-Tree-Algorithmus auf Änderungen z.B. durch ausgefallene Bridges reagiert.
- **Hello-Time**: Dieser Parameter (in Sekunden) legt fest, in welchen Intervallen ein als Root-Bridge ausgewähltes Gerät Spanning-Tree-Informationen ins LAN schickt.
- **Forward-Delay**: Diese Zeit (in Sekunden) legt fest, wieviel Zeit mindestens vergehen muss, bevor ein Spanning-Tree-Port den Zustand (Listening, Learning, Forwarding) wechseln darf.

Eine Modifikation dieser drei Zeitwerte wird nur bei genauer Kenntnis des Spanning-Tree-Protokolls empfohlen. Ein Anpassung kann sinnvoll sein, um Reaktionszeiten auf Topologieveränderungen zu optimieren oder eine stabile Funktion in Netzen mit sehr vielen 'Bridge-Hops' zu erreichen.

- **Port-Data**: Hier kann man pro Port drei Werte konfigurieren:
  - **Active**: Hiermit kann man einen Port komplett sperren, d.h. der Port wird niemals den Status 'disabled' verlassen.
  - **Isolated**: Hiermit kann man einstellen, dass STP-Pakete von diesem Port niemals an andere Ports weitergeleitet werden bzw. von anderen Ports kommende STP-Pakete niemals an diesen Port weitergeleitet werden. Die Funktion ist vergleichbar mit dem 'Private Mode' mit Ethernet-Switch von LANCOM-Geräten.
  - **Prio**: Hiermit kann man festlegen, welcher Port bei redundanten Links bevorzugt aktiviert wird. Der Wertebereich geht von 0 bis 255, kleinere Werte bedeuten eine höhere Priorität. Bei Gleichheit wählt der Spanning-Tree-Algorithmus den Port mit niedrigeren Pfad-Kosten bzw. den Port, der weiter vorne in der Port-Tabelle steht.

Die Parameter 'Active' und 'Isolated' behalten ihre Funktion auch, wenn Spanning Tree deaktiviert ist!

Konfiguration mit LANconfig

Die Parameter des Spanning-Tree-Protokolls werden im LANconfig im Konfigurationsbereich 'Interfaces' auf der Registerkarte 'Span.Tree' eingetragen.

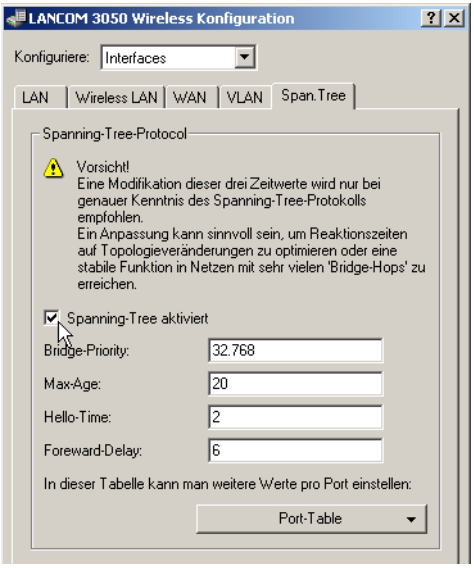

Konfiguration mit WEBconfig, Telnet oder SSH

Unter WEBconfig, Telnet oder SSH-Client finden Sie die Einstellung der Spanning-Tree-Parameter auf folgenden Pfaden:

Konfigurationstool	Menü/Tabelle
WEBconfig	Experten-Konfiguration ▶ Setup ▶ LAN-Bridge
Terminal/Telnet	`Setup/LAN-Bridge`

7.18.2 Statusmeldungen über das Spanning-Tree-Protokoll

Die aktuellen Werte des STP können im LAN-Bridge-Status über Telnet oder Browser eingesehen werden.

- **Bridge-ID**: Dies ist die ID des Gerätes, die vom Spanning-Tree-Algorithmus benutzt wird. Sie setzt sich aus der vom Benutzer festgelegten Priorität (obere 16 Bit) und der Geräte-MAC-Adresse (untere 48 Bit) zusammen.
- **Root-Bridge**: Die ID des momentan zur Root-Bridge gewählten Geräts.
- **Root-Port**: Der Port, über den von diesem Gerät aus die Root-Bridge erreicht werden kann. Falls das Gerät gerade selber die Root-Bridge ist, wird das mit dem Sonderwert '255' angezeigt.
- **Root-Path-Cost**: Die aufsummierten Pfad-Kosten aller Hops, um von diesem Gerät aus die Root-Bridge zu erreichen.
- **Port-Data**
  - **Prio**: die aus der Port-Konfiguration übernommene Priorität dieses Ports

- **Status**: der momentane Status des Ports:

  disabled: keinerlei Pakete über diesen Port senden oder empfangen. Das tritt ein, wenn der Port entweder manuell deaktiviert wurde oder einen negativen Link-Status hat.

  Listening: Zwischenzustand auf dem Weg zur Aktivierung. Es wird nur auf Spanning-Tree-Pakete gehört, Datenpakete werden ignoriert und auch nicht an diesen Port weitergeleitet.

  Learning: weiterer Zwischenzustand. Gegenüber 'listening' werden zusätzlich MAC-Adressen von an diesem Port ankommenden Datenpaketen gelernt, es werden aber weiterhin keine Datenpakete weitergeleitet.

  Forwarding: der Port ist vollständig aktiv, Datenpakete werden in beiden Richtungen entgegengenommen und weitergeleitet

  Blocking: Spanning Tree hat diesen Port als redundant erkannt und für Datenverkehr deaktiviert.
- **Root**: Die ID der über diesen Port zu erreichenden Root-Bridge.
- **Bridge**: Dies ist die ID der Bridge, über welche die Root-Bridge erreicht werden kann.
- **Path-Cost**: Dieser Wert gibt die 'Kosten' für diesen Port an. Der Wert ergibt sich aus der Technologie (Ethernet, WLAN etc.) des Ports sowie der Bandbreite. Verwendete Werte sind z.B.:

Übertragungstechnologie	Kosten
Ethernet 10 MBit	100
Ethernet 100 MBit	19
Ethernet 1000 MBit	4
WLAN 2 MBit	500
WLAN 11 MBit	140
WLAN 54 MBit	35
WLAN 108 MBit	25

8 Firewall

Für die meisten Firmen und viele Privatanwender ist eine Arbeit ohne das Internet nicht mehr denkbar. E-Mail und Web sind für die Kommunikation und Informationsrecherche unverzichtbar. Jede Verbindung der Rechner aus dem eigenen, lokalen Netzwerk mit dem Internet stellt aber eine potentielle Gefahr dar: Unbefugte können über diese Internet-Verbindung versuchen, Ihre Daten einzusehen, zu verändern oder Ihre Rechner zu manipulieren.

In diesem Kapitel widmen wir uns daher einem sehr wichtigen Thema: der Firewall als Abwehrmaßnahme vor diesen Zugriffen. Neben einer kurzen Einführung in das Thema Internetsicherheit zeigen wir Ihnen, welchen Schutz Ihnen ein LANCOM bei richtiger Konfiguration bieten kann und wie Sie die entsprechenden Einstellungen konkret vornehmen.

8.1 Gefährdungsanalyse

Um die geeigneten Maßnahmen zur Gewährleistung der Sicherheit planen und umsetzen zu können, muss man sich zunächst einmal über die möglichen Gefahrenquellen im Klaren sein:

- Welche Gefahren bedrohen das eigene LAN bzw. die eigenen Daten?
- Über welche Wege verschaffen sich Eindringlinge den Zugang zu Ihrem Netzwerk?

Das Eindringen in geschützte Netzwerke bezeichnen wir im Weiteren dem allgemeinen Sprachgebrauch folgend als "Angriff", den Eindringling daher auch als "Angreifer".

8.1.1 Die Gefahren

Die Gefahren im Internet entspringen grundsätzlich ganz verschiedenen Motiven. Zum einen versuchen die Täter, sich persönlich zu bereichern oder die Opfer gezielt zu schädigen. Durch das immer stärker verbreitete Know-How der Täter ist das "Hacken" aber auch schon zu einer Art Sport geworden, bei dem sich oft Jugendliche darin messen, wer die Hürden der Internetsicherheit am schnellsten überwindet.

Was auch immer im einzelnen Fall das Motiv ist, die Absichten der Täter laufen meistens auf die folgenden Muster hinaus:

- Einblick in vertrauliche Informationen wie Betriebsgeheimnisse, Zugangsinformationen, Passwörter für Bankkonten etc.
- Nutzung der Rechner im LAN für die Zwecke der Eindringlinge, z.B. für die Verbreitung von eigenen Inhalten, Angriffe auf dritte Rechner etc.
- Verändern der Daten auf den Rechnern im LAN, z.B. um sich auf diese Weise weitere Zugangsmöglichkeiten zu schaffen
- Zerstören von Daten auf den Rechnern im LAN
- Lahmlegen von Rechnern im LAN oder der Verbindung mit dem Internet

Wir beschränken uns hier auf die Angriffe auf lokale Netzwerke (LAN) bzw. auf Arbeitsplatzrechner und Server in solchen LANs.

8.1.2 Die Wege der Täter

Um ihrem Unwesen nachgehen zu können, brauchen die Täter natürlich zunächst einen Weg für den Zugriff auf Ihre Rechner und Daten. Im Prinzip stehen dazu folgende Wege offen, solange sie nicht gesperrt bzw. geschützt sind:

- Über die zentrale Internetverbindung, z.B. über einen Router
- Über dezentrale Verbindungen ins Internet, z.B. Modems an einzelnen PCs oder Mobiltelefone an Notebooks
- Über Funknetzwerke, die als Ergänzung zum drahtgebundenen Netzwerk eingesetzt werden

In diesem Kapitel betrachten wir ausschließlich die Wege über die zentrale Internetverbindung, über den Router.

Hinweise zum Schutz der Funknetzwerke entnehmen Sie bitte den entsprechenden Kapiteln dieses Referenz-Handbuchs bzw. der jeweiligen Gerätedokumentation.

8.1.3 Die Methoden

Normalerweise haben fremde Personen natürlich keinen Zugang zu Ihrem lokalen Netz oder den Rechnern darin. Ohne die entsprechenden Zugangsdaten oder Passwörter kann also niemand auf den geschützten Bereich zugreifen. Wenn das Ausspionieren dieser Zugangsdaten nicht möglich ist, versuchen die Angreifer auf einem anderen Weg zum Ziel zu kommen.

Ein grundlegender Ansatz dabei ist es, auf einem der zugelassenen Wege für den Datenaustausch Daten in das Netzwerk einzuschmuggeln, die dann von innen her den Zugang für den Angreifer öffnen. Durch Anhänge in E-Mails oder aktive Inhalte auf Webseiten kann so z.B. ein kleines Programm auf einen Rechner aufgespielt werden, der diesen anschließend zum Absturz bringt. Den Absturz nutzt das Programm dann, um einen neuen Administrator auf dem Rechner anzulegen, der anschließend aus der Ferne für weitere Aktionen im LAN genutzt werden kann.

Wenn der Zugang über E-Mail oder WWW nicht möglich ist, kann der Angreifer auch ausspähen, ob ein Server im LAN bestimmte Dienste anbietet, die er für seine Zwecke nutzen kann. Da die Dienste auf den Servern über bestimmte Ports im TCP/IP-Protokoll identifiziert werden, wird das Suchen nach offenen Ports auch als "Port-Scanning" bezeichnet. Der Angreifer startet dabei mit einem bestimmten Programm entweder allgemein im Internet oder nur auf bestimmten Netzwerken eine Anfrage nach den gewünschten Diensten und bekommt von ungeschützten Rechnern auch die entsprechende Antwort.

Eine dritte Möglichkeit besteht darin, sich in eine bestehende Datenverbindung einzuklinken und als Trittbrettfahrer zu nutzen. Dabei hört der Angreifer die Internetverbindung des Opfers ab und analysiert die Verbindungen. Eine aktive FTP-Verbindung nutzt er dann z.B., um auf dieser Verbindung seine eigenen Datenpakete mit in das zu schützende LAN zu schleusen.

Eine Variante dieser Methode ist der "man-in-the-middle". Dabei hört der Angreifer zunächst die Kommunikation zwischen zwei Rechnern ab und klinkt sich dann dazwischen.

8.1.4 Die Opfer

Die Frage nach dem Gefährdungsgrad für einen Angriff beeinflusst in hohem Maße den Aufwand, den man für die Abwehr treffen will oder muss. Um einzuschätzen, ob Ihr Netzwerk als Opfer für einen Angreifer besonders interessant ist, können Sie folgende Kriterien heranziehen:

- Besonders gefährdet sind Netzwerke von allgemein bekannten Firmen oder Institutionen, in denen wertvolle Informationen vermutet werden. Dazu gehören z.B. die Ergebnisse einer Forschungsabteilung, die von Industriespionen gerne eingesehen werden, oder Bankserver, auf denen das große Geld verteilt wird.
- In zweiter Linie sind aber auch die Netzwerke von kleineren Organisationen gefährdet, die vielleicht nur für ganz bestimmte Gruppen interessant sind. Auf den Rechnern von Steuerberatern, Rechtsanwälten oder Ärzten schlummern sicherlich auch einige Informationen, die für Dritte durchaus interessant sein können.
- Nicht zuletzt sind aber auch die Rechner und Netzwerke Opfer von Angriffen, die augenscheinlich überhaupt keinen Nutzen für die Angreifer bieten. Gerade die "Script-Kiddies", die aus jugendlichem Ehrgeiz ihre Möglichkeiten austesten, suchen manchmal einfach nur nach einem wehrlosen Opfer, um sich für höhere Aufgaben zu üben.

  Der Angriff auf einen eigentlich gar nicht interessanten, ungeschützten Rechner einer Privatperson kann auch dem Zweck dienen, eine Ausgangsbasis für Attacken auf die eigentlichen Ziele im zweiten Schritt vorzubereiten. Der "uninteressante" Rechner wird damit zur Quelle des Angriffs im zweiten Schritt, der Angreifer kann seine Identität verschleiern.

Unter dem Strich kann man also festhalten, dass die statistische Wahrscheinlichkeit für einen Angriff auf das Netzwerk der Global Player in der Industrie zwar größer ist als auf das Kleinst-Netzwerk im Home-Office. Aber auf der anderen Seite ist es bei einem schutzlos im Internet aufgestellten Rechner wahrscheinlich nur eine Frage der Zeit, bis er evtl. sogar zufällig einmal das Opfer von Angriffen wird.

8.2 Was ist eine Firewall?

Der Begriff der "Firewall" wird sehr unterschiedlich interpretiert. Wir möchten an dieser Stelle erläutern, was im Rahmen dieses Referenz-Handbuchs mit der "Firewall" gemeint ist:

> Eine Firewall ist eine Zusammenstellung von Komponenten, die an einer zentralen Stelle den Datenaustausch zwischen zwei Netzwerken überwacht. Meistens überwacht die Firewall dabei den Datenaustausch zwischen einem internen, lokalen Netzwerk (LAN) und einem externen Netzwerk wie dem Internet.

Die Firewall kann dabei aus Hard- und/oder Softwarekomponenten bestehen:

- In reinen Hardware-Systemen läuft oft die Firewall-Software auf einem proprietären Betriebssystem.
- Die Firewall-Software kann aber auch auf einem normalen Rechner mit Linux, Unix oder Windows laufen, der für diese Aufgabe abgestellt wurde.
- Als dritte und häufig anzutreffende Alternative läuft die Firewall-Software direkt in dem Router, der das LAN mit dem Internet verbindet.

Wir betrachten in den folgenden Abschnitten nur die Firewall in einem Router.

Die Funktionen "Intrusion Detection" und "DoS-Abwehr" gehören in manchen Anwendungen mit zum Umfang einer Firewall. Im LANCOM sind diese Funktionen natürlich auch enthalten, aber als separate Module neben der Firewall realisiert.
Weitere Informationen dazu finden Sie in den Abschnitten 'Abwehr von Einbruchsversuchen: Intrusion Detection' → Seite 231 und 'Schutz vor "Denial-of-Service"-Angriffen' → Seite 233.

8.2.1 Die Aufgaben einer Firewall

Prüfung der Datenpakete

Wie überwacht die Firewall den Datenverkehr? Im Prinzip arbeitet die Firewall wie ein Türwächter für Datenpakete: Jedes Paket wird daraufhin geprüft, ob es die Türe des Netzwerks (die Firewall) in der gewünschten Richtung passieren darf oder nicht. Für diese Prüfung werden verschiedene Kriterien verwendet, die im Sprachgebrauch der Firewalls "Regeln" oder "Richtlinien" bezeichnet werden. Nach der Art der Informationen, die für die Erstellung der Regeln verwendet und im Betrieb der Firewall geprüft werden, unterscheidet man verschiedene Typen von Firewalls.

Wichtig ist vor allem der Aspekt der "zentralen" Positionierung: nur wenn wirklich der gesamte Datenverkehr zwischen "innen" und "außen" über die Firewall läuft, kann sie ihre Aufgabe sicher erfüllen. Jeder alternative Weg kann die Sicherheit der Firewall herabsetzen oder gar ausschalten. Diese zentrale Stellung der Firewall vereinfacht nebenbei auch die Wartung: eine Firewall als gemeinsamer Übergang zwischen zwei Netzwerken ist sicherlich einfacher zu pflegen als eine "Personal Firewall" auf jedem der im LAN angeschlossenen Rechner.

Prinzipiell arbeiten Firewalls an der Schnittstelle zwischen zwei oder mehreren Netzwerken. Für die folgenden Ausführungen werden wir als Beispiel nur den Übergang zwischen einem lokalen Netzwerk in einem Unternehmen und dem Internet betrachten. Diese Erklärungen lassen sich aber sinngemäß auch auf anderen Netzwerk-Konstellationen übertragen, z.B. für den Schutz eines Subnetzes der Personalabteilung in einem Unternehmen gegen die restlichen Netzwerkbenutzer.

Protokollierung und Alarmierung

Eine wichtige Funktion einer Firewall ist neben dem Prüfen der Datenpakete und der richtigen Reaktion auf die Ergebnisse dieser Prüfung auch die Protokollierung aller Aktionen, die bei der Firewall ausgelöst wurden. Durch die Auswertung dieser Protokolle kann der Admin Rückschlüsse auf die erfolgten Angriffe ziehen und auf Grund dieser Informationen ggf. die Konfiguration der Firewall weiter verbessern.

Die Protokollierung alleine kommt aber manchmal zu spät. Oft kann durch ein sofortiges Eingreifen des Admins ein größerer Schaden verhindert werden. Aus diesem Grund verfügen Firewalls meistens über eine Alarmierungsfunktion, bei der die Meldungen der Firewall z.B. per E-Mail an den Administrator gemeldet werden.

8.2.2 Unterschiedliche Typen von Firewalls

Im Laufe der letzten Jahre hat sich die Arbeitsweise von Firewalls immer weiter entwickelt. Unter dem Oberbegriff "Firewall" werden eine ganze Reihe unterschiedlicher technischer Konzepte angeboten, mit denen das LAN geschützt werden soll. Hier stellen wir die wichtigsten Typen vor.

Paketfilter

Von einer paketfilterbasierten Firewall spricht man, wenn der Router nur die Angaben im Header der Datenpakete prüft und anhand dieser Informationen entscheidet, ob das Paket durchgelassen werden soll oder nicht. Zu den geprüften Informationen der Datenpakete gehören:

- IP-Adresse von Quelle und Ziel
- Übertragungsprotokoll (TCP, UDP oder ICMP)
- Portnummern von Quelle und Ziel
- MAC-Adresse

Die in einer paketfilterorientierten Firewall definierten Regeln legen z.B. fest, ob die Pakete von einem bestimmten IP-Adresskreis in das lokale Netzwerk weitergeleitet werden dürfen oder ob Pakete für bestimmte Dienste (d.h. mit speziellen Portnummern) gefiltert werden sollen. Durch diese Maßnahmen kann die Kommunkation mit bestimmten Rechnern, ganzen Netzwerken oder über bestimmte Dienste eingeschränkt oder verhindert werden. Die Regeln können dabei auch kombiniert werden, so kann z.B. der Zugang zum Internet über den TCP-Port 80 nur Rechnern mit bestimmten IP-Adressen erlaubt werden, während dieser Dienst für alle anderen Rechner gesperrt ist.

Die Konfiguration von paketfilternden Firewalls ist recht einfach, die Liste mit den zugelassenen oder verbotenen Paketen kann sehr schnell erweitert werden. Da auch die Anforderungen an die Performance eines Paketfilters mit recht geringen Mitteln erreicht werden kann, sind Paketfilter in der Regel direkt in Routern implementiert, die ohnehin als Schnittstelle zwischen den Netzwerken eingesetzt werden.

Nachteilig für die Paketfilter wirkt sich aus, dass die Liste der Regeln nach einiger Zeit nicht mehr so einfach zu überschauen ist. Außerdem werden bei einigen Diensten die Ports für die Verbindung dynamisch ausgehandelt. Um diese Kommunikation zu ermöglichen, muss der Administrator also alle dazu möglicherweise verwendeten Ports offen lassen, was der Grundausrichtung in den meisten Sicherheitskonzepten entgegenspricht.

Ein Beispiel für einen Vorgang, der für einfache Paketfilter recht problematisch ist, ist der Aufbau einer FTP-Verbindung von einem Rechner im eigenen LAN zu einem FTP-Server im Internet. Beim üblicherweise verwendeten aktiven FTP sendet der Client (aus dem geschützten LAN) eine Anfrage von einem Port im oberen Bereich (>1023) an den Port 21 des Servers. Dabei teilt der Client dem Server mit, auf welchem Port er die Verbindung erwartet. Der Server baut daraufhin von seinem Port 20 eine Verbindung zum gewünschten Port des Clients auf.

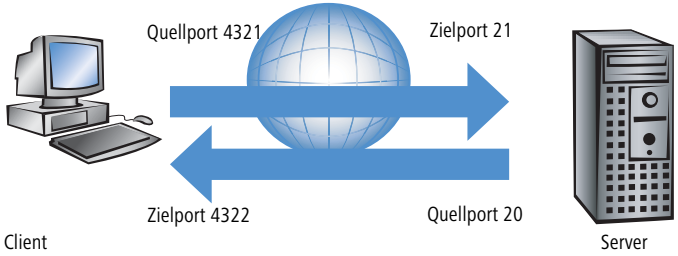

Um diesen Vorgang zu ermöglichen, muss der Administrator des Paketfilters alle Ports für eingehende Verbindungen öffnen, da er nicht vorher weiß, zu welchen Ports der Client die FTP-Verbindung anfordert. Eine Alternative ist über das passive FTP gegeben. Dabei baut der Client selbst die Verbindung zum Server auf über einen Port, den er vorher dem Server mitgeteilt hat. Dieses Verfahren wird jedoch nicht von allen Clients/Servern unterstützt.

Wenn man die Firewall weiterhin mit einem Pförtner vergleicht, prüft dieser Türsteher nur, ob er den Boten mit dem Paket an der Tür kennt oder nicht. Wenn der Kurier bekannt ist und schon einmal in das Gebäude hinein durfte, darf er auch bei allen folgenden Aufträgen ungehindert und unkontrolliert in das Gebäude bis zum Arbeitsplatz des Empfängers.

Stateful-Packet-Inspection

Die Stateful-Packet-Inspection (SPF) oder kurz Stafeful Inspection erweitert den Ansatz der Paketfilter um eine Prüfung weiterer Verbindungsinformationen. Neben der eher statischen Tabelle mit den zugelassenen Ports und Adressbereichen wird bei dieser Variante eine dynamische Tabelle gepflegt, in die Informationen über den Zustand der einzelnen Verbindungen eingetragen werden. Diese dynamische Tabelle ermöglicht es, alle gefährdeten Ports zunächst zu sperren und nur bei Bedarf für eine zulässige Verbindung (festgelegt durch Quell- und Zieladresse) einen Port zu öffnen. Das Öffnen der Ports geschieht dabei immer nur vom geschützten Netzwerk zum ungeschützen hin, also meistens vom LAN zum WAN (Internet). Datenpakete, die nicht zu einer in der Zustandstabelle gespeicherten Verbindung gehören, werden automatisch verworfen.

Stateful Inspection: richtungsabhängige Prüfung

Die Filter-Regeln einer Stateful-Inspection Firewall sind - anders als bei klassische Portfilter-Firewalls - richtungsabhängig: Ein Verbindung kann immer von nur der Quelle zum Ziel aufgebaut werden; es sei denn, für die Rückrichtung ist ein expliziter Eintrag vorhanden. Ist eine Verbindung aufgebaut, so werden nur die zu dieser Verbindung gehörenden Datenpakete - in beide Richtungen natürlich - übertragen. Damit lassen sich z.B. alle Zugriffe, die unaufgefordert und nicht aus dem lokalen Netz heraus erfolgen, zuverlässig abblocken.

Zusätzlich kann die Stateful Inspection aus dem Verbindungsaufbau ableiten, ob dabei zusätzliche Kanäle für den Datenaustausch ausgehandelt werden. Einige Protokolle wie z.B. FTP (für den Datentransfer), T.120, H.225, H.245 und H.323 (für Netmeeting oder IP-Telefonie), PPTP (für VPN-Tunnel) oder IRC (für den Chat) signalisieren beim Aufbau der Verbindung vom LAN zum Internet durch den verwendeten Quell-Port, dass sie weitere Ports mit der Gegen-

stelle vereinbaren. Die Stateful Inspection trägt dann auch diese zusätzlichen Ports in der Verbindungsliste mit ein, natürlich auch hier wieder beschränkt auf die jeweiligen Quell- und Ziel-Adressen.

Sehen wir uns dazu noch einmal das Beispiel FTP-Download an. Bei Starten der FTP-Sitzung baut der Client vom Quell-Port '4321' eine Verbindung zum Ziel-Port '21' beim Server auf. Die Stateful Inspection erlaubt diesen ersten Aufbau, sofern das FTP-Protokoll von den lokalen Rechnern nach außen freigegeben ist. In die dynamische Tabelle trägt die Firewall Quell- und Ziel adresse sowie die jeweiligen Ports ein. Gleichzeitig kann die Stateful Inspection die Steuerinformationen einsehen, die an den Port 21 des Servers gesendet werden. Aus diesen Steuersignalen geht hervor, dass der Client damit eine Verbindung des Servers von dessen Port 20 auf den Port 4322 des Clients anfordert. Die Firewall trägt auch diese Werte in die dynamische Tabelle ein, weil die Verbindung in das LAN hinein vom Client angefordert wird. Der Server kann also anschließend wie gewünscht die Daten an den Client senden.

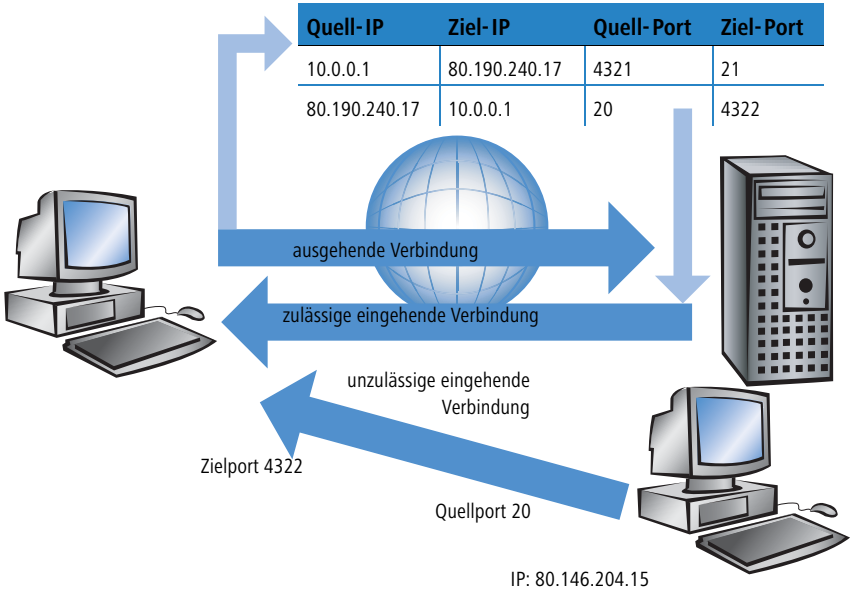

Versucht hingegen ein anderer Rechner im Internet, den gerade offenen Port 4322 im LAN zu nutzen, um selbst Daten von seinem Port 20 auf dem geschützten Client abzulegen, wird dieser Versuch von der Firewall unterbunden, denn die IP-Adresse des Angreifers passt nicht zur erlaubten Verbindung!

Nach der erfolgreichen Datenübertragung verschwinden die Einträge automatisch wieder aus der dynamischen Tabelle, die Ports werden also wieder geschlossen.

Eine Firewall mit Stateful-Inspection ist zudem meistens in der Lage, die empfangenen Datenpakete zu re-assemblieren, also einzelne Bestandteile zwischenzuspeichern und wieder zu einem gesamten Paket zusammenzubauen.

Dadurch können bei fragmentierten Paketen nicht nur die einzelnen Teile von der Firewall geprüft werden, sondern auch das vollständige IP-Paket.

Dieser Pförtner macht seine Aufgabe also schon deutlich besser. Wenn in dieser Firma jemand einen Kurier bestellt, muss er parallel dazu auch den Pförtner anrufen und mitteilen, das er einen Kurier erwartet, um welche Uhrzeit der da sein wird und was auf dem Lieferschein des Paketes steht. Nur wenn diese Angaben beim Eintreffen des Kuriers mit dem Eintrag im Logbuch des Pförtners übereinstimmen, wird er den Kurier durchlassen. Bringt der Kurier nicht nur ein Paket, sondern gleich zwei, wird nur das mit dem richtigen Lieferschein durchgelassen. Ebenso wird auch ein zweiter Kurier, der Durchlass zu dem Mitarbeiter verlangt, an der Pforte abgewiesen.

Application Gateway

Die Application Gateways erweitern die Adressprüfung der Paketfilter und die Verbindungsüberwachung der Stateful-Packet-Inspection um die Prüfung der Inhalte auf Anwendungsebene. Das Application Gateway läuft aufgrund der hohen Anforderungen an die Hardware-Performance in der Regel auf einem separaten Rechner. Dieser Rechner steht zwischen dem lokalen Netzwerk und dem Internet. Aus beiden Richtungen gesehen ist dieser Rechner die einzige Möglichkeit, mit dem jeweils anderen Netzwerk Daten auszutauschen. Es gibt keine direkte Verbindung zwischen den beiden Netzwerken, sondern immer nur bis zum Application Gateway.

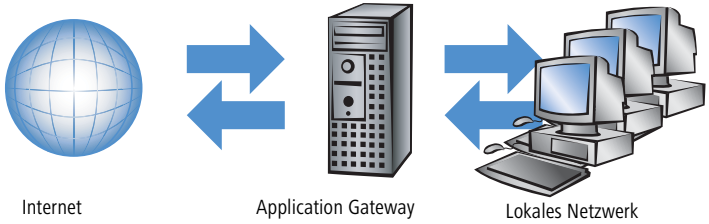

Das Application Gateway steht damit als eine Art Vertreter (Proxy) für jedes der beiden Netzwerke da. Eine andere Bezeichnung für diese Konstellationen ist die des "dualhomed Gateway", weil dieser Rechner sozusagen in zwei Netzwerken zu Hause ist.

Für jede Anwendung, die über dieses Gateway erlaubt werden soll, wird auf dem Gateway ein eigener Dienst eingerichtet, z.B. SMTP für Mail, HTTP zum Surfen im Internet oder FTP für den Datendownload.

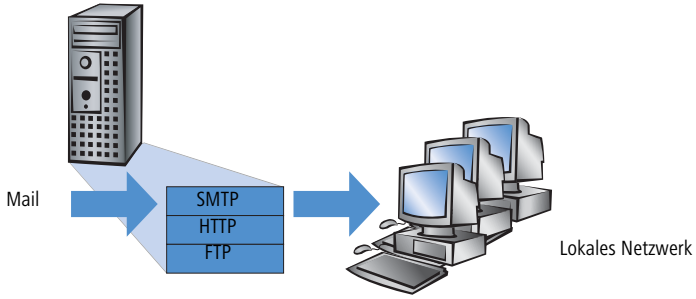

Dieser Dienst nimmt die Daten an, die von einer der beiden Seiten empfangen werden, und bildet sie für die jeweils andere Seite wieder ab. Was auf den ersten Blick wie ein ziemlich unnötiges Spiegeln vorhandener Daten aussieht, stellt bei näherem Hinsehen aber das tiefgreifende Konzept der Application Gateways dar: Es gibt in dieser Konstellation niemals eine direkte Verbindung z.B. zwischen einem Client im lokalen Netzwerk und einem Server im Internet. Die Rechner im LAN "sehen" immer nur den Proxy, die Rechner aus dem Internet ebenfalls. Diese physikalische Trennung von LAN und WAN macht es einem Angreifer schon sehr viel schwerer, in das geschützte Netzwerk einzudringen.

In der Übersetzung in das Pförtner-Beispiel wird das Paket hier am Tor abgegeben, der Kurier darf gar nicht selbst auf das Firmengelände. Der Pförtner nimmt das Paket an, öffnet es nach Prüfung von Anschrift und Lieferschein und kontrolliert den Inhalt. Wenn das Paket alle diese Hürden erfolgreich genommen hat, bringt ein firmeninterner Bote das Paket selbst weiter zum Empfänger in der Firma. Es wird damit zum Vertreter des Kuriers auf dem Firmengelände. Umgekehrt müssen alle Mitarbeiter, die ein Paket verschicken wollen, den Pförtner anrufen, der das Paket am Arbeitsplatz abholen lässt und am Tor an einen bestellten Kurier übergibt.

Die Funktion eines Application Gateways wird vom LANCOM aufgrund der hohen Anforderungen an die Hardware nicht unterstützt.

8.3 Die Firewall im LANCOM

Nach den allgemeinen Erläuterungen zu den Gefahren aus dem Internet sowie den Aufgaben und Typen von Firewalls finden sich in diesem Kapitel Beschreibungen zu den speziellen Funktionen der Firewall im LANCOM und Hinweise auf die konkrete Konfiguration.

Bei LANCOM-Geräten mit integrierter oder nachträglich über Software-Option freigeschalteter VoIP-Funktion werden die für die Voice-Verbindungen benötigen Ports automatisch freigeschaltet!

8.3.1 So prüft die Firewall im LANCOM die Datenpakete

Die Firewall filtert aus dem gesamten Datenstrom, der über den IP-Router des LANCOM läuft, diejenigen Datenpakete heraus, für die eine bestimmte Behandlung vorgesehen ist.

Die Firewall prüft nur geroutete Datenpakete!

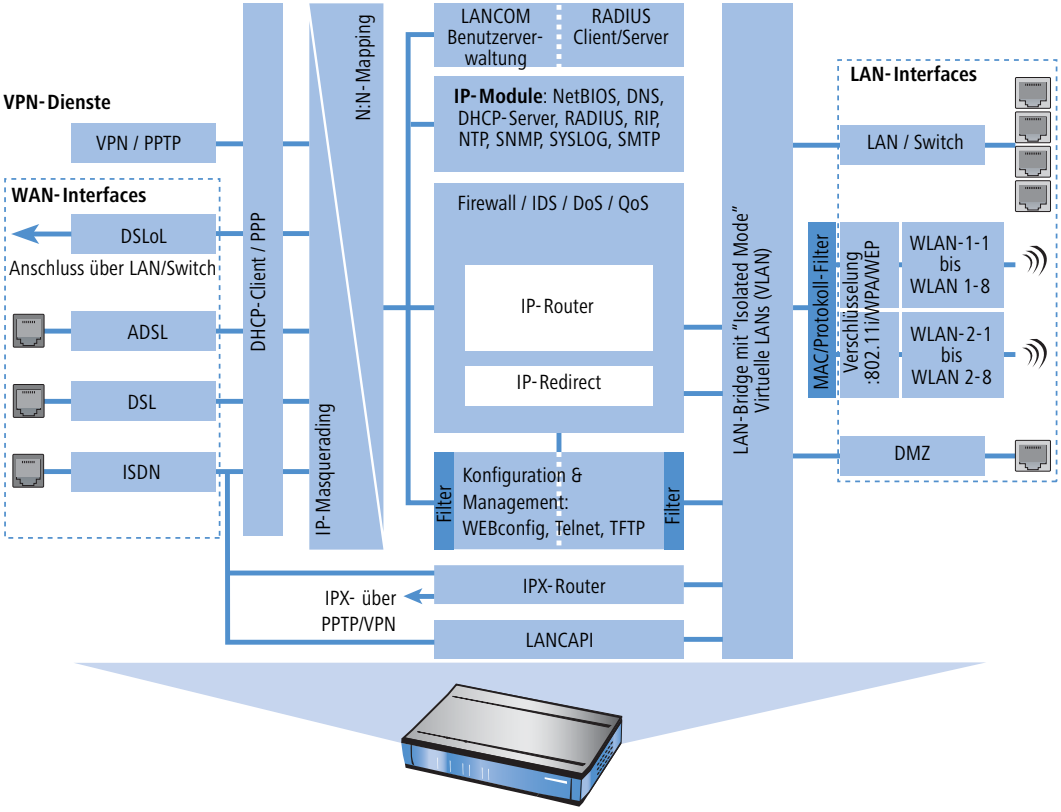

Die Firewall prüft nur die Datenpakete, die vom IP-Router im LANCOM geroutet werden. In der Regel sind das die Datenpakete, die zwischen den internen Netzwerken (LAN, WLAN, DMZ) und der "Außenwelt" über eines der WAN-Interfaces ausgetauscht werden. Die Kommunikation z.B. zwischen LAN und WLAN untereinander wird normalerweise nicht über den Router abgewickelt, sofern die LAN-Bridge den direkten Austausch erlaubt (alternativ: 'WLAN-Routing (Isolierter Modus)' → Seite 390). Hier wirken also auch nicht die Regeln der Firewall. Gleiches gilt für die so genannten "internen Dienste" des LANCOM wie Telnet, TFTP, SNMP und den Webserver für die Konfiguration über WEBconfig. Die Datenpakete dieser Dienste laufen nicht über den Router und werden daher auch nicht durch die Firewall beeinflusst.

Durch die Positionierung hinter dem Masquerading-Modul (aus Sicht des WANs) arbeitet die Firewall dabei mit den "echten" internen IP-Adressen der LAN-Stationen, nicht mit der nach außen bekannten Internetadresse des LANCOM.

Die Firewall im LANCOM verwendet für die Prüfung der Datenpakete mehrere Listen, die aus den Firewall-Regeln, den daraus ausgelösten Firewall-Aktionen oder den aktiven Datenverbindungen automatisch erzeugt werden:

- Hostsperrliste
- Portsperrliste
- Verbindungsliste
- Filterliste

Und so setzt die Firewall die Listen ein, wenn ein Datenpaket über den IP-Router geleitet werden soll:

① Zuerst wird nachgeschaut, ob das Paket von einem Rechner kommt, der in der **Hostsperrliste** vermerkt ist. Ist der Absender gesperrt, wird das Paket verworfen.

② Ist der Absender dort nicht gesperrt, wird in der **Portsperrliste** geprüft, ob die verwendete Port/Protokoll-Kombination auf dem Zielrechner geschlossen ist. In diesem Fall wird das Paket verworfen.

③ Sind Absender und Ziel in den beiden ersten Listen nicht gesperrt, wird geprüft, ob für dieses Paket ein Verbindungseintrag in der **Verbindungsliste** existiert. Existiert ein solcher Eintrag, dann wird mit dem Paket so verfahren, wie in der Liste vermerkt ist.

④ Wird für das Paket kein Eintrag gefunden, dann wird die **Filterliste** durchsucht, ob ein passender Eintrag vorhanden ist und die dort angegebene Aktion ausgeführt. Wenn die Aktion besagt, dass das Paket akzeptiert werden soll, so wird ein Eintrag in der Verbindungsliste vorgenommen und etwaige weitere Aktionen dort vermerkt.

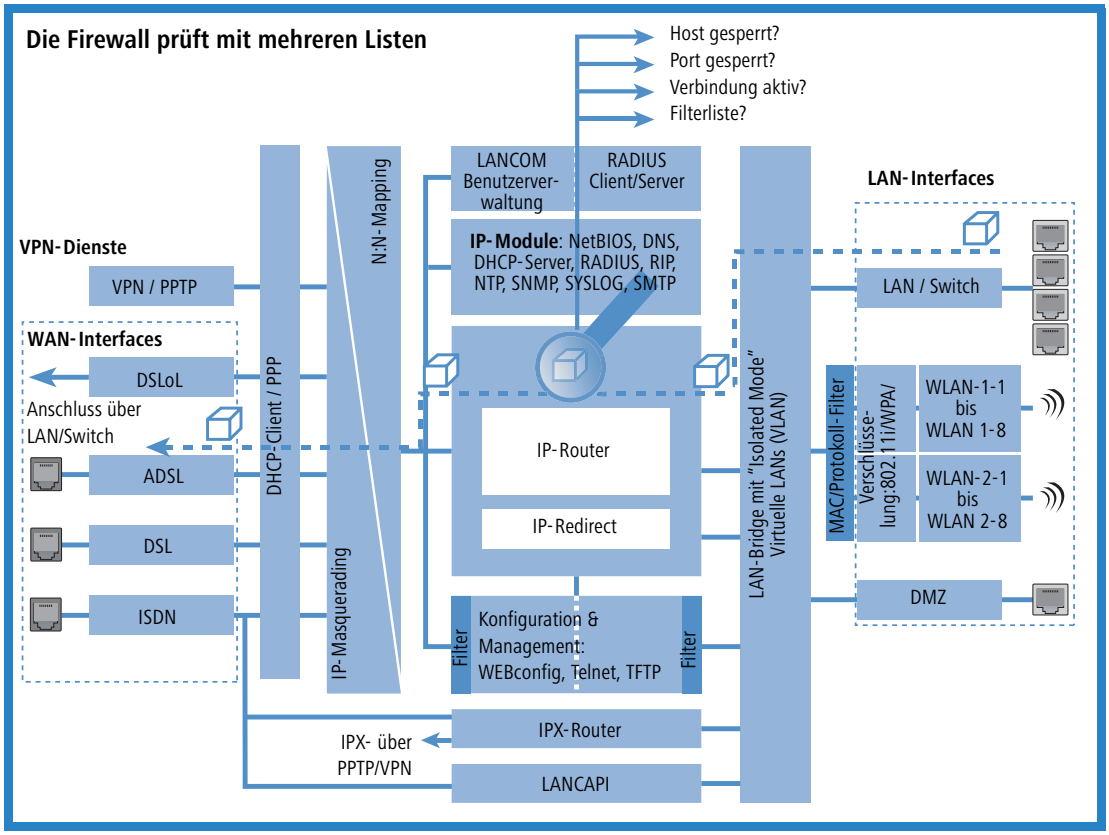

Existiert für ein Datenpaket keine explizite Firewall-Regel, so wird das Paket akzeptiert ('Allow-All'). Damit ist eine Abwärtskompatibilität zu bestehenden Installationen gegeben. Für einen maximalen Schutz durch die Stateful-Inspection beachten Sie bitte den Abschnitt 'Aufbau einer expliziten "Deny-All"-Strategie' → Seite 211.

Bleibt die Frage, woher die vier Listen ihre Informationen beziehen:

- In der **Hostsperrliste** werden die Stationen aufgeführt, die aufgrund einer Firewall-Aktion für eine bestimmte Zeit gesperrt sind. Die Liste ist dynamisch, neue Einträge können fortlaufend durch entsprechende Aktionen der Firewall hinzugefügt werden, nach Ablauf der Sperrzeit verschwinden die Einträge automatisch.
- In der **Portsperrliste** werden die Protokolle und Dienste aufgeführt, die aufgrund einer Firewall-Aktion für eine bestimmte Zeit gesperrt sind. Auch diese Liste ist dynamisch, neue Einträge können fortlaufend durch entsprechende Aktionen der Firewall hinzugefügt werden, nach Ablauf der Sperrzeit verschwinden die Einträge automatisch.

- In der **Verbindungsliste** wird für jede aufgebaute Verbindung ein Eintrag vorgenommen, wenn das geprüfte Paket von der Filterliste akzeptiert wird. In der Verbindungsliste wird festgehalten, von welcher Quelle zu welchem Ziel, über welches Protokoll und welchen Port eine Verbindung aktuell erlaubt ist. Darüber hinaus wird in dieser Liste festgehalten, wie lange der Eintrag noch in der Liste stehen bleibt und welche Firewall-Regel den Eintrag erzeugt hat. Diese Liste ist sehr dynamisch und permanent "in Bewegung".
- Die **Filterliste** wird aus den Regeln der Firewall erzeugt. Die darin enthaltenen Filter sind statisch und ändern sich nur beim Hinzufügen, Bearbeiten oder Löschen von Firewall-Regeln.

Alle Listen, die von der Firewall zur Prüfung der Datenpakete herangezogen werden, basieren also letztendlich auf den Firewall-Regeln ('Die Parameter der Firewall-Regeln' → Seite 198).

8.3.2 Besondere Protokolle

Ein wichtiger Punkt bei der Verbindungsüberwachung ist die Behandlung von Protokollen, die dynamisch Ports und / oder Adressen aushandeln, über die die weitere Kommunikation passiert. Beispiele für diese Protokolle sind FTP, H.323 oder auch viele UDP-basierte Protokolle. Hier ist es nötig, dass zusätzlich zu der ersten Verbindung ggf. weitere Verbindungen geöffnet werden. (siehe dazu auch 'Unterschiedliche Typen von Firewalls' → Seite 185).

UDP-Verbindungen

UDP ist eigentlich ein zustandsloses Protokoll, trotzdem kann man auch bei UDP-basierten Protokollen von einer nur kurzfristigen Verbindung sprechen, da es sich meistens um Request/Response-basierte Protokolle handelt, bei denen ein Client seinen Request an den Well-Known Port des Servers (z.B. 53 für DNS) richtet, und dieser darauf den Response wieder an den vom Client gewählten Quellport sendet:

Port Client	Verbindung	Port Server
12345	Request →	53
12345	Response ←	53

Wenn der Server hingegen größere Datenmengen senden (z.B. TFTP) will und auf dem Well-Known Port nicht zwischen Requests und Acknowledges unterscheiden möchte oder kann, so schickt er zunächst das Response-Paket an

den Quellport des Absenders. Dabei setzt er aber als eigenen Quellport einen freien Port ein, auf dem er nun mit dem Client Daten austauschen möchte:

Port Client	Verbindung	Port Server
12345	Request →	69
12345	Response ←	54321
12345	Ack/Data →	54321
12345	Data/Ack ←	54321

Während sich die Datenübertragung nun über die Ports 12345 und 54321 abspielt, kann der Server auf dem Well-Known Port (69) weitere Requests annehmen. Wenn das LANCOM eine "Deny-All-Strategie" verfolgt, wird durch die erste Anfrage des Clients ein Eintrag in der Verbindungsliste erzeugt, der nur die Datenpakete des Servers auf Port 69 zulässt. Die Antwort des Servers würde dabei also einfach verworfen. Um dies zu verhindern, wird beim Anlegen des Eintrags in der Verbindungsliste der Zielport der Verbindung zunächst freigehalten, und erst beim Eintreffen des ersten Antwortpakets gesetzt, wodurch beide möglichen Fälle einer UDP Verbindung abgedeckt werden.

TCP-Verbindungen

TCP-Verbindungen können nicht einfach nur durch die Prüfung der Ports nachgehalten werden. Bei einigen Protokollen wie z.B. FTP, PPTP oder H.323 sind Prüfungen der Nutzdaten nötig, um alle später ausgehandelten Verbindungen zu öffnen, und nur die wirklich zu den Verbindungen gehörenden Pakete zu akzeptieren. Dies entspricht einer vereinfachten Version dessen, was auch beim IP-Masquerading gemacht wird, nur ohne Adress- und Port-Mapping. Es reicht aus, die Verhandlung nachzuverfolgen, die entsprechenden Ports zu öffnen und mit der Hauptverbindung zu verknüpfen. Damit werden diese Ports einerseits mit dem Schließen der Hauptverbindung ebenfalls geschlossen, und andererseits hält der Datenverkehr auf den Nebenverbindungen auch die Hauptverbindung weiter offen.

ICMP-Verbindungen

Für ICMP werden zwei Fälle unterschieden: Das sind zum einen die ICMP-Request/Reply-Verbindungen, wie sie z.B. beim "ping" verwendet werden, zum anderen die ICMP-Fehlermeldungen, die als Antwort auf ein beliebiges IP-Paket empfangen werden können.

ICMP Request/Reply-Verbindungen können eindeutig durch den vom Initiator verwendeten Identifier zugeordnet werden, d.h. in der Zustandsdatenbank wird beim Senden eines ICMP-Requests ein Eintrag erstellt, der nur ICMP-Replies mit dem korrekten Identifier durchlässt. Alle anderen ICMP-Replies werden stillschweigend verworfen.

Bei ICMP-Fehlermeldungen steht der IP-Header und die ersten 8 Bytes des IP-Pakets (i.A. UDP- oder TCP-Header) innerhalb des ICMP-Pakets. Anhand dieser Information wird beim Empfang einer ICMP-Fehlermeldung der zugehörige Eintrag in der Zustandsdatenbank gesucht. Das Paket wird nur weitergeleitet, wenn ein solcher Eintrag existiert, ansonsten wird es stillschweigend verworfen. Zusätzlich dazu werden potentiell gefährliche ICMP-Fehlermeldungen (Redirect-Route) herausgefiltert.

Verbindungen sonstiger Protokolle

Bei allen anderen Protokollen können keine verwandten Verbindungen nachgehalten werden, d.h. bei ihnen kann nur eine Verbindung zwischen den beteiligten Hosts in der Zustandsdatenbank aufgenommen werden. Diese können auch nur von einer Seite aus initiiert werden, es sei denn, in der Firewall ist ein dedizierter Eintrag für die "Gegenrichtung" vorhanden.

8.3.3 Allgemeine Einstellungen der Firewall

Neben den einzelnen Firewall-Regeln, die für die Einträge in den Filter- Verbindungs- und Sperrlisten sorgen, gelten einige Einstellungen für die Firewall allgemein:

- Firewall/QoS-Aktivierung
- Administrator-E-Mail (→ Seite 195)
- Fragmente (→ Seite 195)
- Sitzungswiederherstellung (→ Seite 196)
- Ping-Block (→ Seite 196)
- Stealth-Modus (→ Seite 197)
- Authentifizierungs-Port tarnen (→ Seite 197)

Firewall/QoS-Aktivierung

Mit dieser Option wird die gesamte Firewall inklusive der Quality-of-Service-Funktionen ein- bzw. ausgeschaltet.

Bitte beachten Sie, dass die Funktionen des N:N-Mapping ('N:N-Mapping' → Seite 147) nur wirksam sind, wenn die Firewall eingeschaltet ist!

Administrator-E-Mail

Zu den Aktionen, die die Firewall auslösen können, gehört auch die Alarmierung des Administrators per E-Mail. Die "Administrator-E-Mail" ist die Mail-Adresse ein, an die die entsprechenden Alarmierungs-Mails verschickt werden.

Fragmente

Manche Angriffe aus dem Internet versuchen, die Firewall durch fragmentierte Pakete (also in mehrere kleine Einheiten aufgeteilte Pakete) zu überlisten. Zu den Haupteigenschaften einer Stateful Inspection wie im LANCOM gehört auch die Fähigkeit, fragmentierte Pakete zu Re-assemblieren (wieder zusammenzusetzen), um anschließend das gesamte IP-Paket prüfen zu können.

Das gewünschte Verhalten der Firewall kann zentral eingestellt werden. Dabei stehen folgende Möglichkeiten zur Auswahl:

- **Filtern**: Die fragmentierten Pakete werden von der Firewall direkt verworfen.
- **Weiterleiten**: Die fragmentierten Pakete werden ohne weitere Prüfung von der Firewall weitergeleitet, sofern die gültigen Filtereinstellungen das zulassen.
- **Re-assemblieren**: Die fragmentierten Pakete werden zwischengespeichert und wieder zu einem kompletten IP-Paket zusammengesetzt. Das re-assemblierte Paket wird dann nach den gültigen Filtereinstellung geprüft und entsprechend behandelt.

Sitzungswiederherstellung

Die Firewall trägt in der Verbindungsliste alle aktuell erlaubten Verbindungen ein. Die Einträge verschwinden nach einer bestimmten Zeit (Timeout) automatisch wieder aus der Verbindungsliste, wenn keine Daten über die Verbindung übertragen werden und den Timeout erneuern.

Manchmal werden die Verbindungen gemäß den allgemeinen Aging-Einstellungen beendet, bevor die mit einer Anfrage angeforderten Datenpakete von der Gegenstelle empfangen wurden. In diesem Fall steht möglicherweise in der Verbindungsliste noch ein Eintrag für eine zulässige Verbindung, die Verbindung selbst ist aber nicht mehr vorhanden.

Der Parameter "Sitzungswiederherstellung" bestimmt das Verhalten der Firewall für Pakete, die auf eine ehemalige Verbindung schließen lassen:

- **Verbieten**: Die Firewall stellt die Sitzung auf keinen Fall wieder her und verwirft das Paket.
- **Verbieten für Default-Route**: Die Firewall stellt die Sitzung nur wieder her, wenn das Paket nicht über die Default-Route empfangen wurde.
- **Verbieten für WAN-Interfaces**: Die Firewall stellt die Sitzung nur wieder her, wenn das Paket nicht über eines der WAN-Interfaces empfangen wurde.
- **Erlauben**: Die Firewall stellt die Verbindung grundsätzlich wieder her, wenn das Paket zu einer "ehemaligen" Verbindung aus der Verbindungsliste gehört.

Ping-Blocking

Eine - nicht unumstrittene - Methode die Sicherheit zu erhöhen, ist das Verstecken des Routers; frei nach der Methode: "Wer mich nicht sieht, wird auch nicht versuchen mich anzugreifen...". Viele Angriffe beginnen mit der Suche nach Rechnern und/oder offenden Ports über eigentlich recht harmlose Anfragen, z.B. mit Hilfe des "ping"-Befehls oder mit einem Portscan. Jede Antwort auf diese Anfragen, auch die "Ich bin nicht hier"-Antwort, zeigt dem Angreifer, dass er ein potenzielles Ziel gefunden hat. Denn wer antwortet, der ist auch da. Um diese Rückschlüsse zu verhindern, kann das LANCOM die Antworten auf diese Anfragen unterdrücken.

Um dies zu erreichen, kann das LANCOM angewiesen werden, ICMP-Echo-Requests nicht mehr zu beantworten. Gleichzeitig werden auch die bei einem "traceroute" benutzten TTL-Exceeded Meldungen unterdrückt, so dass das LANCOM weder durch ein "ping" noch ein "traceroute" gefunden werden kann.

Mögliche Einstellungen sind:

- **Aus**: ICMP-Antworten werden nicht blockiert
- **Immer**: ICMP-Antworten werden immer blockiert
- **WAN**: ICMP-Antworten werden auf allen WAN-Verbindungen blockiert
- **Default Route**: ICMP-Antworten werden auf der Default-Route (i.d.R. Internet) blockiert

TCP-Stealth-Modus

Neben ICMP-Meldungen verrät auch das Verhalten bei TCP- und UDP-Verbindungen, ob sich an der angesprochenen Adresse ein Rechner befindet. Je nach umgebendem Netzwerk kann es sinnvoll sein, wenn TCP- und UDP-Pakete einfach verworfen werden, anstatt mit einem TCP-Reset bzw. einer ICMP-Meldung (port unreachable) zu antworten, wenn kein Listener für dem jeweiligen Port existiert. Das jeweils gewünschte Verhalten kann im LANCOM eingestellt werden.

Werden Ports ohne Listener versteckt, so ergibt sich auf maskierten Verbindungen das Problem, dass der "authenticate"- bzw. "ident"-Dienst nicht mehr funktioniert (bzw. nicht mehr korrekt abgelehnt wird). Der entsprechende Port kann daher gesondert behandelt werden ('Authentifizierungs-Port tarnen' → Seite 197).

Mögliche Einstellungen sind:

- **aus**: Alle Ports sind geschlossen und TCP-Pakete werden mit einem TCP-Reset beantwortet
- **immer**: Alle Ports sind versteckt und TCP-Pakete werden stillschweigend verworfen.
- **WAN**: Auf der WAN-Seite sind alle Ports versteckt und auf der LAN-Seite geschlossen
- **Default-Route**: Die Ports sind auf der Default-Route (i.d.R. Internet) versteckt und auf allen anderen Routen geschlossen

Authentifizierungs-Port tarnen

Wenn TCP- oder UDP-Ports versteckt werden, können z.B. die Anfragen von Mailservern zur Authentifizierung der Benutzer nicht mehr richtig beantwortet werden. Die Anfragen der Server laufen dann in einen Timeout, die Zustellung der Mails verzögern sich erheblich.

Auch bei aktiviertem TCP-Stealth-Modus erkennt die Firewall die Absicht einer Station im LAN, eine Verbindung zu einem Mailserver aufzubauen. Daraufhin wird der benötigte Port für die Authentifizierungsanfrage kurzzeitig (für 20 Sekunden) geöffnet.

Dieses Verhalten der Firewall im TCP-Stealth-Modus kann mit dem Parameter "Authentifizierungs-Port tarnen" gezielt unterdrückt werden.

Das Aktivieren der Option "Authentifizierungs-Port tarnen" kann zu erheblichen Verzögerungen beim Versand und Empfang z.B. von E-Mails oder News führen!

Ein Mail- oder News-Server, der mit Hilfe dieses Dienstes etwaige zusätzliche Informationen vom User anfordert, läuft dann zunächst in einen störenden Timeout, bevor er beginnt, die Mails auszuliefern. Dieser Dienst benötigt also einen eigenen Schalter um ihn zu verstecken bzw. "konform" zu halten.

Die Problematik dabei ist nun allerdings, dass eine Einstellung, die alle Ports versteckt, den ident-Port aber zurückweist, unsinnig ist - denn allein dadurch, dass der Ident-Port zurückgewiesen wird, wäre das LANCOM zu sehen.

Das LANCOM bietet zur Lösung dieses Problems an, Ident-Anfragen nur von den Mail und News-Servern abzulehnen, und bei Anfragen von allen anderen Rechnern diese einfach zu verwerfen. Hierzu werden bei der Abfrage eines Mail- (SMTP, POP3 IMAP2) oder Newsservers (NNTP) für eine Kurze Zeit (20 Sekunden) ident-Anfragen von den jeweiligen Servern abgelehnt.

Ist die Zeit abgelaufen, so wird der Port wieder versteckt.

8.3.4 Die Parameter der Firewall-Regeln

In diesem Abschnitt stellen wir vor, aus welchen Komponenten eine Firewall-Regel besteht und welche Optionen zur Einstellung der verschiedenen Parameter zur Verfügung stehen.

Informationen zur konkreten Definition der Firewall-Regeln mit den verschiedenen Konfigurationstools (LANconfig, WEBconfig oder Telnet) finden Sie im Kapitel 'Konfiguration der Firewall-Regeln' → Seite 214.

Die Komponenten einer Firewall-Regel

Eine Firewall-Regel wird zunächst bestimmt durch ihren Namen und einige weitere Optionen:

- **Ein-/Ausschalter**: Ist die Regel aktiv?
- **Priorität**: Mit welcher Priorität wird die Regel bearbeitet? (→ Seite 198)
- **Verknüpfung**: Sollen weitere Firewall-Regeln beachtet werden, wenn diese Regel für ein Datenpaket zutrifft? (→ Seite 199)
- **VPN-Regel**: Wird die Firewall-Regel auch zur Erzeugung von VPN-Regeln verwendet? (→ Seite 199)
- **Routing-Tag**: Mit dem Einsatz des Routing-Tags können über die Ziel-IP-Adressen weitere Informationen wie z.B. der verwendete Dienst oder das verwendete Protokoll für die Auswahl der Zielroute genutzt werden. Durch das so realisierte Policy-based Routing ist eine deutlich feinere Steuerung des Routing-Verhaltens möglich ('Policy-based Routing' → Seite 117).

Priorität

Das LANCOM nimmt beim Aufbau der Filterliste aus den Firewall-Regeln eine automatische Sortierung der Einträge vor. Dabei wird der "Detallierungsgrad" berücksichtigt: Zunächst werden alle speziellen Regeln beachtet, danach die allgemeinen (z.B. Deny-All).

Wenn sich durch die automatische Sortierung nicht das gewünschte Verhalten der Firewall einstellt, kann die Priorität von Hand verändert werden. Je höher die Priorität der Firewall-Regel, desto eher wird der zugehörige Filter in der Filterliste platziert.

Prüfen Sie bei komplexen Regelwerken die Filterliste, wie im Abschnitt 'Firewall-Diagnose' → Seite 223 beschrieben.

Verknüpfung

Es gibt Anforderungen an die Firewall, die mit einer einzelnen Regel nicht abgedeckt werden können. Wenn die Firewall dazu eingesetzt wird, den Internet-Traffic verschiedener Abteilungen (in eigenen IP-Subnetzen) zu begrenzen, können einzelne Regeln z.B. nicht gleichzeitig die gemeinsame Obergrenze abbilden. Soll jeder von z.B. drei Abteilungen eine Bandbreite von maximal 512 kBit/s zugestanden werden, die gesamte Datenrate der drei Abteilungen aber ein Limit von 1024 kBit/s nicht überschreiten, so muss eine mehrstufige Prüfung der Datenpakete eingerichtet werden:

- In der ersten Stufe wird geprüft, ob die aktuelle Datenrate der einzelnen Abteilung die Grenze von 512 kBit/s nicht übersteigt.
- In der zweiten Stufe wird geprüft, on die Datenrate aller Abteilungen zusammen die Grenze von 1024 kBit/s nicht übersteigt.

Normalerweise wird die Liste der Firewall-Regeln der Reihe nach auf ein empfangenes Datenpaket angewendet. Trifft eine Regel zu, wird die entsprechende Aktion ausgeführt. Die Prüfung durch die Firewall ist damit beendet, es werden keine weiteren Regeln auf das Paket angewendet.

Um eine zwei- oder mehrstufige Prüfung eines Datenpaketes zu erreichen, wird die "Verknüpfungsoption" für die Regeln aktiviert. Wenn eine Firewall-Regel mit aktivierter Verknüpfungsoption auf ein Datenpaket zutrifft, wird zunächst die entsprechende Aktion ausgeführt, anschließend wird die Prüfung in der Firewall jedoch fortgesetzt. Trifft eine der weiteren Regeln auch auf dieses Paket zu, wird auch die in dieser Regel definierte Aktion ausgeführt. Ist auch bei dieser folgenden Regel die Verknüpfungsoption aktiviert, wird die Prüfung solange fortgesetzt, bis

- entweder eine Regel auf das Paket zutrifft, bei der die Verknüpfung nicht aktiviert ist
- oder die Liste der Firewall-Regeln ganz durchgearbeitet ist, ohne das eine weitere Regel auf das Paket zutrifft.

Zur Realisierung dieses Szenarios wird also für jedes Subnetz eine Firewall-Regel eingerichtet, die ab einer Datenrate von 512 kBit/s zusätzliche Pakete der Protokolle FTP und HTTP verwirft. Für diese Regeln wird die Verknüpfungsoption aktiviert. In einer weiteren Regel für alle Stationen im LAN werden alle Pakete verworfen, die über 1024 kBit/s hinausgehen.

VPN-Regeln

Eine VPN-Regel bezieht die Informationen über Quell- und Ziel-Netz u.a. aus den Firewall-Regeln.

Mit dem Aktivieren der Option "VPN-Regel" für eine Firewall-Regel wird festgelegt, dass aus dieser Firewall-Regel eine VPN-Regel abgeleitet wird.

Neben diesen Basisinformationen beantwortet eine Firewall-Regel die Fragen, wann bzw. worauf sie angewendet werden soll und welche Aktionen ggf. ausgeführt werden:

- **Verbindung**: Auf welche Stationen/Netzwerke und Dienste/Protokolle bezieht sich die Regel? (→ Seite 201)
- **Bedingung**: Ist die Wirksamkeit der Regel durch Bedingungen eingeschränkt? (→ Seite 202)
- **Limit (Trigger)**: Beim Erreichen welcher Schwellwerte soll die Regel anspringen? (→ Seite 202)

- **Paket-Aktion**: Was soll mit den Datenpaketen passieren, wenn die Bedingung erfüllt und das Limit erreicht sind? (→ Seite 203)
- **Sonstige Maßnahmen**: Sollen neben der Paket-Aktion noch weitere Maßnamen eingeleitet werden? (→ Seite 203)
- **Quality of Service (QoS)**: Werden Datenpakete bestimmter Anwendungen oder mit entsprechenden Markierungen durch die Zusicherung von speziellen Dienstgütern besonders bevorzugt? (→ Seite 204)

Bedingung, Limit, Paket-Aktion und sonstige Maßnahmen bilden zusammen ein so genanntes "Aktionen-Set". Jede Firewall-Regel kann mehrere Aktionen-Sets beinhalten. Wenn für mehrere Aktionen-Sets das gleiche Limit verwendet wird, kann die Reihenfolge der Aktionen-Sets eingestellt werden.

Im Abschnitt 'So prüft die Firewall im LANCOM die Datenpakete' → Seite 189 wurde bereits dargestellt, dass die Listen zur Prüfung der Datenpakete letztlich aus den Firewall-Regeln gebildet werden. Die Erweiterung der Grafik stellt sich damit wie folgt dar:

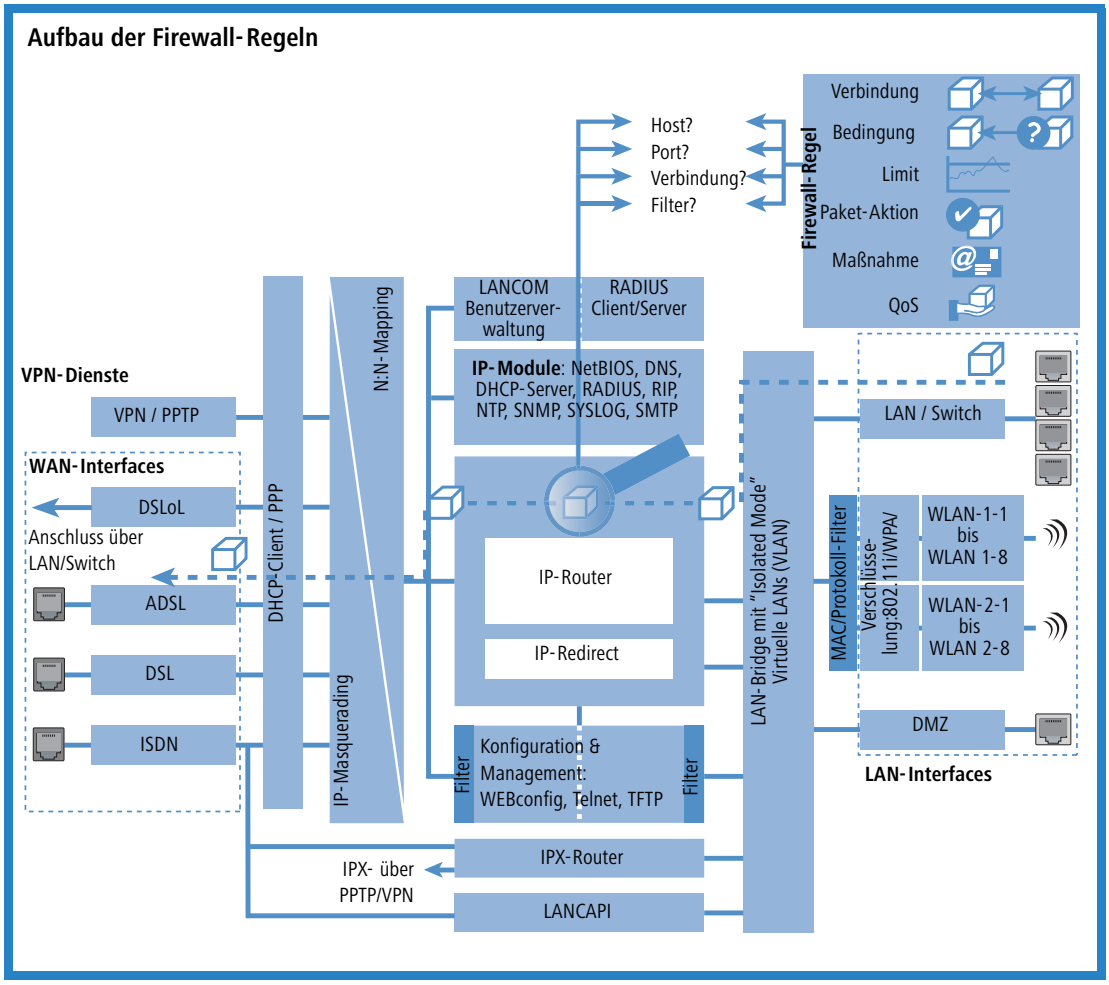

Verbindung

Mit der Verbindung in der Firewall-Regel legen Sie fest, auf welche Datenpakete sich die Vorschrift bezieht. Eine Verbindung wird definiert durch die Quelle, das Ziel und den verwendeten Dienst. Zur Bezeichnung von Quelle oder Ziel können die folgenden Angaben verwendet werden:

- Alle Stationen
- Das gesamte lokale Netz (LAN)
- Bestimmte Gegenstellen (bezeichnet durch den Namen aus der Gegenstellenliste)
- Bestimmte Stationen im LAN (bezeichnet durch den Hostnamen)

- Bestimmte MAC[1]-Adressen
- Bereiche von IP-Adressen
- Komplette IP-Netzwerke

Hostnamen können nur dann verwendet werden, wenn das LANCOM die Namen in IP-Adressen auflösen kann. Dafür muss das LANCOM die Namen über DHCP oder NetBIOS gelernt haben, oder die Zuordnung muss statisch in der DNS- oder IP-Routing-Tabelle eingetragen sein. Ein Eintrag in der IP-Routing-Tabelle kann dabei einem Hostnamen ein ganzes Netz zuordnen.

Werden die Quelle oder Ziel für eine Firewall-Regel nicht näher bestimmt, gilt die Regel generell für Datenpakete "von allen Stationen" bzw. "an alle Stationen".

Der Dienst wird bestimmt durch die Kombination eines IP-Protokolls mit entsprechenden Quell- und/oder Zielports. Für häufig verwendete Dienste (WWW, Mail etc.) sind die entsprechenden Verknüpfungen im LANCOM schon vordefiniert, andere können je nach Bedarf zusätzlich angelegt werden.

Bedingung

Mit den zusätzlichen Bedingungen schränkt man die Wirksamkeit einer Firewall-Regel weiter ein. Folgende Bedingungen stehen zur Auswahl:

- Nur für Pakete mit bestimmten ToS- bzw. DiffServ-Markierungen
- Nur wenn Verbindung noch nicht besteht
- Nur für Defaultroute (Internet)
- Nur für VPN-Routen

Limit (Trigger)

Das Limit (oder auch Trigger) bezeichnet einen quantifizierten Schwellwert, der auf der definierten Verbindung überschritten werden muss, bevor der Filter ein Datenpaket erfasst. Ein Limit setzt sich zusammen aus folgenden Eckwerten:

- Einheit (kBit, kByte oder Pakete)
- Betrag, also Datenrate oder Anzahl
- Bezugsgröße (pro Sekunde, pro Minute, pro Stunde oder absolut)

Zusätzlich kann für das Limit vereinbart werden, ob es sich auf eine logische Verbindung bezieht oder auf alle Verbindungen gemeinsam, die zwischen den festgelegten Ziel- und Quell-Stationen über die zugehörigen Dienste bestehen. So wird gesteuert, ob der Filter greift, wenn z.B. alle HTTP-Verbindungen der User im LAN in Summe das

1. MAC steht für Media Access Control und ist Dreh- und Angelpunkt für die Kommunikation innerhalb eines LAN. Jedem Netzwerkadapter ist eine MAC-Adresse fest eingespeichert. MAC-Adressen sind weltweit eindeutig und unverwechselbar, ähnlich zu Seriennummern von Geräten. Über die MAC-Adressen lassen sich die PCs im LAN zuverlässig auswählen, um ihnen gezielt Rechte auf IP-Paketebene zu gewähren oder zu versagen. MAC-Adressen werden häufig außen auf den Netzwerkgeräten in hexadezimaler Darstellung (z. B. 00:A0:57:01:02:03) angebracht.

Limit überschreiten oder ob es ausreicht, wenn eine einzige der parallel aufgebauten HTTP-Verbindungen den Schwellwert durchbricht.

Bei absoluten Werten kann außerdem definiert werden, dass der zugehörige Zähler beim Überschreiten des Limits zurückgesetzt wird.

Die Daten werden bis zum Erreichen des Limits auf jeden Fall übertragen! Mit einem Betrag von "0" wird die Regel sofort aktiv, wenn auf der definierten Verbindung Datenpakete zur Übertragung anstehen.

Paket-Aktion

Die Firewall hat drei Möglichkeiten, ein gefiltertes Paket zu behandeln:

- **Übertragen**: Das Paket wird normal übertragen.
- **Verwerfen**: Das Paket wird stillschweigend verworfen.
- **Zurückweisen**: Das Paket wird zurückgewiesen, der Empfänger erhält eine entsprechenden Nachricht über ICMP.

Sonstige Maßnahmen

Die Firewall dient nicht nur dazu, die gefilterten Datenpakete zu verwerfen oder durchzulassen, sie kann auch zusätzliche Maßnahmen ergreifen, wenn ein Datenpaket durch den Filter erfasst wurde. Die Maßnahmen gliedern sich dabei in die beiden Bereiche "Protokollierung/Benachrichtigung" und "Verhindern weiterer Angriffe":

- **Syslog-Nachricht senden**: Sendet eine Nachricht über das SYSLOG-Modul an einen SYSLOG-Client, wie im Konfigurationsbereich "Meldungen" festgelegt.
- **E-Mail-Nachricht senden**: Sendet eine E-Mail-Nachricht an den Administrator, der im Konfigurationsbereich "Meldungen" festgelegt ist.
- **SNMP senden**: Sendet einen SNMP-Trap, der z.B. vom LANmonitor ausgewertet wird.

Jede dieser drei Benachrichtigungsmaßnahmen führt automatisch zu einem Eintrag in der Firewall-Ereignistabelle.

- **Verbindung trennen**: Trennt die Verbindung, über die das gefilterte Paket empfangen wurden.

Dabei wird physikalische Verbindung getrennt (also z.B. die Internetverbindung), nicht nur die logische Verbindung zwischen den beiden beteiligten Rechnern!

- **Absender-Adresse sperren**: Sperrt die IP-Adresse, von der das gefilterte Paket empfangen wurde, für eine einstellbare Zeit.
- **Ziel-Port sperren**: Sperrt den Ziel-Port, an den das gefilterte Paket gesendet wurde, für eine einstellbare Zeit.

Quality of Service (QoS)

Neben den Beschränkungen für die Übertragung von Datenpaketen kann die Firewall auch für bestimmte Anwendungen eine "Sonderbehandlung" einräumen. Die QoS-Einstellungen nutzen dabei die Möglichkeiten der Firewall, Datenpakete gezielt Verbindungen oder Diensten zuordnen zu können.

Weitere Informationen zu den QoS und der entsprechenden Konfiguration finden Sie im Kapitel 'Quality-of-Service' → Seite 239.

8.3.5 Die Alarmierungsfunktionen der Firewall

In diesem Abschnitt werden die Meldungen, die von der Firewall bei sicherheitsrelevanten Ereignissen verschickt werden, im Detail beschrieben. Es stehen die folgenden Meldungstypen zur Verfügung:

- E-Mail-Benachrichtigung
- SYSLOG-Meldung
- SNMP-Trap

Benachrichtigungen können dabei jeweils getrennt entweder durch die Intrusion Detection, die Denial-of-Service Protection oder durch frei einstellbare Maßnahmen in der Firewall ausgelöst werden. Die spezifischen Parameter für die verschiedenen Benachrichtigungsarten (wie z.B. das zu benutzende E-Mail-Konto) können Sie an folgenden Stellen angeben:

Konfigurationstool	Aufruf
LANconfig	Meldungen ▶ SMTP-Konto bzw. Meldungen ▶ SYSLOG
WEBconfig	Experten-Konfiguration ▶ Setup ▶ Mail bzw. Experten-Konfiguration ▶ Setup ▶ SYSLOG
Terminal/Telnet	`/Setup/Mail bzw. /Setup/SYSLOG`

Ein Beispiel:

Es sei ein Filter namens 'BLOCKHTTP' definiert, der den Zugriff auf einen HTTP-Server (192.168.200.10) abblockt, und für den Fall, dass doch jemand auf den Server zugreifen wollte, jeden Traffic von und zu diesem Rechner unterbindet und den Administrator über SYSLOG informiert.

Benachrichtigung per SYSLOG

Wenn die Portfilter-Firewall ein entsprechendes Paket verwirft, wird über Syslog (siehe auch 'Einrichten des SYSLOG-Moduls' → Seite 582) eine Meldung ausgegeben, z.B.:

```
PACKET_ALERT: Dst: 192.168.200.10:80 {}, Src: 10.0.0.37:4353 {} (TCP): port filter
```

Die Ports werden dabei nur bei portbehafteten Protokollen ausgegeben. Zusätzlich werden Rechnernamen dann ausgegeben, wenn das LANCOM diese direkt (d.h. ohne weitere DNS-Anfrage) auflösen kann.

Werden für einen Filter die Syslog-Meldungen aktiviert (%s-Aktion), so wird diese Meldung ausführlicher. Dann werden Name des Filters, überschrittenes Limit, sowie ausgeführte Aktionen zusätzlich mit ausgegeben. Für das obige Beispiel könnte die Meldung dann so aussehen:

```
PACKET_ALERT: Dst: 192.168.200.10:80 {}, Src: 10.0.0.37:4353 {} (TCP): port filter
PACKET_INFO:
matched filter: BLOCKHTTP
exceeded limit: more than 0 packets transmitted or received on a connection
actions: drop; block source address for 1 minutes; send syslog message;
```

Benachrichtigung per E-Mail

Ist das E-Mail-System des LANCOM aktiviert, so können Sie die bequeme Benachrichtigung per E-Mail nutzen. Das Gerät sendet dann eine E-Mail in der folgenden Form an den Administrator, sobald die entsprechende Aktion der Firewall ausgeführt wurde:

```
FROM: LANCOM_Firewall@MyCompany.com
TO: Administrator@MyCompany.com
SUBJECT: packet filtered
Date: 9/24/2002 15:06:46
The packet below
Src: 10.0.0.37:4353 {cs2} Dst: 192.168.200.10:80 {ntserver} (TCP)
45 00 00 2c ed 50 40 00 80 06 7a a3 0a 00 00 25 | E..,.P@. ..z....%
c0 a8 c8 0a 11 01 00 50 00 77 5e d4 00 00 00 00 | .......P .w^.....
60 02 20 00 74 b2 00 00 02 04 05 b4 | `. .t... ....
matched this filter rule: BLOCKHTTP
and exceeded this limit: more than 0 packets transmitted or received on a connection
because of this the actions below were performed:
drop
block source address for 1 minutes
send syslog message
send SNMP trap
send email to administrator
```

Damit der Mailversand aus dem LANCOM an den Administrator funktioniert, muss die E-Mailadresse des Empfängers richtig eingetragen sein. Unter LANconfig tragen Sie die Administrator-E-Mailadresse im Konfigurationsbereich 'Firewall/QoS' auf der Registerkarte 'Allgemein' ein.

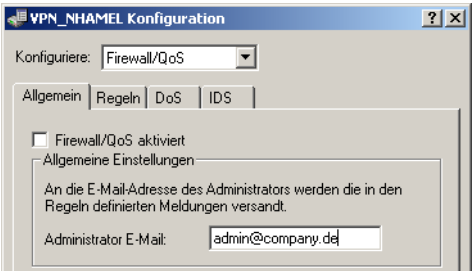

Unter WEBconfig oder Telnet finden Sie die Administrator-E-Mailadresse unter:

Konfigurationstool	Aufruf
WEBconfig	Experten-Konfiguration ▶ Setup ▶ IP-Router ▶ Firewall
Terminal/Telnet	`/Setup/IP-Router/Firewall`

Außerdem muss ein Mail-Postfach eingerichtet sein, über das die E-Mail verschickt werden kann. Die erforderlichen Einstellungen finden Sie unter LANconfig im Konfigurationsbereich 'Meldungen' auf der Registerkarte 'SMTP'.

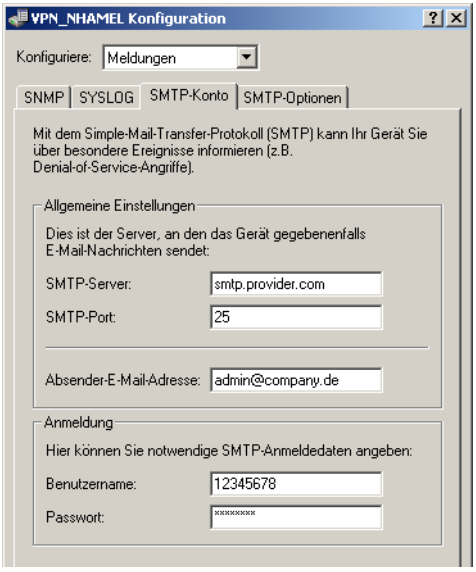

Unter WEBconfig oder Telnet finden Sie die SMTP-Einstellungen unter:

Konfigurationstool	Aufruf
WEBconfig	Experten-Konfiguration ▶ Setup ▶ SMTP
Terminal/Telnet	`/Setup/SMTP`

Benachrichtigung per SNMP-Trap

Wenn als Benachrichtigungsmethode das Versenden von SNMP-Traps aktiviert wurde (siehe auch 'SNMP' → Seite 36), so wird die erste Zeile der Logging-Tabelle als Enterprise-Specific Trap 26 verschickt. Dieser Trap enthält zusätzlich noch den System-Descriptor und den System-Namen aus der MIB-2.

Für das Beispiel wird ein SNMP-Trap erzeugt, aus dem man u.a. folgende Informationen ablesen kann:

```
SNMP: SNMPv1; community = public; SNMPv1 Trap; Length = 443 (0x1BB)
SNMP: Message type = SNMPv1
SNMP: Version = 1 (0x0)
SNMP: Community = public
SNMP: PDU type = SNMPv1 Trap
SNMP: Enterprise = 1.3.6.1.4.1.2356.400.1.6021
SNMP: Agent IP address = 10.0.0.43
SNMP: Generic trap = enterpriseSpecific (6)
SNMP: Specific trap = 26 (0x1A)
SNMP: Time stamp = 1442 (0x5A2)
```

System-Descriptor

```
SNMP: OID = 1.3.6.1.2.1.1.1.0 1.
SNMP: String Value = LANCOM Business 6021 2.80.0001 / 23.09.2002 8699.000.036
```

Device-String

```
SNMP: OID = 1.3.6.1.2.1.1.5.0 2. System-Name
SNMP: String Value = LANCOM Business 6021
```

Time-Stamp

```
SNMP: OID = 1.3.6.1.4.1.2356.400.1.6021.1.10.26.1.2.1 3.
SNMP: String Value = 9/23/2002 17:56:57
```

Quell-Adresse

```
SNMP: OID = 1.3.6.1.4.1.2356.400.1.6021.1.10.26.1.3.1 3.
SNMP: IP Address = 10.0.0.37
```

Ziel-Adresse

```
SNMP: OID = 1.3.6.1.4.1.2356.400.1.6021.1.10.26.1.4.1 4.
SNMP: IP Address = 192.168.200.10
```

Protokoll (6 = TCP)

```
SNMP: OID = 1.3.6.1.4.1.2356.400.1.6021.1.10.26.1.5.1 5.
SNMP: Integer Value = 6 (0x6) TCP
```

Quell-Port	`SNMP: OID = 1.3.6.1.4.1.2356.400.1.6021.1.10.26.1.6.1 6.`
	`SNMP: Integer Value = 4353 (0x1101)`
Ziel-Port (80 = HTTP)	`SNMP: OID = 1.3.6.1.4.1.2356.400.1.6021.1.10.26.1.7.1 7.`
	`SNMP: Integer Value = 80 (0x50)`
Name der Filterregel	`SNMP: OID = 1.3.6.1.4.1.2356.400.1.6021.1.10.26.1.8.1 8.`
	`SNMP: String Value = BLOCKHTTP`

Dieser Trap und alle anderen im LANCOM generierten Traps werden sowohl an alle manuell konfigurierten Trap-Empfänger gesendet, ebenso wie auch an jeden angemeldeten LANmonitor, welcher diesen und u.U. auch alle anderen Traps auswerten kann

8.3.6 Strategien für die Einstellung der Firewall

Firewalls bilden die Schnittstelle zwischen Netzwerken und schränken dort den ungehinderten Datenaustausch mehr oder weniger deutlich ein. Damit stehen die Firewalls den Zielsetzungen der Netzwerke, zu denen sie selbst gehören, entschieden entgegen: Netzwerke sollen Rechner verbinden, Firewalls sollen die Verbindung verhindern.

Aus diesem Widerspruch lässt sich das Dilemma der verantwortlichen Administratoren erkennen, die in der Folge verschiedene Strategien zur Lösung entwickelt haben.

Allow-All

Die Allow-All-Strategie stellt die ungehinderte Kommunikation der Mitarbeiter in den Netzwerken über die Sicherheit. Dabei wird zunächst jede Kommunikation erlaubt, das LAN steht für Angreifer weiter offen. Erst durch die Konfiguration des Admins wird das LAN sukzessive sicherer, in dem nach und nach neue Regeln aufgebaut werden, die Teile der Kommunikation einschränken oder verhindern.

Deny-All

Bei der Deny-All-Strategie wird zunächst nach der Methode “Alles sperren!” verfahren, die Firewall blockt die Kommunikation zwischen dem zu schützenden Netzwerk und dem Rest der Welt vollständig ab. Im zweiten Schritt öffnet der Administrator dann die Adressbereiche oder Ports, die für die tägliche Kommunikation mit dem Internet etc. erforderlich sind.

Dieser Ansatz ist für die Sicherheit des LANs besser als die Allow-All-Strategie, führt aber in der Anfangsphase oft zu Schwierigkeiten mit den Benutzern. Einige Dinge laufen eben nach Einschalten der Deny-All-Firewall vielleicht nicht mehr so wie vorher, bestimmte Rechner können ggf. nicht mehr erreicht werden etc.

Firewall mit DMZ

Die demilitarisierte Zone (DMZ) stellt einen speziellen Bereich des lokalen Netzes dar, der durch eine Firewall sowohl gegen das Internet als auch gegen das eigentliche LAN abgeschirmt ist. In diesem Netzabschnitt werden alle Rechner positioniert, auf die aus dem unsicheren Netz (Internet) direkt zugegriffen werden soll. Dazu gehören z.B. die eigenen FTP- und Web-Server.

Die Firewall schützt dabei zunächst die DMZ gegen Angriffe aus dem Internet. Zusätzlich schützt die Firewall aber auch das LAN gegen die DMZ. Die Firewall wird dazu so konfiguriert, dass nur folgende Zugriffe möglich sind:

- Stationen aus dem Internet können auf die Server in der DMZ zugreifen, der Zugriff aus dem Internet auf das LAN ist jedoch nicht möglich.
- Die Stationen aus dem LAN können auf das Internet und auf die Server in der DMZ zugreifen.
- Die Server aus der DMZ können nicht auf die Stationen im LAN zugreifen. damit ist sichergestellt, dass auch ein "gehackter" Server aus der DMZ nicht zu einem Sicherheitsrisiko für das LAN wird.

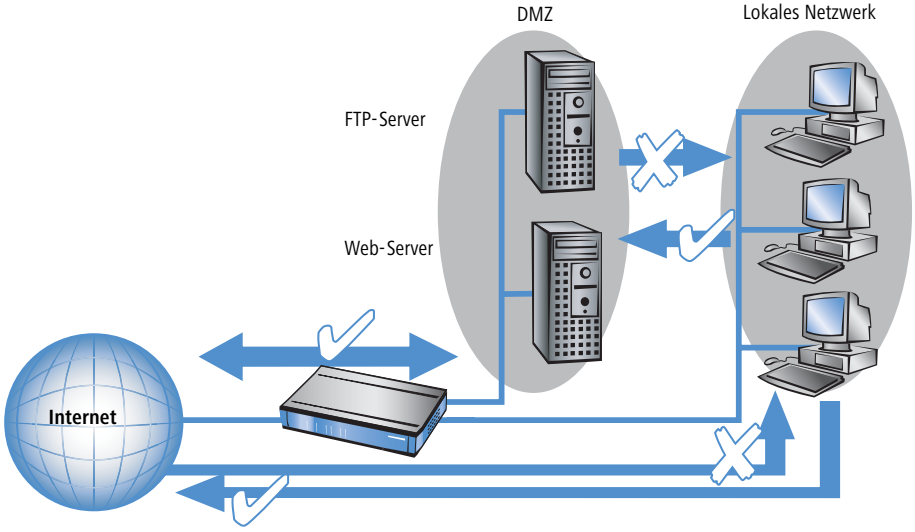

Einige LANCOM-Modelle unterstützen diesen Aufbau durch eine separate LAN-Schnittstelle, die nur für die DMZ verwendet wird. Betrachtet man den Weg der Daten durch das LANCOM, dann wird die Funktion der Firewall für die Abschirmung des LANs gegenüber der DMZ deutlich.

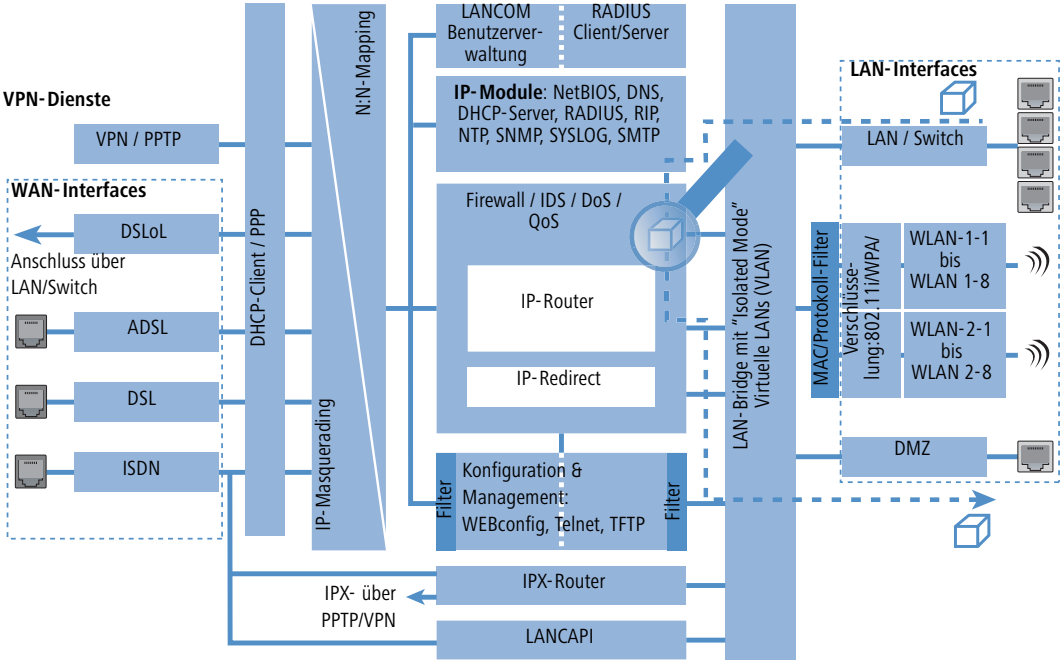

Der direkte Datenaustausch zwischen LAN und DMZ ist über die LAN-Bridge nicht möglich, wenn ein DMZ-Port verwendet wird. Der Weg vom LAN in die DMZ und umgekehrt geht also nur über den Router, und damit auch über die Firewall! Die wiederum schirmt das LAN gegen Anfragen aus der DMZ genau so ab wie gegenüber dem Internet.

Das Abschirmen der DMZ gegenüber dem Internet auf der einen und dem LAN auf der anderen Seite wird in vielen Netzstrukturen mit zwei separaten Firewalls gelöst. Beim Einsatz eines LANCOM mit DMZ-Port benötigt man für diesen Aufbau nur ein Gerät, was u.a. den Vorteil einer deutlich vereinfachten Konfiguration mit sich bringt.

8.3.7 Tipps zur Einstellung der Firewall

Mit der LANCOM Firewall steht ein extrem flexibles und leistungsfähiges Werkzeug zur Verfügung. Um Ihnen bei der Erstellung individuell angepasster Firewall-Regeln behilflich zu sein, finden Sie im folgenden Hinweise zur optimalen Einstellung für Ihre spezifische Anwendung.

Bei LANCOM-Geräten mit integrierter oder nachträglich über Software-Option freigeschalteter VoIP-Funktion werden die für die Voice-Verbindungen benötigen Ports automatisch freigeschaltet!

Die Default-Einstellung der Firewall

Im Auslieferungszustand befindet sich mit der "WINS-Regel" genau ein Eintrag in der Firewall-Regeltabelle. Diese Regel verhindert unerwünschte Verbindungsaufbauten auf der Default-Route (i.d.R. zum Internet) durch das NetBIOS-Protokoll. Windows Netzwerke senden in regelmäßigen Intervallen Anfragen in das Netzwerk um herauszufinden, ob die bekannten Stationen noch verfügbar sind. Dies führt bei zeitbasierter Abrechnung einer Netzwerkkopplung zu unerwünschten Verbindungsaufbauten.

Das LANCOM kann durch den integrierten NetBIOS-Proxy auch für Netzwerkkopplungen diese unerwünschten Verbindungsaufbauten verhindern, indem es selbst solange eine Antwort für die betreffende Ressource vortäuscht, bis ein tatsächlicher Zugriff erfolgt.

Sicherheit durch NAT und Stateful-Inspection

Sofern keine weitere Firewall-Regel eingetragen wird, wird das lokales Netz durch das Zusammenspiel von Network Address Translation und Stateful-Inspection geschützt: Nur Verbindungen aus dem lokalen Netz heraus erzeugen einen Eintrag in der NAT-Tabelle, woraufhin das LANCOM einen Kommunikationsport öffnet. Die Kommunikation über diesen Port wird durch die Stateful-Inspection überwacht: Nur Pakete, die genau zu dieser Verbindung gehören, dürfen über diesen Port kommunizieren. Für Zugriff von außen auf das lokale Netzwerk ergibt sich somit eine implizite "Deny-All"-Strategie.

Firewall-Regeln mit Scripten übertragen

Firewall-Regeln können einfach und komfortabel mittels Scripten über Geräte- und Softwareversionen hinweg übertragen werden ('Scripting' → Seite 60). Explizite Beispielscripte finden sich in der LANCOM KnowledgeBase unter www.lancom.de/support.

Sofern Sie in Ihrem LAN einen Server betreiben, der über Einträge in der Servicetabelle für Zugriffe aus dem Internet freigegeben ist (siehe 'IP-Masquerading' → Seite 128), können Stationen aus dem Internet von außen Verbindungen zu diesem Server aufbauen. Das inverse Masquerading hat in diesem Fall Vorrang vor der Firewall, solange keine explizite "Deny-All"-Regel eingerichtet wurde.

Aufbau einer expliziten "Deny-All"-Strategie

Für einen maximalen Schutz und bestmögliche Kontrolle über den Datenverkehr wird empfohlen, zunächst einmal jeglichen Datentransfer durch die Firewall zu unterbinden. Danach werden dann selektiv nur genau die benötigten

Funktionen und Kommunikationspfade freigeschaltet. Dies bietet z.B. Schutz vor sog. 'Trojanern' bzw. E-Mail-Viren, die aktiv eine abgehende Verbindung auf bestimmten Ports aufbauen.

Deny-All: Die wichtigste Regel der Firewall!

Die Deny-All-Regel ist mit Abstand die wichtigste Regel zum Schutz des lokalen Netzwerks. Mit dieser Regel verfährt die Firewall nach dem Prinzip: "Alles, was nicht ausdrücklich erlaubt ist, bleibt verboten!" Nur mit dieser Strategie kann der Administrator sicher sein, dass er nicht irgendwo eine Zugangsmöglichkeit "vergessen" hat, denn es gibt nur die Zugänge, die er selbst geöffnet hat.

Wir empfehlen die Einrichtung der Deny-All-Regel, bevor das LAN über ein LANCOM mit dem Internet verbunden wird. Anschließend kann man in der Logging-Tabelle (z.B. über LANmonitor zu starten) sehr komfortabel nachvollziehen, welche Verbindungsaufbauten von der Firewall verhindert werden. Mit diesen Informationen wird dann sukzessive die Firewall und "Allow-Regeln" erweitert.

Einige typische Anwendungsfälle sind im Folgenden aufgezeigt.

Alle hier beschriebenen Filter können sehr komfortabel mit dem Firewall-Assistenten eingerichtet werden, um danach bei Bedarf mit z.B. LANconfig weiter verfeinert zu werden.

- Beispielkonfiguration "Basic Internet"

Regel	Quelle	Ziel	Aktion	Dienst (Zielport)
ALLOW_HTTP	Lokales Netzwerk	Alle Stationen	Übertragen	HTTP, HTTPS
ALLOW_FTP	Lokales Netzwerk	Alle Stationen	Übertragen	FTP
ALLOW_EMAIL	Lokales Netzwerk	Alle Stationen	Übertragen	MAIL, NEWS
ALLOW_DNS_FORWARDING	Lokales Netzwerk	IP-Adresse des LANOM (alternativ: Lokales Netzwerk)	Übertragen	DNS
DENY_ALL	Alle Stationen	Alle Stationen	Zurückweisen	ANY

- Sofern Sie VPN-Einwahl auf ein LANCOM als VPN-Gateway gestatten wollen, benötigen Sie eine Firewall-Regel, die die Kommunikation des Clients mit dem lokalen Netz erlaubt:

Regel	Quelle	Ziel	Aktion	Dienst
ALLOW_VPN_DIAL_IN	Gegenstellenname	Lokales Netzwerk	Übertragen	ANY

- Für dem Fall, dass ein VPN nicht vom LANCOM selbst terminiert wird (z.B. VPN-Client im lokalen Netz, oder LANCOM als Firewall vor einem zusätzlichem VPN-Gateway), so müssen Sie zusätzlich IPSec bzw. PPTP (für das 'IPSec over PPTP' des LANCOM VPN Clients) freischalten:

Regel	Quelle	Ziel	Aktion	Dienst (Zielport)
ALLOW_VPN	VPN-Client	VPN-Server	Übertragen	IPSEC, PPTP

- Sofern Sie ISDN-Einwahl oder V.110-Einwahl (z.B. per HSCSD-Handy) gestatten, müssen Sie die betreffende Gegenstelle freischalten (siehe auch 'Die Konfiguration von Gegenstellen' → Seite 124):

Regel	Quelle	Ziel	Aktion	Dienst
ALLOW_DIAL_IN	Gegenstellenname	Lokales Netzwerk	Übertragen	ANY

- Für eine Netzwerkkopplung gestatten Sie zusätzlich die Kommunikation zwischen den beteiligten Netzwerken:

Regel	Quelle	Ziel	Aktion	Dienst
ALLOW_LAN1_TO_LAN2	LAN1	LAN2	Übertragen	ANY
ALLOW_LAN2_TO_LAN1	LAN2	LAN1	Übertragen	ANY

- Wenn Sie einen z.B. einen eigenen Webserver betreiben, so schalten Sie selektiv den Server frei:

Regel	Quelle	Ziel	Aktion	Dienst (Zielport)
ALLOW_WEBSERVER	ANY	Webserver	Übertragen	HTTP, HTTPS

- Für Diagnosezwecke empfiehlt sich ferner die Freischaltung des ICMP-Protokolls (z.B. ping):

Regel	Quelle	Ziel	Aktion	Dienst
ALLOW_PING	Lokales Netzwerk	Alle Stationen	Übertragen	ICMP

Diese Regeln können jetzt beliebig verfeinert werden - z.B. durch die Angabe von Mindest- und Maximalbandbreiten für den Serverzugriff, oder aber durch die feinere Einschränkung auf bestimmte Dienste, Stationen oder Gegenstellen.

Das LANCOM nimmt beim Aufbau der Filterliste eine automatische Sortierung der Firewall-Regeln vor. Dies geschieht dadurch, dass die Regeln anhand ihres Detaillierungsgrades sortiert in die Filterliste eingetragen

werden. Zunächst werden alle spezifischen Regeln beachtet, danach die allgemein (z.B. Deny-All). Prüfen Sie bei komplexen Regelwerken die Filterliste, wie im nachfolgenden Abschnitt beschrieben.

8.3.8 Konfiguration der Firewall-Regeln

Firewall-Assistent

Die schnellste Methode zur Konfiguration der Firewall steht mit dem Firewall-Assistenten in LANconfig zur Verfügung:

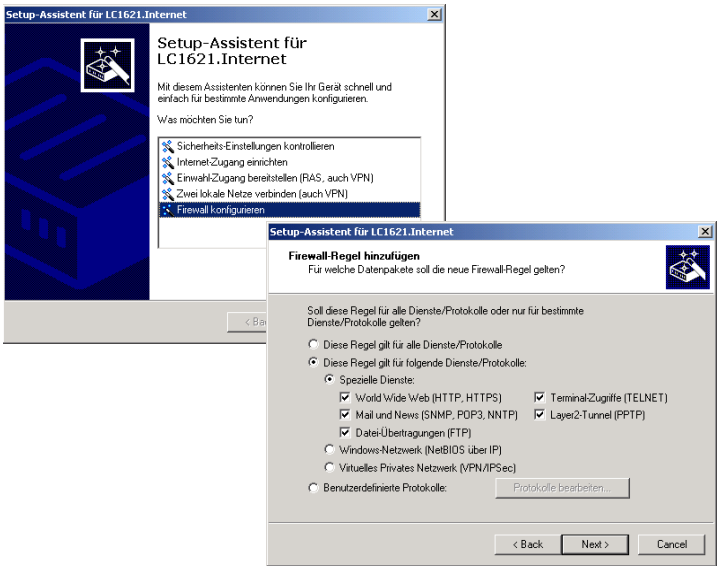

LANconfig

Die Einrichtung der Filter mit Hilfe von LANconfig ist besonders komfortabel. Im Konfigurationsbereich 'Firewall/QoS' befinden sich auf der Registerkarte 'Regeln' die Möglichkeiten zum Bearbeiten und Hinzufügen der Firewall-Regeln.

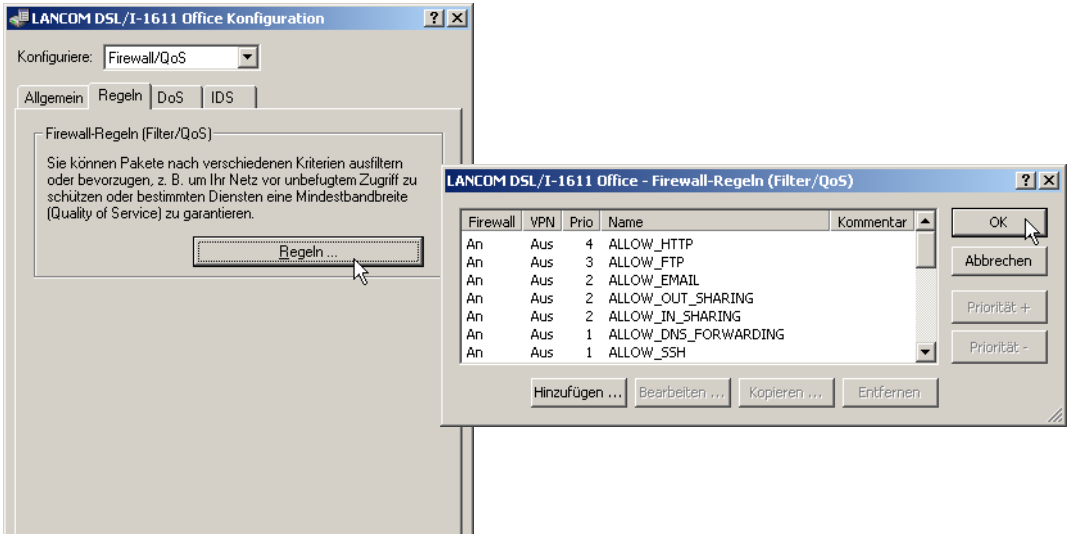

Im Dialog zur Definition der Filterregeln findet man auf den verschiedenen Registerkarten folgende Optionen:

- **Allgemein**: Hier wird der Name der Firewall-Regel festgelegt. Außerdem wird hier definiert, ob weitere Regeln beachtet werden sollen, wenn diese Regel erfüllt wurde, und ob aus dieser Regel eine VPN-Regel abgeleitet werden soll.

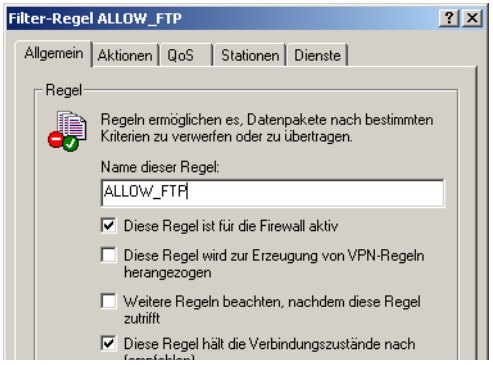

  - Mit der Option 'Weitere Regeln beachten...' können z.B. komplexe Funktionen für die Sicherung der Bandbreiten mit QoS realisiert werden ('Verknüpfung' → Seite 199).
  - Mit der Option 'Diese Regel für die Erzeugung von VPN-Regeln heranziehen' können die Informationen über Quell- und Zielnetzwerke dieser Regel auch für die Bildung von VPN-Netzwerken verwendet werden.

- **Aktionen**: Hier legen Sie die Firewall-Aktion fest, bestehend aus Bedingung, Limit, Paket-Aktion und sonstigen Maßnahmen.

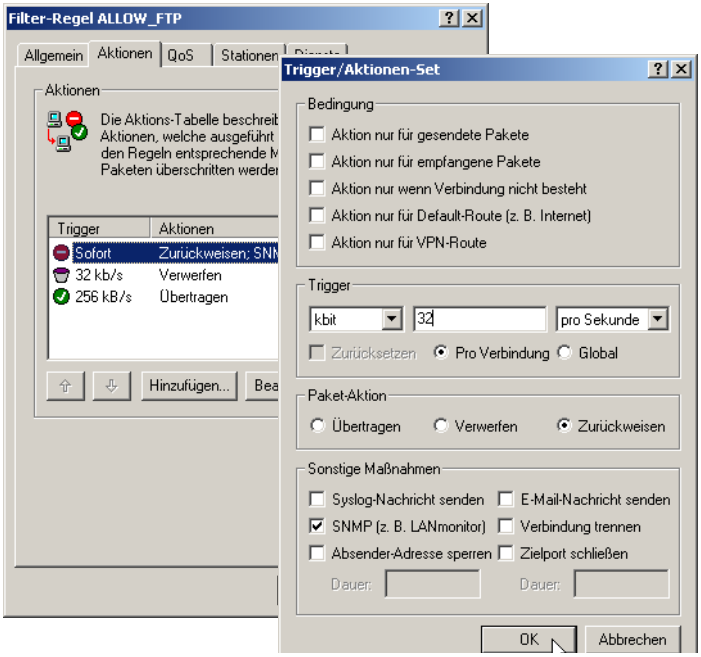

- **QoS**: Hier können Sie Mindestbandbreiten für die Datenpakete zur Verfügung stellen, die durch die betreffende Firewall-Regel spezifiziert sind (siehe auch 'Minimal- und Maximalbandbreiten definieren' → Seite 254).

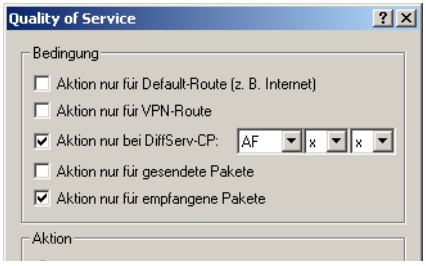

- **Stationen**: Hier werden die Stationen – als Absender oder Adressat der Pakete – festgelegt, für die die Filterregel gelten soll.

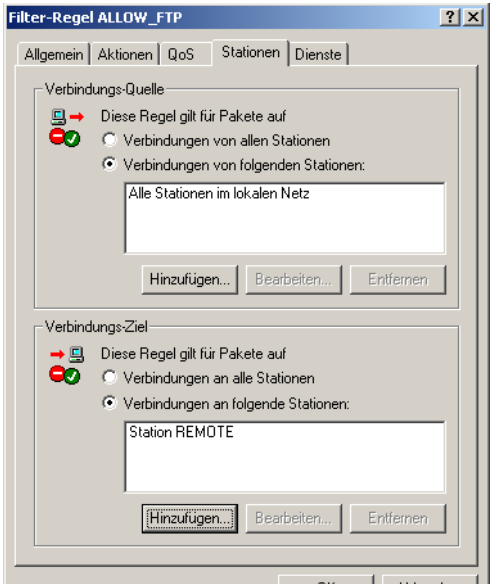

- **Dienste**: Hier wird festgelegt, für welche IP-Protokolle, Quell- und Zielports die Filterregel gelten soll. Beispielsweise können Sie hier angeben, dass nur der Zugriff auf Internetseiten und E-Mail gestattet sein soll.

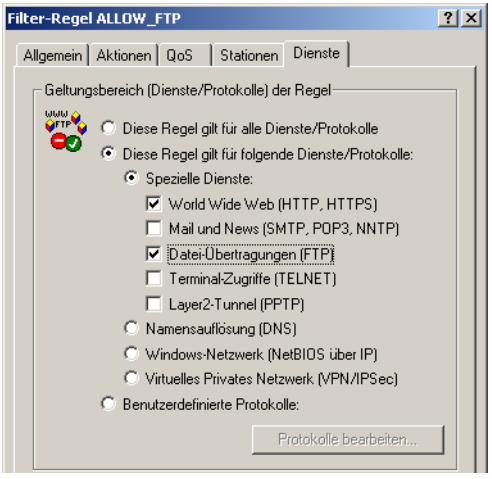

WEBconfig, Telnet

Unter WEBconfig oder Telnet werden die Firewall-Regeln in folgenden Menüs und Listen konfiguriert:

Konfigurationstool	Aufruf
WEBconfig	Experten-Konfiguration / Setup / IP-Router / Firewall: Regel-Tabelle, Objekt-Tabelle, Aktions-Tabelle
Terminal/Telnet	`/Setup/IP-Router/Firewall/Regel-Tabelle, Objekt-Tabelle, Aktions-Tabelle`

Zur Beschreibung der Firewall-Regeln gibt es im LCOS ein spezielle Syntax. Diese Syntax erlaubt es, auch komplexe Zusammenhänge für die Prüfung und Behandlung von Datenpakete in der Firewall mit wenigen Zeichen darzustellen.

Die Regeln werden in der Regel-Tabelle definiert. Damit häufig verwendete Objekte nicht jedesmal wieder neu in der LCOS-Syntax eingetragen werden müssen, können in zwei weiteren Tabellen vordefinierte Objekte gespeichert werden:

- In der Aktionstabelle sind die Firewall-Aktionen enthalten
- In der Objekttabelle sind die Stationen und Dienste enthalten

Die Objekte aus diesen Tabellen können bei der Regeldefinition verwendet werden, müssen es aber nicht! Sie erleichtern lediglich die Verwendung von häufiger verwendeten Objekten.

Regel-Tabelle

In der Regel-Tabelle werden verschiedene Informationen zu einer Firewall-Regel verknüpft. Die Regel enthält das zu filternde Protokoll, die Quelle, das Ziel sowie die auszuführende Firewall-Aktion. Zusätzlich gibt es für jede Firewall-Regel einen Ein-/Ausschalter, eine Priorität, die Option für eine Verknüpfung mit anderen Regeln und eine Aktivierung der Regel für VPN-Verbindungen. Allgemeine Informationen zu diesen Parametern finden Sie im Abschnitt 'Die Parameter der Firewall-Regeln' → Seite 198.

Die Definition der Firewall-Regeln kann sowohl aus Einträgen der Objekt-Tabelle für Protokolle, Dienste, Stationen (→ Seite 219) und der Aktions-Tabelle für die Firewall-Aktionen (→ Seite 220) bestehen als auch direkte Beschreibungen in der entsprechenden LCOS-Syntax enthalten (z.B. %P6 für TCP).

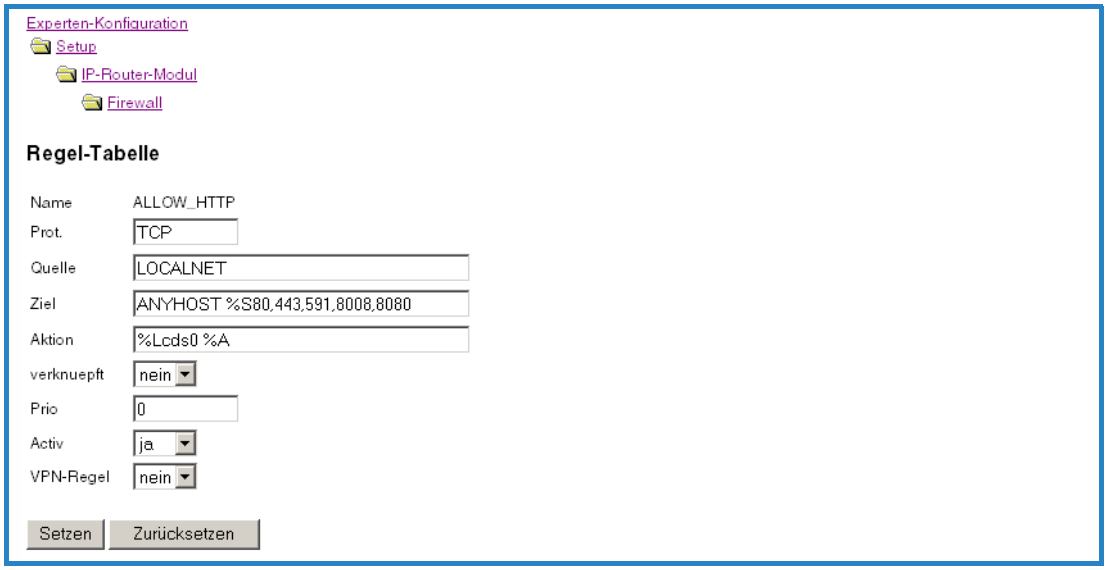

Bei der direkten Eingabe der Pegel-Parameter in der LCOS-Syntax gelten die gleichen Regeln, wie sie in den folgenden Abschnitten für Protokolle, Quelle und Ziel sowie die Firewall-Aktionen angegeben sind.

Objekttabelle

In der Objekt-Tabelle werden diejenigen Elemente bzw. Objekte definiert, die in der Regel-Tabelle der Firewall verwendet werden sollen. Objekte können sein:

- einzelne Rechner (MAC- oder IP-Adresse, Host-Name)
- ganze Netze
- Protokolle
- Dienste (Ports oder Port-Bereiche, z.B. HTTP, Mail&News, FTP, ...)

Diese Elemente lassen sich beliebig kombinieren und hierarchisch strukturieren. So können z.B. zunächst Objekte für die Protokolle TCP und UDP definiert werden. Später kann man drauf aufbauend Objekte z.B. für FTP (= TCP + Ports 20 und 21), HTTP (= TCP + Port 80) und DNS (= TCP, UDP + Port 53) anlegen. Diese können dann wiederum zu einem Objekt zusammengefasst werden, das alle Definitionen der Einzelobjekte enthält.

In der Objekttabelle können die Stationen und Dienste nach folgenden Regeln beschrieben werden:

Beschreibung	Objekt-ID	Beispiele und Bemerkungen
lokales Netz	%L	
Gegenstellen	%H	Name muss in DSL-/ISDN-/PPTP- oder VPN-Gegenstellenliste stehen
Hostname	%D	Hinweis zu Hostnamen beachten (→ Seite 202)

Beschreibung	Objekt-ID	Beispiele und Bemerkungen
MAC-Adresse	%E	00:A0:57:01:02:03
IP-Adresse	%A	%A10.0.0.1, 10.0.0.2; %A0 (alle Adressen)
Netzmaske	%M	%M255.255.255.0
Protokoll (TCP/UDP/ICMP etc.)	%P	%P6 (für TCP)
Dienst (Port)	%S	%S20-25 (für Ports 20 bis 25)

Gleichartige Beschreibungen können durch Komma getrennte Listen, wie z.B. Host-Listen/Adresslisten (%A10.0.0.1, 10.0.0.2) oder durch Bindestrich getrennte Bereiche wie z.B. Portlisten (%S20-25) erzeugen. Die Angabe einer '0' oder eines Leerstrings bezeichnet das Any-Objekt.

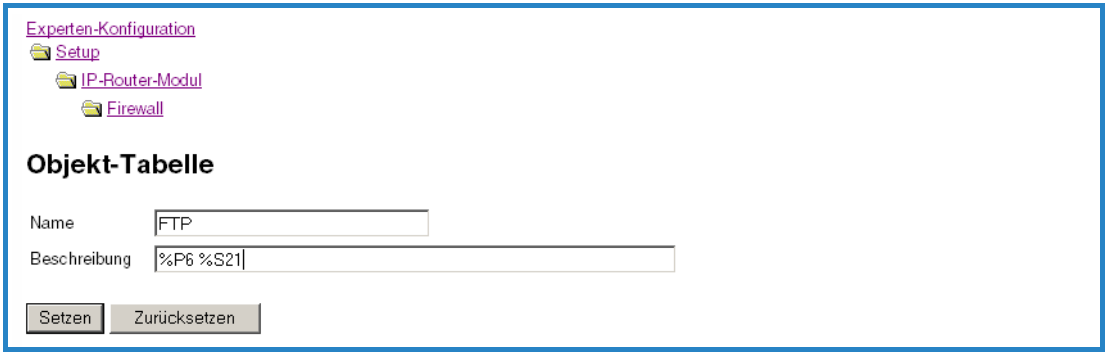

Bei der Konfiguration über die Konsole (Telnet oder Terminalprogramm) müssen die kombinierten Parameter (Port, Ziel, Quelle) jeweils in Anführungszeichen (Zollzeichen: ") eingeschlossen werden.

Aktionstabelle

Wie schon dargestellt, besteht eine Firewall-Aktion aus einer Bedingung, einem Limit, einer Paket-Aktion und sonstigen Maßnahmen. In der Aktionstabelle werden die Firewall-Aktionen als beliebige Kombinationen aus den folgenden Elementen zusammengestellt:

- Bedingungen

Bedingung	Beschreibung	Objekt-ID
Connect-Filter	Der Filter ist aktiv, wenn keine physikalische Verbindung zum Ziel des Pakets besteht	@c
DiffServ-Filter	Der Filter ist aktiv, wenn das Paket den angegebenen Differentiated Services Code Point (DSCP) enthält (siehe 'ToS- und DiffServ-Felder auswerten' → Seite 252	@d (plus DSCP)
Internet-Filter	Der Filter ist aktiv, wenn das Paket über die Defaultroute empfangen wurde oder gesendet werden soll	@i
VPN-Filter	Der Filter ist aktiv, wenn das Paket über eine VPN-Verbindung empfangen wurde oder gesendet werden soll	@v

Wenn zum "Connect-" oder "Internet-" Filter keine weitere Aktion angegeben wird, dann wird implizit eine Kombination dieser Filter mit der "Reject" Aktion angenommen.

- Limits

  Jede Firewall-Aktion kann mit einem Limit verknüpft werden, dessen Überschreitung zur Auslösung der Aktion führt. Über mehrere Limits für einen Filter sind dadurch auch Aktionsketten möglich.

  Limit-Objekte werden dabei allgemein mit %L eingeleitet, gefolgt von

  - Bezug: verbindungsbezogen (c) oder global (g)
  - Art: Datenrate (d), Anzahl der Pakete (p) oder Paketrate (b)
  - Wert des Limits
  - Weitere Parameter (z.B. Zeitraum und Größe)

  Es stehen folgende Limitierungen zur Verfügung:

Limit	Beschreibung	Objekt-ID
Data (abs)	Absolute Anzahl von Kilobytes auf der Verbindung nach denen die Aktion ausgeführt wird	%lcd
Data (rel)	Anzahl von Kilobytes/Sekunde, Minute, Stunde auf der Verbindung nach denen die Aktion ausgeführt wird	%lcds %lcdm %lcdh
Packet (abs)	Absolute Anzahl von Paketen auf der Verbindung nach denen die Aktion ausgeführt wird	%lcp
Packet (rel)	Anzahl von Paketen/Sekunde Minute, Stunde oder absolut auf der Verbindung nach denen die Aktion ausgeführt wird	%lcps %lcpm %lcph
global Data (abs)	Absolute Anzahl von Kilobytes, die an den Zielrechner gesendet oder von diesem empfangen wurde, nach denen die Aktion ausgeführt wird	%lgd
global Data (rel)	Anzahl von Kilobytes/Sekunde, Minute oder Stunde, die an den Zielrechner gesendet oder von diesem empfangen wurde, nach denen die Aktion ausgeführt wird	%lgds %lgdm %lgdh
global Packet (abs)	Absolute Anzahl von Paketen, die an den Zielrechner gesendet oder von diesem empfangen wurde, nach denen die Aktion ausgeführt wird	%lgp
global Packet (rel)	Anzahl von Paketen/Sekunde Minute oder Stunde, die an den Zielrechner gesendet oder von diesem empfangen wurden, nach denen die Aktion ausgeführt wird	%lgps %lgpm %lgph
receive Option	Beschränkung des Limits auf die Empfangsrichtung (dies wirkt im Zusammenhang mit obigen Limitierungen). In der Object-ID Spalte sind Beispiele angegeben	%lgdsr %lcdsr
transmit Option	Beschränkung des Limits auf die Senderichtung (dies wirkt im Zusammenhang mit obigen Limitierungen). In der Object-ID Spalte sind Beispiele angegeben	%lgdst %lcdst

Wird eine Aktion ohne Limit angegeben, so wird implizit ein Paket-Limit angenommen, welches sofort beim ersten Paket überschritten wird.

- Paket-Aktionen

Paket-Aktion	Beschreibung	Objekt-ID
Accept	Das Paket wird angenommen	%a
Reject	Das Paket wird mit einer passenden Fehlermeldung zurückgewiesen	%r
Drop	Das Paket wird stillschweigend verworfen	%d

Diese Pakete-Aktionen sind beliebig miteinander kombinierbar, wobei bei widersinnigen oder nicht eindeutigen Aktionen (z.B.: Accept + Drop) die sicherere, d.h. im Beispiel "Drop" genommen wird.

- Sonstige Maßnahmen

Maßnahmen	Beschreibung	Objekt-ID
Syslog	Gibt eine detaillierte Meldung über Syslog aus	%s
Mail	Schickt eine E-Mail an den Administrator	%m
SNMP	Sendet einen SNMP-Trap	%n
Close-Port	Schließt den Zielport des Pakets für eine einstellbare Zeit	%p
Deny-Host	Sperrt die Absender-Adresse des Pakets für eine einstellbare Zeit	%h
Disconnect	Trennt die physikalische Verbindung zur Gegenstelle, über die das Paket empfangen wurde oder gesendet werden sollte	%t
Zero-Limit	Setzt den Limit-Counter (s.u.) bei überschreiten der Trigger-Schwelle wieder auf 0	%z
Fragmentierung	erzwingt die Fragmentierung aller nicht auf die Regel passenden Pakete	%f

Wenn die "Close-Port" Aktion ausgeführt wird, wird ein Eintrag in einer Sperrliste vorgenommen, durch den alle Pakete, die an den jeweiligen Rechner und Port gesendet werden, verworfen werden. Für das "Close-Port"-Objekt kann eine Sperrzeit in Sekunden, Minuten oder Stunden angegeben werden, die direkt hinter der Objekt-ID vermerkt wird. Diese Zeitangabe baut sich zusammen aus dem Bezeichner für die Zeiteinheit (h, m, s für Stunde, Minute und Sekunde) sowie der eigentlichen Zeitangabe. So sperrt z.B. %pm10 den Port für 10 Minuten. Wird keine Zeiteinheit angegeben, so wird "Minuten" als Einheit angenommen. (damit ist %p10 gleichbedeutend mit %pm10)

Wird die "Deny-Host" Aktion ausgeführt, so wird der Absender des Pakets in eine Sperrliste eingetragen. Ab diesem Moment werden alle Pakete, die von dem gesperrten Rechner empfangen werden verworfen. Auch das "Deny-Host"-Objekt kann mit einer Sperrzeit versehen werden, die wie bei der "Close-Port" Option beschrieben gebildet wird.

Will man z.B. die Datenrate, die für eine Verbindung zulässig ist, auf 8 KBit/s limitieren, und bei einem Flooding-Versuch den Angreifer aussperren sowie eine Email an den Administrator senden, dann lautet die Objektbeschreibung für die Aktion wie folgt:

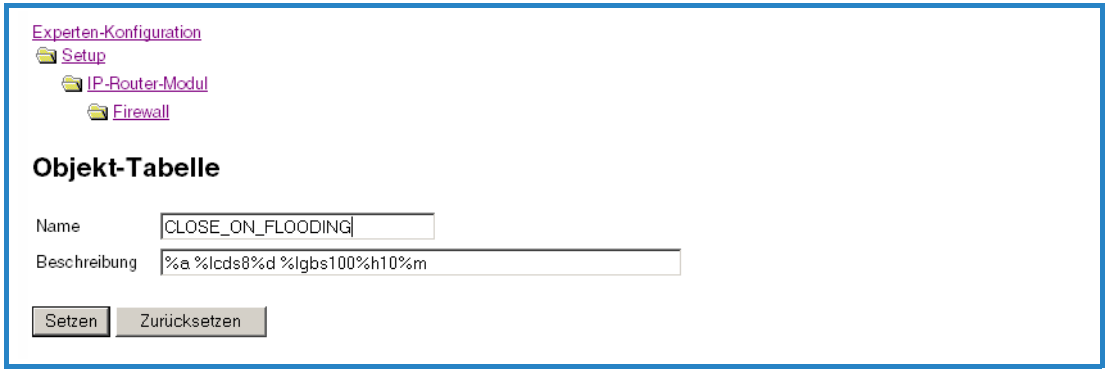

- Diese Beschreibung erlaubt zunächst den Datenverkehr (`%a`). Ein einfaches `%a` am Anfang der Beschreibung ist im übrigen gleichbedeutend mit einem `%lp0%a` (= Akzeptiere, wenn das Limit von Null Paketen überschritten wurde, d.h. beim ersten Paket).
- Wenn über die aktuelle Verbindung in einer Sekunde nun 8 kBit (`%lcds8`) übertragen wurden, dann werden alle weiteren Pakete bis zum Ablauf der Sekunde stillschweigend verworfen (`%d`), wodurch sich automatisch ein Traffic-Shaping ergibt.
- Treffen aber in einer Sekunde 100 Pakete für den Server (Ziel-Adresse der Verbindung) ein (`%lgbs100`), so wird der entfernte Host (Quell-Adresse) für 10 Minuten gesperrt (`%h10`) und eine E-Mail an den Administrator geschickt (`%m`)

Die Aktionsobjekte können wie bereits die Protokoll-, Adress- und Dienstobjekte in der Objekt-Tabelle mit einem Namen versehen und beliebig rekursiv miteinander kombiniert werden, wobei die maximale Rekursionstiefe auf 16 beschränkt ist. Sie können aber auch direkt in das Aktionsfeld der Regeltabelle eingetragen werden.

Beim Aufbau der eigentlichen Filter-Tabelle werden die Aktionsobjekte dann genau so wie Protokoll-, Adress- und Dienstobjekte auf die kleinste notwendige Anzahl reduziert, d.h. Mehrfachdefinitionen einer Aktion werden eliminiert und bei widersprüchlichen Aktionen wird die "sicherste" ausgewählt. So wird z.B. aus `%a` (Accept) und `%d` (Drop) nur `%d` und aus `%r` (Reject) und `%d` wird `%r`.

8.3.9 Firewall-Diagnose

Alle Ereignisse, Zustände und Verbindungen der Firewall können detailliert protokolliert und überwacht werden.

Die komfortabelste Überwachung ergibt sich mit der Anzeige der Logging-Tabelle (s. u.) durch den LANmonitor. Im LANmonitor werden im Bereich 'Firewall' die letzten fünf Ereignisse angezeigt, die durch eine Firewall-Regel, das DoS- oder IDS-System mit aktivierter 'SNMP'-Option ausgelöst wurden.

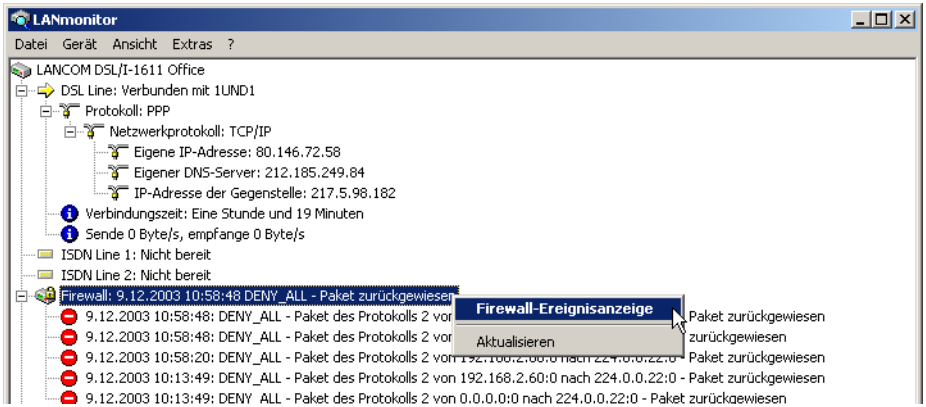

Mit einem Klick der rechten Maustaste auf diese Rubrik öffnet sich im Kontextmenü unter dem Eintrag **Firewall-Ereignisanzeige** ein neues Fenster mit der vollständigen Logging-Tabelle (→ Seite 224).

Alle in diesem Abschnitt beschriebenen Listen und Tabellen finden Sie unter folgenden Menüpunkten:

Konfigurationstool	Aufruf
WEBconfig	Experten-Konfiguration / Status / IP-Router-Statistik
Terminal/Telnet	/Status/IP-Router-Statistik

Die Firewall-Tabelle

Wenn ein zu loggendes Ereignis eingetreten ist, d.h. als auszuführende Aktion beim Empfang eines Paketes ist eine Mitteilung per E-Mail, Syslog oder SNMP gefordert, so wird dieses Ereignis in einer Logging-Tabelle festgehalten.

Wird die Logging-Tabelle über den LANmonitor aufgerufen, präsentiert sie sich in folgender Darstellung:

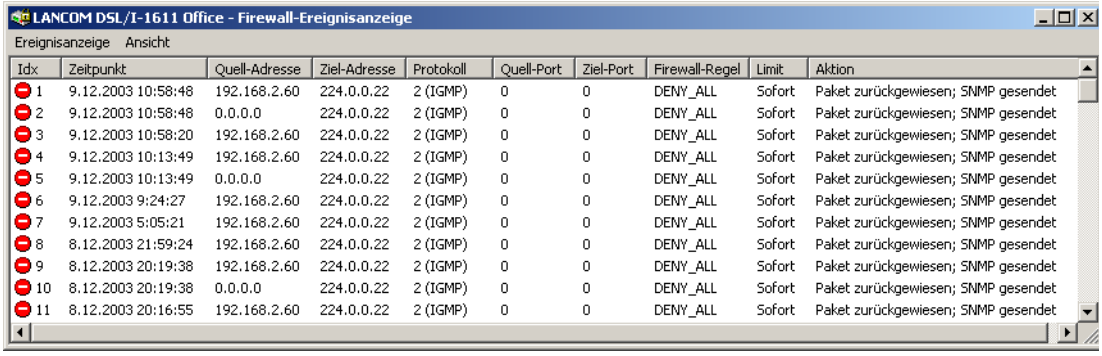

Idx	Zeitpunkt	Quell-Adresse	Ziel-Adresse	Protokoll	Quell-Port	Ziel-Port	Firewall-Regel	Limit	Aktion
1	9.12.2003 10:58:48	192.168.2.60	224.0.0.22	2 (IGMP)	0	0	DENY_ALL	Sofort	Paket zurückgewiesen; SNMP gesendet
2	9.12.2003 10:58:48	0.0.0.0	224.0.0.22	2 (IGMP)	0	0	DENY_ALL	Sofort	Paket zurückgewiesen; SNMP gesendet
3	9.12.2003 10:58:20	192.168.2.60	224.0.0.22	2 (IGMP)	0	0	DENY_ALL	Sofort	Paket zurückgewiesen; SNMP gesendet
4	9.12.2003 10:13:49	192.168.2.60	224.0.0.22	2 (IGMP)	0	0	DENY_ALL	Sofort	Paket zurückgewiesen; SNMP gesendet
5	9.12.2003 10:13:49	0.0.0.0	224.0.0.22	2 (IGMP)	0	0	DENY_ALL	Sofort	Paket zurückgewiesen; SNMP gesendet
6	9.12.2003 9:24:27	192.168.2.60	224.0.0.22	2 (IGMP)	0	0	DENY_ALL	Sofort	Paket zurückgewiesen; SNMP gesendet
7	9.12.2003 5:05:21	192.168.2.60	224.0.0.22	2 (IGMP)	0	0	DENY_ALL	Sofort	Paket zurückgewiesen; SNMP gesendet
8	8.12.2003 21:59:24	192.168.2.60	224.0.0.22	2 (IGMP)	0	0	DENY_ALL	Sofort	Paket zurückgewiesen; SNMP gesendet
9	8.12.2003 20:19:38	192.168.2.60	224.0.0.22	2 (IGMP)	0	0	DENY_ALL	Sofort	Paket zurückgewiesen; SNMP gesendet
10	8.12.2003 20:19:38	0.0.0.0	224.0.0.22	2 (IGMP)	0	0	DENY_ALL	Sofort	Paket zurückgewiesen; SNMP gesendet
11	8.12.2003 20:16:55	192.168.2.60	224.0.0.22	2 (IGMP)	0	0	DENY_ALL	Sofort	Paket zurückgewiesen; SNMP gesendet

Wird die Logging-Tabelle über WEBconfig aufgerufen, präsentiert sie sich in folgender Darstellung:

Experten-Konfiguration
Status
IP-Router-Statistik

Log-Tabelle

Idx.	System-Zeit	Quell-Adresse	Ziel-Adresse	Prot.	Quell-Port	Ziel-Port	Filterregel	Limit	Schwelle	Aktion
0001	9.12.2003 10:58:48	192.168.2.60	224.0.0.22	2	0	0	DENY_ALL	00000022	0	40000108
0002	9.12.2003 10:58:48	0.0.0.0	224.0.0.22	2	0	0	DENY_ALL	00000022	0	40000108
0003	9.12.2003 10:58:20	192.168.2.60	224.0.0.22	2	0	0	DENY_ALL	00000022	0	40000108
0004	9.12.2003 10:13:49	192.168.2.60	224.0.0.22	2	0	0	DENY_ALL	00000022	0	40000108
0005	9.12.2003 10:13:49	0.0.0.0	224.0.0.22	2	0	0	DENY_ALL	00000022	0	40000108
0006	9.12.2003 9:24:27	192.168.2.60	224.0.0.22	2	0	0	DENY_ALL	00000022	0	40000108
0007	9.12.2003 5:05:21	192.168.2.60	224.0.0.22	2	0	0	DENY_ALL	00000022	0	40000108
0008	8.12.2003 21:59:24	192.168.2.60	224.0.0.22	2	0	0	DENY_ALL	00000022	0	40000108
0009	8.12.2003 20:19:38	192.168.2.60	224.0.0.22	2	0	0	DENY_ALL	00000022	0	40000108
000a	8.12.2003 20:19:38	0.0.0.0	224.0.0.22	2	0	0	DENY_ALL	00000022	0	40000108

Diese Tabelle enthält die folgenden Werte:

Element	Bedeutung
Idx.	laufender Index (damit die Tabelle auch über SNMP abgefragt werden kann)
System-Zeit	System-Zeit in UTC Kodierung (wird bei der Ausgabe der Tabelle in Klartext umgewandelt)
Quell-address	Quell-Adresse des gefilterten Pakets
Ziel-address	Zieladresse des gefilterten Pakets
Prot.	Protokoll (TCP, UDP etc.) des gefilterten Pakets
Quell-Port	Quell-Port des gefilterten Pakets (nur bei portbehafteten Protokollen)
Ziel-Port	Ziel-Port des gefilterten Pakets (nur bei portbehafteten Protokollen)
Filterregel	Name der Regel, die den Eintrag erzeugt hat.

Element	Bedeutung
Limit	Bitfeld, dass das überschrittene Limit beschreibt, durch welches das Paket gefiltert wurde. Es sind zur Zeit folgende Werte definiert: 0x01 Absolute Anzahl, 0x02 Anzahl pro Sekunde, 0x04 Anzahl pro Minute, 0x08 Anzahl pro stunde, 0x10 globales Limit, 0x20 Bytelimit (wenn nicht gesetzt, handelt es sich um ein Paket-Limit), 0x40 limit gilt nur in Empfangsrichtung, 0x80 limit gilt nur in Senderichtung
Schwelle	überschrittener Grenzwert des auslösenden Limits
Action	Bitfeld, das alle ausgeführten Aktionen aufführt. Es sind zur Zeit folgende Werte definiert: 0x00000001 Accept 0x00000100 Reject 0x00000200 Aufbaufilter 0x00000400 Internet- (Defaultrouten-) Filter 0x00000800 Drop 0x00001000 Disconnect 0x00004000 Quell-Adresse sperren 0x00020000 Zieladresse und -port sperren 0x20000000 Sende Syslog-Benachrichtigung 0x40000000 Sende SNMP-Trap 0x80000000 Sende E-Mail

Alle Firewall-Aktionen werden ebenfalls im IP-Router-Trace angezeigt ('So starten Sie einen Trace' → Seite 86). Einige LANCOM-Modelle verfügen ferner über eine Firewall-LED, welche jedes gefilterte Paket signalisiert.

Die Filterliste

Über die Filterliste können die aus den in der Aktions-, Objekt- und Regeltabelle definierten Regeln erzeugten Filter ermittelt werden.

Bei einer manuellen Filter-Definition über Telnet oder WEBconfig wird kein Eintrag in der Filterliste angelegt, wenn die Definition Fehler in der Syntax enthalt. In diesem Fall wird auch keine Fehlermeldungen ausgegeben! Wenn Sie die Filter manuell konfigurieren, sollten Sie in jedem Fall anhand der Filterliste überprüfen, ob die gewünschten Filter erzeugt wurden.

Auf Telnet-Ebene kann der Inhalt der Filterliste auch mit dem Kommando `show filter` anzeigt werden:

```
Telnet 192.168.2.100

#
¦ LANCOM DSL/I-1611 Office
¦ Ver. 3.30.0003 / 12.11.2003
¦ SN.  000590300080
¦ Copyright (c)

Verbindung Nr.: 002 (LAN)

Passwort:

:/
> show filter

Filter 0001 from Rule ALLOW_PPTP:
  Protocol: 187
  Src: 00:00:00:00:00:00 0.0.0.0 0.0.0.0 0-0
  Dst: 00:00:00:00:00:00 0.0.0.0 0.0.0.0 0-0
  Limit per conn.:  after transmitting or receiving of 0 kilobits per second
  actions after exceeding the limit:
      accept

Filter 0002 from Rule ALLOW_VPN:
  Protocol: 108
  Src: 00:00:00:00:00:00 192.168.2.0 255.255.255.0 0-0
  Dst: 00:00:00:00:00:00 0.0.0.0 0.0.0.0 500-500
  Limit per conn.:  after transmitting or receiving of 0 kilobits per second
  actions after exceeding the limit:
      accept
```

Unter WEBconfig hat die Filterliste den folgenden Aufbau:

Experten-Konfiguration
Status
IP-Router-Statistik

Filter-Liste

Idx.	Prot.	Quell-MAC	Quell-Adresse	Quell-Netz-Maske	Q-von	Q-bis	Ziel-MAC	Ziel-Adresse	Ziel-Netz-Maske	Z-von	Z-bis	Aktion
0001	187	000000000000	0.0.0.0	0.0.0.0	0	0	000000000000	0.0.0.0	0.0.0.0	0	0	limit: accept
0002	108	000000000000	192.168.2.0	255.255.255.0	0	0	000000000000	0.0.0.0	0.0.0.0	500	500	limit: accept
0003	51	000000000000	192.168.2.0	255.255.255.0	0	0	000000000000	0.0.0.0	0.0.0.0	500	500	limit: accept
0004	50	000000000000	192.168.2.0	255.255.255.0	0	0	000000000000	0.0.0.0	0.0.0.0	500	500	limit: accept
0005	17	000000000000	0.0.0.0	0.0.0.0	137	139	000000000000	0.0.0.0	0.0.0.0	0	0	limit: inet: reject
0006	17	000000000000	192.168.2.0	255.255.255.0	0	0	000000000000	0.0.0.0	0.0.0.0	500	500	limit: accept
0007	17	000000000000	192.168.2.0	255.255.255.0	0	0	000000000000	192.168.2.100	255.255.255.255	53	53	limit: accept

Die einzelnen Felder in der Filterliste haben folgende Bedeutung:

Eintrag	Beschreibung
Idx.	laufender Index
Prot	zu filterndes Protokoll, also z.B. 6 für TCP oder 17 für UDP
Quell-MAC	Ethernet-Quell-Adresse des zu filternden Pakets oder 000000000000, wenn der Filter für alle Pakete gelten soll
Quell-Adresse	Quell-IP-Adresse oder 0.0.0.0, wenn der Filter für alle Pakete gelten soll
Quell-Netzmaske	Quell-Netzmaske, die zusammen mit der Quell-IP-Adresse das Quell-Netz bestimmt, oder 0.0.0.0, wenn der Filter für Pakete aus allen Netzen gelten soll

Eintrag	Beschreibung
Q-von	Start-Quell-Port der zu filternden Pakete.
Q-bis	End-Quell-Port der zu filternden Pakete. Spannt zusammen mit dem Start-Quell-Port einen Portbereich auf, in dem der Filter wirksam ist. Sind Start und Endport 0, so gilt der Filter für alle Quell-Ports
Ziel-MAC	Ethernet-Zieladresse des zu filternden Pakets oder 000000000000, wenn der Filter für alle Pakete gelten soll
Ziel-Adresse	Ziel-IP-Adresse oder 0.0.0.0, wenn der Filter für alle Pakete gelten soll
Ziel-Netzmaske	Ziel-Netzmaske, die zusammen mit der Ziel-IP-Adresse das Ziel-Netz bestimmt, oder 0.0.0.0, wenn der Filter für Pakete zu allen Netzen gelten soll
Z-von	Start-Zielport der zu filternden Pakete.
Z-bis	End-Zielport der zu filternden Pakete. Spannt zusammen mit dem Start-Zielport einen Portbereich auf, in dem der Filter wirksam ist. Sind Start und Endport 0, so gilt der Filter für alle Zielports
Aktion	In dieser Spalte wird die "Hauptaktion", also die Aktion textuell ausgegeben, die bei überschreiten des ersten Limits ausgeführt wird. Das erste Limit kann auch ein implizites Limit sein, so z.B. wenn nur ein Limit zur Beschränkung des Durchsatzes konfiguriert wurde, so wird ein implizites Limit, das mit einer "accept" Aktion verknüpft ist eingefügt. Als Hauptaktion wird in diesem Fall "accept" ausgegeben. Die vollständigen Aktionen lassen sich über das Kommando `show filter` anzeigen
verknüpft	Gibt an, ob es sich bei dieser Regel um eine "First Match"-Regel handelt (verknüpft = Nein). Nur bei verknüpften Regeln werden im Falle des Zutreffens dieser Regel auch weitere Regeln ausgewertet.
Prio	Priorität der Regel, durch die der Eintrag erzeugt wurde.

Die Verbindungsliste

In der Verbindungstabelle werden Quell-Adresse, Ziel-Adresse, Protokoll, Quell-Port, Ziel-Port, etc. einer Verbindung nachgehalten sowie mögliche Aktionen gespeichert. Diese Tabelle ist sortiert nach Quell-Adresse, Ziel-Adresse, Protokoll, Quell-Port und Ziel-Port des Pakets, das den Eintrag in der Tabelle hervorgerufen hat.

Unter WEBconfig hat die Filterliste den folgenden Aufbau:

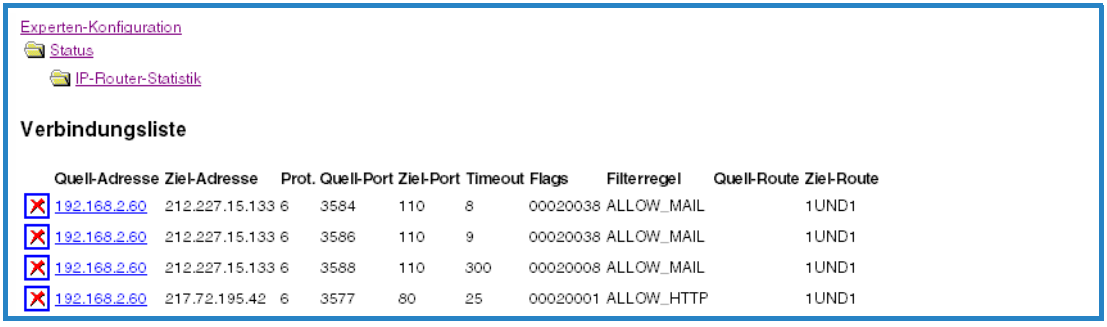

Quell-Adresse	Ziel-Adresse	Prot.	Quell-Port	Ziel-Port	Timeout	Flags	Filterregel	Quell-Route	Ziel-Route
192.168.2.60	212.227.15.133	6	3584	110	8	00020038	ALLOW_MAIL		1UND1
192.168.2.60	212.227.15.133	6	3586	110	9	00020038	ALLOW_MAIL		1UND1
192.168.2.60	212.227.15.133	6	3588	110	300	00020008	ALLOW_MAIL		1UND1
192.168.2.60	217.72.195.42	6	3577	80	25	00020001	ALLOW_HTTP		1UND1

Die Tabelle enthält die folgenden Elemente:

Element	Bedeutung
Quell-Adresse	Quell-Adresse der Verbindung
Ziel-Adresse	Ziel-Adresse der Verbindung
Protocol	verwendetes Protokoll (TCP/UDP etc.) Das Protokoll wird dezimal angegeben
Quell-Port	Quell-Port der Verbindung. Der Port wird nur bei portbehafteten Protokollen (TCP/UDP) oder Protokollen, die ein vergleichbares Feld besitzen (ICMP/GRE) angegeben
Ziel-Port	Ziel-Port der Verbindung (bei UDP-Verbindungen wird dieser erst mit der ersten Antwort besetzt)
Timeout	Jeder Eintrag altert mit der Zeit aus dieser Tabelle heraus, damit die Tabelle bei "gestorbenen" Verbindungen nicht überläuft
Flags	In den Flags wird der Zustand der Verbindung und weitere (interne) Informationen in einem Bitfeld gespeichert (→ Seite 229). Als Zustände sind folgende Werte möglich: **new**, **establish**, **open**, **closing**, **closed**, **rejected** (entsprechend der TCP-Flags: SYN, SYN ACK, ACK, FIN, FIN ACK und RST) UDP-Verbindungen kennen nun die Zustände **new**, **open** und **closing** (letzteren nur, wenn die UDP-Verbindung mit einem zustandsbehafteten Steuerkanal verknüpft ist. Dies ist z.B. beim Protokoll H.323 der Fall)
Quell-Route	Name der Gegenstelle, über die das erste Paket empfangen wurde.
Ziel-Route	Name der Gegenstelle, auf die das erste Paket gesendet wird.
Filterregel	Name der Regel, die den Eintrag erzeugt hat (diese bestimmt auch die auszuführenden Aktionen), wenn ein passendes Paket empfangen wird.

Bedeutung der Flags in der Verbindungsliste

Flag	Bedeutung
00000001	TCP: SYN gesendet
00000002	TCP: SYN/ACK empfangen
00000004	TCP: warte auf ACK des Servers
00000008	alle: Verbindung offen
00000010	TCP: FIN empfangen
00000020	TCP: FIN gesendet
00000040	TCP: RST gesendet oder empfangen
00000080	TCP: Sitzung wird wiederhergestellt
00000100	FTP: passive FTP-Verbindung wird aufgebaut
00000400	H.323: zugehörige T.120-Verbindung
00000800	Verbindung über Loopback-Interface
00001000	prüfe verkettete Regeln

Flag	Bedeutung
00002000	Regel ist verkettet
00010000	Ziel ist auf "lokaler Route"
00020000	Ziel ist auf Default-Route
00040000	Ziel ist auf VPN-Route
00080000	physikalische Verbindung ist nicht aufgebaut
00100000	Quelle ist auf Default-Route
00200000	Quelle ist auf VPN-Route
00800000	keine Route zum Ziel
01000000	enthält globale Aktion mit Bedingung

Portsperrliste

Wenn als Aktion die Sperrung des Zielports auf dem Zielrechner ausgewählt wurde, so werden Adresse, Protokoll und Port des Zielrechners in der Portsperrtabelle abgelegt. Diese Tabelle ist ebenfalls eine sortierte halbdynamische Tabelle. Die Sortierung erfolgt nach Adresse, Protokoll und Port. Die Tabelle enthält die folgenden Elemente:

Element	Bedeutung
Address	Adresse des Rechners, für den die Sperre gelten soll.
Protocol	Verwendetes Protokoll (TCP/UDP etc.) Das Protokoll wird dezimal angegeben.
Port	Zu sperrender Port auf dem Rechner. Wenn das jeweilige Protokoll nicht portbehaftet ist, dann wird das gesamte Protokoll für diesen Rechner gesperrt.
Timeout	Dauer der Sperre in Minuten.
Filterregel	Name der Regel, die den Eintrag erzeugt hat (diese bestimmt auch die auszuführenden Aktionen), wenn ein passendes Paket empfangen wird.

Hostsperrliste

Wenn als Aktion eines Filters die Sperrung des Absenders ausgewählt wurde, so werden Adresse des Rechners in der Hostsperrtabelle abgelegt. Diese Tabelle ist eine nach der Absenderadresse sortierte halbdynamische Tabelle und enthält die folgenden Elemente:

Element	Bedeutung
Address	Adresse des Rechners, der gesperrt werden soll
Timeout	Dauer der Sperre in Minuten
Filter-Regel	Name der Regel, die den Eintrag erzeugt hat (diese bestimmt auch die auszuführenden Aktionen), wenn ein passendes Paket empfangen wird.

8.3.10 Grenzen der Firewall

Neben dem Verständnis der Funktionsweise der Firewall ist es auch sehr wichtig, ihre Grenzen zu erkennen und sie ggf. weiter zu ergänzen. So schützt die Firewall grundsätzlich nicht vor bösartigen Inhalten, die auf den zugelassenen Wegen in das lokale Netzwerk gelangen. Die Auswirkungen einiger Viren und Würmer werden zwar unterbunden, weil die Kommunikation über die benötigten Ports gesperrt ist, aber einen echten Schutz vor Viren bietet die Firewall allein nicht.

Auch das Abhören von sensiblen Daten im Internet wird durch die Firewall nicht verhindert. Sind die Daten erst einmal über die Firewall hinaus in das unsichere Netz gelangt, stehen sie dort weiterhin den bekannten Gefahren gegenüber. Vertrauliche Informationen wie Verträge, Passwörter, Entwicklungsinformationen etc. sollten daher auch bei Einsatz einer Firewall nur geschützt übertragen werden, z.B. durch den Einsatz geeigneter Verschlüsselungsverfahren oder über VPN-Verbindungen.

8.4 Abwehr von Einbruchsversuchen: Intrusion Detection

Die Firewall hat die Aufgabe, den Datenverkehr über die Grenzen zwischen den Netzwerken hinweg zu prüfen und diejenigen Datenpakete, die keine Erlaubnis für die Übertragung mitbringen, zurückzuweisen bzw. zu verwerfen. Neben dem Ansatz, direkt auf einen Rechner im geschützten Netzwerk zuzugreifen, gibt es aber auch Angriffe auf die Firewall selbst oder Versuche, die Firewall mit gefälschten Datenpaketen zu überlisten.

Solche Versuche werden über ein Intrusion-Detection-System (IDS) erkannt, abgewehrt und protokolliert. Dabei kann zwischen Protokollierung im Gerät (Logging), E-Mail-Benachrichtigung, SNMP-Traps oder SYSLOG-Alarmen gewählt werden. Das IDS prüft den Datenverkehr auf bestimmte Eigenschaften hin und erkennt so auch neue Angriffe, die nach auffälligen Mustern ablaufen.

8.4.1 Beispiele für Einbruchsversuche

Als typische Einbruchsversuche kann man gefälschte Absender-Adressen ("IP-Spoofing") und Portscans ansehen, sowie den Missbrauch spezieller Protokolle wie z.B. FTP, um einen Port im angegriffenen Rechner und der davor hängenden Firewall zu öffnen.

IP-Spoofing

Beim IP-Spoofing gibt sich der Absender eines Pakets als ein anderer Rechner aus. Dies geschieht entweder, um Firewalls überlisten, die Paketen aus dem eigenen Netz mehr Vertrauen schenken als Paketen aus fremden Netzen, oder um den Urheber eines Angriffs (z.B. Smurf) zu verschleiern.

Die LANCOM Firewall schützt sich davor durch Routenprüfung, d.h. sie überprüft, ob das Paket überhaupt über das Interface empfangen werden durfte, von dem es empfangen wurde.

Portscan-Erkennung

Das Intrusion-Detection System versucht Portscans zu erkennen, zu melden und geeignet auf den Angriff zu reagieren. Dies geschieht ähnlich der Erkennung eines 'SYN Flooding'-Angriffs (siehe 'SYN Flooding' → Seite 233): Es wer-

den auch hier die "halboffenen" Verbindungen gezählt, wobei ein TCP-Reset, das vom gescannten Rechner gesendet wird, die "halboffene" Verbindung weiterhin offen lässt.

Wenn eine bestimmte Anzahl von halboffenen Verbindungen zwischen dem gescannten und dem scannenden Rechner existiert, so wird dies als Portscan gemeldet.

Ebenso wird der Empfang von leeren UDP-Paketen als versuchter Portscan interpretiert

8.4.2 Konfiguration des IDS

LANconfig

Die Parameter des Intrusion Detection Systems werden im LANconfig im Konfigurationsbereich 'Firewall/QoS' auf der Registerkarte 'IDS' festgelegt:

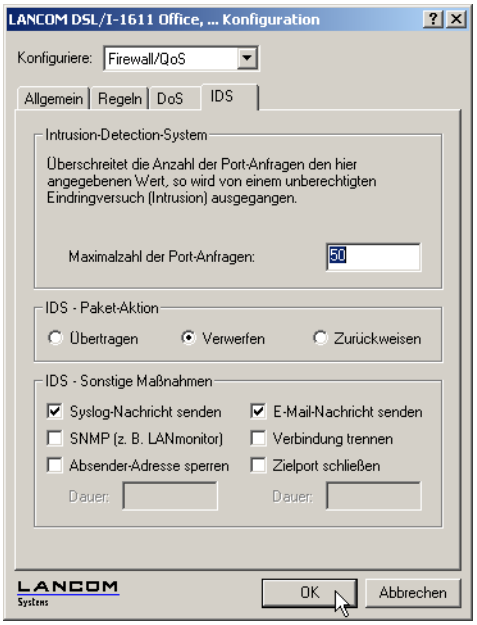

Neben der Maximalzahl der Portanfragen, der Paket-Aktion und den möglichen Meldemechanismen gibt es hier noch weitergehende Reaktionsmöglichkeiten:

- Die Verbindung wird getrennt
- Die Adresse des Absenders wird für eine einstellbare Zeit gesperrt
- Der Zielport des Scans wird für eine einstellbare Zeit gesperrt

WEBconfig, Telnet

Die Verhaltensweise des Intrusion Detection Systems wird unter WEBconfig oder Telnet hier konfiguriert:

Konfigurationstool	Aufruf
WEBconfig	Experten-Konfiguration: Setup/IP-Router/Firewall
Terminal/Telnet	Setup/IP-Router/Firewall

8.5 Schutz vor "Denial-of-Service"-Angriffen

Angriffe aus dem Internet können neben Einbruchsversuchen auch Angriffe mit dem Ziel sein, die Erreichbarkeit und Funktionstüchtigkeit einzelner Dienste zu blockieren. Diese Angriffe nennt man auch "Denial-Of-Service". LANCOM-Geräte sind mit entsprechenden Schutzmechanismen ausgestattet, die bekannte Hacker-Angriffe erkennen und die Funktionstüchtigkeit erhalten.

8.5.1 Beispiele für Denial-of-Service-Angriffe

Denial-Of-Service-Angriffe nutzen prinzipielle Schwächen der TCP/IP-Protokolle sowie fehlerhafte Implementationen von TCP/IP-Protokollstacks aus. Zu den Angriffen, die prinzipiellen Schwächen ausnutzen, gehören z.B. SYN-Flood und Smurf. Zu den Angriffen, die fehlerhafte Implementationen zum Ziel haben, gehören alle Angriffe, die mit fehlerhaft fragmentierten Paketen operieren (z.B. Teardrop), oder die mit gefälschten Absenderadressen arbeiten (z.B. Land). Im folgenden werden einige dieser Attacken, deren Auswirkungen und mögliche Gegenmaßnahmen beschrieben.

SYN Flooding

Beim SYN-Flooding schickt der Angreifer in kurzen zeitlichen Abständen TCP-Pakete, mit gesetztem SYN-Flag und sich ständig ändernden Quell-Ports auf offene Ports seines Opfers. Der angegriffene Rechner richtet darauf hin eine TCP-Verbindung ein, sendet dem Angreifer ein Paket mit gesetzten SYN- und ACK-Flags und wartet nun vergeblich auf die Bestätigung des Verbindungsaufbaus. Dadurch bleiben dann hunderte "halboffener" TCP-Verbindungen zurück, und verbrauchen Ressourcen (z.B. Speicher) des angegriffenen Rechners. Das ganze kann letztendlich so weit gehen, dass das Opfer keine TCP-Verbindung mehr annehmen kann oder gar aufgrund von Speichermangel abstürzt.

Als Gegenmaßnahme in einer Firewall hilft nur, die Anzahl "halboffener" TCP-Verbindungen, die zwischen zwei Rechnern bestehen zu überwachen und zu beschränken, d.h. falls weitere TCP-Verbindungen zwischen diesen Rechnern aufgebaut werden, dann müssen diese von der Firewall abgeblockt werden.

Smurf

Der Smurf-Angriff arbeitet zweistufig und legt gleich zwei Netze lahm. Im ersten Schritt wird mit gefälschter Absenderadresse ein Ping (ICMP Echo-Request) an die Broadcastadresse des erste Netzes gesendet, worauf alle Rechner in diesem Netz mit einem ICMP-Echo-Reply und die gefälschte Absenderadresse (die im zweiten Netz liegt) antworten. Wenn die Rate der einkommenden Echo-Requests sowie die Anzahl der antwortenden Rechner hoch genug ist, dann wird zum einen der gesamte einkommende Traffic des zweiten Netzes für die Dauer der Attacke blockiert, zum anderen kann der Besitzer der gefälschten Adresse für die Dauer der Attacke keine normalen Daten mehr annehmen.

Ist die gefälschte Absenderadresse die Broadcastadresse des zweiten Netzes, so sind sogar alle Rechner in diesem Netz blockiert.

In diesem Fall blockiert die DoS-Erkennung des LANCOM das Weiterleiten von Paketen, die an die lokale Broadcastadresse gerichtet sind.

LAND

Beim LAND-Angriff handelt es sich um ein TCP-Paket, dass mit gesetztem SYN-Flag und gefälschter Absender-Adresse an den Opferrechner geschickt wird. Das Pikante dabei ist, dass die gefälschte Absenderadresse gleich der Adresse des Opfers ist. Bei einer unglücklichen Implementierung des TCP wird das auf dieses Paket gesendete SYN-ACK vom Opfer wieder als "SYN" interpretiert und ein neues SYN-ACK gesendet. Dies führt zu einer Endlosschleife, die den Rechner einfrieren lässt.

Bei einer neueren Variante wird als Absenderadresse des Pakets nicht die Adresse des angegriffenen Rechners eingesetzt, sondern die Loopback-Adresse "127.0.0.1". Sinn dieser Täuschung ist es, Personal Firewalls zu überlisten, die zwar auf die klassische Variante (Absenderadresse = Zieladresse) reagieren, die neue Form aber ungehindert durchlassen. Diese Form wird vom LANCOM ebenfalls erkannt und geblockt.

Ping of Death

Der Ping of Death gehört zu den Angriffen, die Fehler bei der Reassemblierung von fragmentierten Paketen ausnutzen. Dies funktioniert wie folgt:

Im IP-Header befindet sich das Feld "Fragment-Offset" das angibt, an welcher Stelle das empfangene Fragment in das IP-Paket eingebaut werden soll. Dieses Feld hat eine Länge 13 Bit und gibt die Einfügeposition in jeweils 8 Byte grossen Schritten an. Die Einfügeposition kann daher zwischen 0 und 65528 Bytes liegen. Bei einer MTU auf dem Ethernet von 1500 Bytes kann somit ein bis zu 65528 + 1500 - 20 = 67008 Byte großes IP-Paket erzeugt werden, was zu Überläufen von internen Zählern führen oder gar Pufferüberläufe provozieren kann und es somit dem Angreifer gar die Möglichkeit eröffnet, eigenen Code auf dem Opferrechner auszuführen.

Hier bieten sich der Firewall zwei Möglichkeiten: Entweder, die Firewall re-assembliert das gesamte einkommende Paket und prüft dessen Integrität, oder aber es wird nur das Fragment, das über die maximale Paketgröße hinaus geht, verworfen. Im ersten Fall kann die Firewall bei einer fehlerhaften Implementation selbst zum Opfer werden, im zweiten Fall sammeln sich beim Opfer "halb" reassemblierte Pakete an, die erst nach einer gewissen Zeit verworfen werden, wodurch sich ein neuer Denial-Of-Service Angriff ergeben kann, wenn dem Opfer dadurch der Speicher ausgeht.

Teardrop

Der Teardrop-Angriff arbeitet mit überlappenden Fragmenten. Dabei wird nach dem ersten Fragment ein weiteres geschickt, das komplett innerhalb des ersten liegt, d.h. das Ende des zweiten Fragments liegt vor dem Ende des ersten. Wird nun aus Bequemlichkeit des Programmierers des IP-Stack bei der Ermittlung der Länge der zur Reassemblierung zu kopierenden Bytes einfach "neues Ende" - "altes Ende" gerechnet, so ergibt sich ein negativer Wert, bzw. ein sehr großer positiver wert, durch den bei der Kopieroperation Teile des Speichers des Opfers überschrieben werden und der Rechner daraufhin abstürzt.

Auch hier hat die Firewall wieder zwei Möglichkeiten: Entweder sie reassembliert selbst und verwirft ggf. das gesamte Paket, oder sie hält nur minimalen Offset und maximales Ende des Pakets nach und verwirft alle Fragmente, deren Offset oder Ende in diesen Bereich fallen. Im ersten Fall muss die Implementation innerhalb der Firewall korrekt sein, damit diese nicht selbst Opfer wird, im anderen Fall sammeln sich wieder "halb" reassemblierte Pakete beim Opfer.

Bonk/Fragrouter

Bonk ist eine Variante des Teardrop-Angriffs, die jedoch nicht zum Ziel hat den angegriffenen Rechner zum Absturz zu bringen, sondern einfache Portfilter Firewalls, die auch fragmentierte Pakete akzeptieren auszutricksen und somit in das zu schützende Netz einzudringen. Bei diesem Angriff wird nämlich durch geschickte Wahl des Fragment-Offsets der UDP- oder TCP-Header des ersten Fragments überschrieben. Hierdurch akzeptieren einfache Portfilter-Firewalls das erste Paket und die dazugehörenden Fragmente. Durch das Überschreiben des Headers im zweiten Fragment, wird so ganz plötzlich aus einem erlaubten Paket ein Paket, das eigentlich in der Firewall geblockt werden sollte.

Auch hier gilt, die Firewall kann entweder selbst Re-assemblieren, oder nur das falsche Fragment (und alle nachfolgenden) filtern, mit den bereits oben angedeuteten Problemen der einen oder anderen Lösung.

In der Default-Einstellung sind alle Einstellungen auf "sicher" konfiguriert, d.h. maximal 100 zulässige halboffene Verbindungen von verschiedenen Rechnern (vgl. SYN-Flooding), maximal 50 halboffene Verbindungen von einem Rechner (vgl. Portscan) fragmentierte Pakete werden re-assembliert.

8.5.2 Konfiguration der DoS-Abwehr

LANconfig

Die Parameter gegen die DoS-Attacken werden im LANconfig im Konfigurationsbereich 'Firewall/QoS' auf der Registerkarte 'DoS' festgelegt:

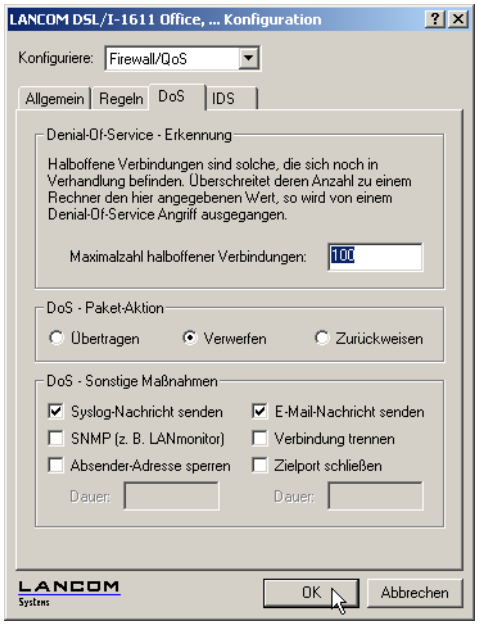

Um die Anfälligkeit des Netzes vor DoS-Attacken schon im Vorfeld drastisch zu reduzieren, dürfen Pakete aus entfernten Netzen nur dann angenommen werden, wenn entweder eine Verbindung vom internen Netz aus initiiert wurde, oder die einkommenden Pakete durch einen expliziten Filtereintrag (Quelle: entferntes Netz, Ziel: lokales Netz) zugelassen werden. Diese Maßnahme blockiert bereits eine Vielzahl von Angriffen.

Für alle erlaubten Zugriffe werden im LANCOM explizit Verbindungszustand, Quell-Adressen und Korrektheit von Fragmenten überprüft. Dies geschieht sowohl für einkommende als auch für ausgehende Pakete, da ein Angriff auch aus dem lokalen Netz heraus gestartet werden kann.

Um nicht durch fehlerhafte Konfiguration der Firewall ein Tor für DoS-Angriffe zu öffnen, wird dieser Teil zentral konfiguriert. Neben der Maximalzahl der halboffenen Verbindungen, der Paket-Aktion und den möglichen Meldemechanismen gibt es hier noch weitergehende Reaktionsmöglichkeiten:

- Die Verbindung wird getrennt
- Die Adresse des Absenders wird für eine einstellbare Zeit gesperrt
- Der Zielport des Scans wird für eine einstellbare Zeit gesperrt

WEBconfig, Telnet

Die Verhaltensweise der DoS-Erkennung und -Abwehr wird unter WEBconfig oder Telnet hier konfiguriert:

Konfigurationstool	Aufruf
WEBconfig	Experten-Konfiguration: Setup/IP-Router/Firewall
Terminal/Telnet	Setup/IP-Router/Firewall

Immer aktiv hingegen sind folgende Schutzmechanismen:

- Adressüberprüfung (gegen IP-Spoofing)
- Abblocken von Broadcasts in lokale Netz (gegen Smurf und Co).

8.5.3 Konfiguration von ping-Blocking und Stealth-Modus

LANconfig

Die Parameter für das ping-Blocking und den Stealth-Modus werden im LANconfig im Konfigurationsbereich 'Firewall/QoS' auf der Registerkarte 'Allgemein' festgelegt:

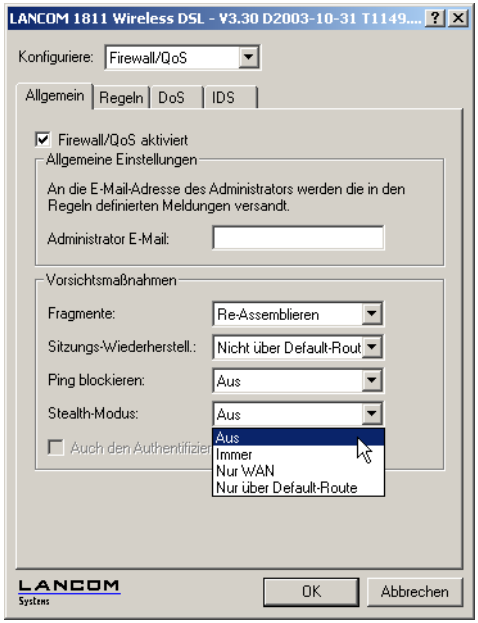

Firewall

WEBconfig, Telnet

Unter WEBconfig oder Telnet wird das Unterdrücken der Antworten hier konfiguriert:

Konfigurationstool	Aufruf
WEBconfig	Experten-Konfiguration: Setup/IP-Router/Firewall
Terminal/Telnet	Setup/IP-Router/Firewall

9 Quality-of-Service

Dieses Kapitel widmet sich dem Thema Quality-of-Service (kurz: QoS). Unter diesem Oberbegriff sind die Funktionen des LCOS zusammengefasst, die sich mit der Sicherstellung von bestimmten Dienstgüten befassen.

9.1 Wozu QoS?

Generell möchte man mit dem Quality-of-Service erreichen, dass bestimmte Datenpakete entweder besonders sicher oder möglichst sofort übertragen werden:

- Bei der Datenübertragung kann es durchaus vorkommen, dass Datenpakete gar nicht beim Empfänger ankommen. Für manche Anwendungen ist es aber sehr wichtig, dass alle abgeschickten Pakete auch wirklich ankommen. Eine in mehrere kleine Datenpakete aufgeteilte E-Mail kann z.B. beim Empfänger nur dann wieder zusammengebaut werden, wenn alle Teile vollständig angekommen sind. Ob das eine oder andere Paket dabei mit kleinen Zeitverzögerungen eintrifft, ist jedoch weniger wichtig. Diese Anwendungen setzen meistens auf das verbindungsorientierte Transmission Control Protocol (TCP). Dieses Protokoll stellt sicher, dass die Daten korrekt und in der richtigen Reihenfolge über das Netz transportiert werden. Es regelt dabei die Senderate selbst herunter, wenn die Bestätigungen der verschickten Datenpakete länger auf sich warten lassen, und sorgt im Falle eines Paketverlustes automatisch für ein erneutes Übertragen.
- Bei anderen Anwendungen wie z.B. der Telefonie über das Internet (Voice-over-IP, VoIP) ist es im Gegenteil dazu sehr wichtig, dass die Datenpakete nur mit geringer zeitlicher Verzögerung beim Empfänger eintreffen. Ob dabei einmal ein Datenpaket verloren geht, ist hier weniger wichtig. Der Teilnehmer am anderen Ende der Verbindung versteht den Anrufer auch dann, wenn kleine Teile der Sprache verloren gehen. Bei dieser Anwendung steht also der Wunsch im Vordergrund, dass die zu versendenen Datenpakete möglichst sofort verschickt werden. Für diese Anwendungen wird oft das verbindungslose User Datagram Protocol (UDP) eingesetzt. Bei diesem Protokoll ist der Overhead für die Verwaltung sehr gering. Allerdings ist die Zustellung der Pakete in der richtigen Reihenfolge nicht garantiert, die Datenpakete werden einfach losgeschickt. Da es keine Empfangsbestätigung gibt, werden verlorende Pakete auch nicht erneut zugestellt.

9.2 Welche Datenpakete bevorzugen?

Die Notwendigkeit für das QoS-Konzept entsteht erst durch die Tatsache, dass die verfügbare Bandbreite nicht immer ausreicht, um alle anstehenden Datenpakete zuverlässig und rechtzeitig zu übertragen. Werden über die Datenleitung gleichzeitig große FTP-Downloads gefahren, E-Mails ausgetauscht und IP-Telefone verwendet, kommt es sehr schnell zu Belastungsspitzen. Um auch in diesen Situationen die Anforderungen an die gewünschte Datenübertragung sicher zu stellen, müssen bestimmte Datenpakete bevorzugt behandelt werden. Dazu muss ein LANCOM zunächst einmal erkennen, welche Datenpakete denn überhaupt bevorzugt werden sollen.

Es gibt zwei Möglichkeiten, den Bedarf für eine bevorzugte Behandlung von Datenpaketen im LANCOM zu signalisieren:

- Die Applikation, wie z.B. die Software von einigen IP-Telefonen, kann die Datenpakete selbst entsprechend kennzeichnen. Diese Kennzeichnung, das "Tag", wird in den Header der IP-Pakete eingefügt. Die beiden ver-

schiedenen Varianten dieser Kennzeichnung "ToS" und "DiffServ" können vereinfacht dargestellt folgende Zustände annehmen:

- □ ToS "Low Delay"
- □ ToS "High Reliability"
- □ DiffServ "Expedited Forwarding"
- □ DiffServ "Assured Forwarding"

Die IP-Header-Bits des ToS- bzw. DiffServ-Feldes werden im Falle einer VPN-Strecke auch in den umgebenden IP-Header des IPSec-VPN-Paketes kopiert. Somit steht QoS auch für VPN-Strecken über das Internet zur Verfügung, sofern der Provider entsprechende Pakete auch im WAN bevorzugt behandelt.

- Wenn die Applikation selbst nicht die Möglichkeit hat, die Datenpakete entsprechend zu kennzeichnen, kann das LANCOM für die richtige Behandlung sorgen. Dazu werden die vorhandenen Funktionen der Firewall genutzt, die Datenpakete z.B. nach Subnetzen oder Diensten (Anwendungen) klassifizieren kann. Mit diesen Funktionen ist es z.B. möglich, die Datenpakete einer FTP-Verbindung oder die einer bestimmten Abteilung (in einem separaten Subnetz) gesondert zu behandeln.

  Für die Behandlung von Datenpaketen, die über die Firewall klassifiziert werden, stehen die beiden folgenden Möglichkeiten zur Auswahl:

  - □ Garantierte Mindestbandbreite
  - □ Limitierte Maximalbandbreite

9.2.1 Was ist DiffServ?

DiffServ steht für "Differentiated Services" und stellt ein relativ neues Modell dar, die Priorität der Datenpakete zu signalisieren. DiffServ basiert auf dem bekannten Type-of-Service(ToS)-Feld und nutzt das gleiche Byte im IP-Header.

ToS verwendet die ersten drei Bits zur Kennzeichnung der Prioritäten (Precedence) 0 bis 7 und vier weitere Bits (die ToS-Bits) zur Optimierung des Datenflusses (u.a. "Low Delay" und "High Reliability"). Dieses Modell ist recht unflexibel und wurde daher in der Vergangenheit eher selten verwendet.

Das DiffServ-Modell nutzt die ersten 6 Bits zur Unterscheidung verschiedener Klassen. Damit sind bis zu 64 Abstufungen (Differentiated Services Code Point, DSCP) möglich, die eine feinere Priorisierung des Datenflusses ermöglichen:

- Um die Abwärtskompatibilität zur ToS-Implementation sicherzustellen, können mit den "Class Selectors" (CS0 bis CS7) die bisherigen Precedence-Stufen abgebildet werden. Die Stufe "CS0" wird dabei auch als "Best Effort" (BE) bezeichnet und steht für die normale Übertragung der Datenpakete ohne besondere Behandlung.
- Die "Assured Forwarding"-Klassen werden für die gesicherte Übertragung von Datenpaketen eingesetzt. Die erste Ziffer des AF-Klasse steht jeweils für die Priorität der Übertragung (1 bis 4), die zweite Ziffer für "Drop-Wahrscheinlichkeit" (1 bis 3). Pakete mit AFxx-Kennzeichnung werden "gesichert" übertragen, also nicht verworfen.

Mit der Klasse "Expedited Forwarding" schließlich werden die Pakete markiert, die vor allen anderen Paketen (bevorzugt) übertragen werden sollen.

Code-point	DSCP Bits	Dez.	Code-point	DSCP Bits	Dez.	Code-point	DSCP Bits	Dez.
CS0 (BE)	000000	0	AF11	001010	10	AF33	011110	30
CS1	001000	8	AF12	001100	12	AF41	100010	34
CS2	010000	16	AF13	001110	14	AF42	100100	36
CS3	011000	24	AF21	010010	18	AF43	100110	38
CS4	100000	32	AF22	010100	20	EF	101110	46
CS5	101000	40	AF23	010110	22			
CS6	110000	48	AF31	011010	26			
CS7	111000	56	AF32	011100	28			

9.2.2 Garantierte Mindestbandbreiten

Hiermit geben Sie Vorfahrt für sehr wichtige Applikationen, Voice-over-IP (VoIP)-TK-Anlagen oder bestimmte Benutzergruppen.

Bei LANCOM-Geräten mit integrierter oder nachträglich über Software-Option freigeschalteter VoIP-Funktion werden die QoS-Einstellungen für SIP-Gespräche automatisch vorgenommen!

Volldynamisches Bandbreitenmanagement beim Senden

Das Bandbreitenmanagement erfolgt in Senderichtung dynamisch. Dies bedeutet, dass z.B. eine garantierte Mindestbandbreite nur solange zur Verfügung stellt wird, wie auch tatsächlich entsprechender Datentransfer anliegt.

Ein Beispiel:

Zur Übertragung von VoIP-Daten eines entsprechenden VoIP-Gateways immer soll eine Bandbreite von 256 kBit/s garantiert werden. Ein einzelne VoIP-Verbindung benötige 32 kBit/s.

Solange niemand telefoniert, steht die gesamte Bandbreite anderen Diensten zur Verfügung. Mit jeder neu aufgebauten VoIP-Verbindung stehen den anderen Anwendungen jeweils 32 kBit/s weniger zur Verfügung, bis 8 VoIP-Verbindungen aktiv sind. Sobald eine VoIP-Verbindung beendet ist, steht die entsprechende Bandbreite wieder allen anderen Anwendungen zur Verfügung.

Für das korrekte Funktionieren dieses Mechanismus darf die Summe der konfigurierten Mindestbandbreiten die effektiv zur Verfügung stehende Sendebandbreite nicht übersteigen.

Dynamisches Bandbreitenmanagement auch beim Empfang

Zur empfangsseitigen Bandbreitensteuerung können Pakete zwischengespeichert und erst verzögert bestätigt werden. Dadurch regeln sich TCP/IP-Verbindungen selbständig auf eine geringere Bandbreite ein.

Jedem WAN-Interface ist eine maximale Empfangsbandbreite zugeordnet. Diese Bandbreite wird durch jede QoS-Regel, die eine minimale Empfangsbandbreite auf diesem Interface garantiert, entsprechend erniedrigt.

- Ist die QoS-Regel verbindungsbezogen definiert, wird die reservierte Bandbreite direkt nach dem Beenden der Verbindung wieder freigegeben, und die maximal auf dem WAN-Interface verfügbare Bandbreite steigt entsprechend an.
- Ist die QoS-Regel global definiert, wird die reservierte Bandbreite erst nach dem Beenden der letzten Verbindung wieder freigegeben.

9.2.3 Limitierte Maximalbandbreiten

Hiermit schränken Sie z.B. die gesamte oder verbindungsbezogene Maximalbandbreite für Serverzugriffe ein.

Ein Beispiel:

Sie betreiben einen Webserver und ein lokales Netzwerk an einem gemeinsamen Internetzugang.

Um zu verhindern, dass Ihr Produktivnetz (LAN) von vielen Internetzugriffen auf Ihren Webserver lahmgelegt wird, limitieren Sie alle Serverzugriffe auf die Hälfte der Ihnen zur Verfügung stehenden Bandbreite. Um ferner sicherzustellen, dass Ihre Serverdienste vielen Usern gleichzeitig und gleichberechtigt zugute kommen, setzen Sie pro Verbindung zum Server eine bestimmte Maximalbandbreite.

Kombination möglich

Minimal- und Maximalbandbreiten können kombiniert zusammen verwendet werden. Somit kann die zur Verfügung stehende Bandbreite speziell nach Ihren Erfordernissen z.B. auf bestimmte Benutzergruppen oder Anwendungen verteilen werden.

9.3 Das Warteschlangenkonzept

9.3.1 Sendeseitige Warteschlangen

Die Anforderungen an die Dienstgüte werden im LCOS durch den Einsatz mehrerer Warteschlangen (Queues) für die Datenpakete realisiert. Auf der Sendeseite kommen folgende Queues zum Einsatz:

- Urgent-Queue I

  Diese Queue wird immer vor allen anderen abgearbeitet. Hier landen folgende Datenpakete:

  - Pakete mit ToS "Low Delay"
  - Pakete mit DiffServ "Expedited Forwarding"
  - Alle Pakete, denen eine bestimme Mindestbandbreite zugewiesen wurde, solange die garantierte Minimalbandbreite nicht überschritten wird

- □ TCP-Steuerungspakete können ebenfalls durch diese Queue bevorzugt versendet werden (siehe 'SYN/ACK-Speedup' → Seite 124)

■ Urgent Queue II

Hier landen alle Pakete, die eine garantierte Mindestbandbreite zugewiesen bekommen haben, deren Verbindung diese aber überschritten hat.

Solange das Intervall für die Mindestbandbreite läuft (z.B. bis zum Ende der laufenden Sekunde) werden alle Pakete in dieser Queue ohne weitere besondere Priorität behandelt. Alle Pakete in dieser Queue, der "gesicherten Queue" und der "Standard-Queue" teilen sich von nun an die vorhandene Bandbreite. Die Pakete werden beim Senden in der Reihenfolge aus den Queues geholt, in der sie auch in die Queues gestellt wurden. Läuft das Intervall ab, werden alle Blöcke, die sich zu diesem Zeitpunkt noch in der "Urgent-Queue II" befinden, bis zum Überschreiten der jeweils zugeteilten Mindestbandbreite wieder in die "Urgent-Queue I" gestellt, der Rest verbleibt in der "Urgent-Queue II".

Mit diesem Verfahren wird sichergestellt, dass priorisierte Verbindungen den restlichen Datenverkehr nicht erdrücken.

■ gesicherte Queue

Diese Warteschlange hat keine gesonderte Priorität. Jedoch werden Pakete in dieser Queue niemals verworfen (garantierte Übertragung). Hier landen folgende Datenpakete:

- □ Pakete mit ToS "High Reliability"
- □ Pakete mit DiffServ "Assured Forwarding"

■ Standard-Queue

Die Standard-Warteschlange enthält alle nicht klassifizierten Datenpakete. Pakete in dieser Queue werden zuerst verworfen, sofern die Datenpakete nicht schnell genug abgeliefert werden können.

Das Konzept der Warteschlangen funktioniert natürlich nur, wenn sich an der Schnittstelle vom LAN zum WAN ein "Stau" von Datenpaketen bildet. Dieser Stau bildet sich dann, wenn das Interface im LANCOM weniger Daten an das WAN abgeben kann, als aus dem LAN in den Spitzenzeiten angeliefert werden. Das ist z.B. dann der Fall, wenn die Schnittstelle zum WAN ein integriertes ADSL Interface mit vergleichsweiser geringer Sendegeschwindigkeit ("Upstream") ist. Das integrierte ADSL-Modem meldet selbständig an das LANCOM zurück, wie viele Datenpakete es noch aufnehmen kann und bremst so den Datenfluss schon im Router. Dabei werden dann automatisch die Warteschlangen gefüllt.

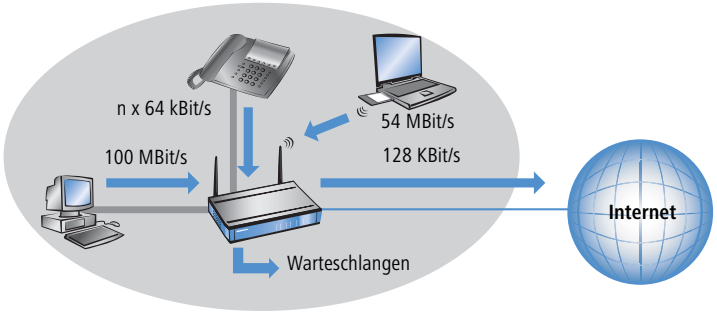

Anders sieht das aus, wenn ein Ethernet-Interface die Verbindung ins WAN darstellt. Aus Sicht des LANCOM sieht die Verbindung ins Internet über das ein externes DSL-Modem wie ein Ethernet-Abschnitt aus. Auf der Strecke vom LANCOM zum DSL-Modem werden die Daten auch mit der vollen LAN-Geschwindigkeit von 10 oder 100 MBit/s übertragen. Hier bildet sich also kein natürlicher Stau, da die Ein- und Ausgangsgeschwindigkeiten gleich sind. Außerdem meldet das Ethernet zwischen LANCOM und DSL-Modem nichts über die Kapazität der Verbindung zurück. Die Folge: erst im DSL-Modem kommt es zum Stau. Da hier keine Warteschlangen mehr vorhanden sind, gehen die überschüssigen Daten verloren. Eine Priorisierung der "bevorzugten" Daten ist also nicht möglich

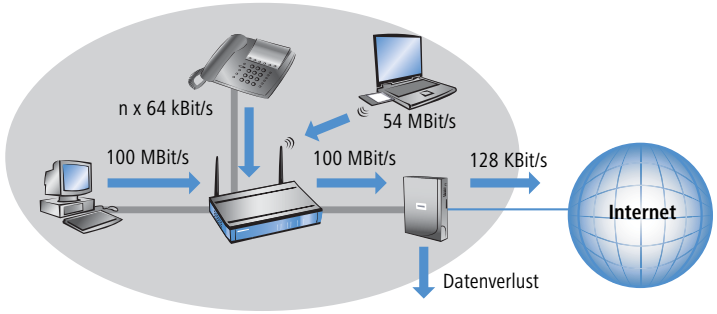

Um dieses Problem zu lösen, wird die Übertragungsrate des WAN-Interfaces im LANCOM künstlich gedrosselt. Die Schnittstelle wird dabei auf die Übertragungsrate eingestellt, die für den Transport der Daten ins WAN zur Verfügung stehen. Bei einem Standard-DSL-Anschluss wird also das DSL-Interface im LANCOM auf die entsprechende Upstreamrate (128 KBit/s) eingestellt.

Bei der von den Providern angegebenen Datenraten handelt es sich meistens um die Nettodatenrate. Die für das Interface nutzbare Bruttodatenrate liegt etwas höher als die vom Provider garantierte Nettodatenrate. Wenn Sie die Bruttodatenrate Ihres Providers kennen, können Sie diesen Wert für das Interface eintragen und damit den Datendurchsatz leicht steigern. Mit der Angabe der Nettodatenrate sind Sie aber auf jeden Fall auf der sicheren Seite!

9.3.2 Empfangsseitige Warteschlangen

Neben der Übertragungsrate in Senderichtung gilt die gleiche Überlegung auch für die Empfangsrichtung. Hier bekommt das WAN-Interface des LANCOM vom DSL-Modem deutlich weniger Daten angeliefert, als eigentlich aufgrund des 10 oder 100 MBit Ethernet-Interfaces möglich wäre. Alle auf dem WAN-Interface empfangenen Datenpakete werden gleichberechtigt in das LAN übertragen.

Um die eingehenden Daten priorisieren zu können, muss also auch in dieser Richtung eine künstliche "Bremse" eingeschaltet werden. Wie schon bei der Senderichtung wird daher die Übertragungsrate der Schnittstelle in Empfangsrichtung an das Angebot des Providers angepasst, für einen Standard-DSL-Anschluss also z.B. auf eine Downstreamrate von 768 KBit/s. Auch hier kann wie bei der Upstreamrate die Bruttodatenrate eingetragen werden, wenn bekannt.

Das Reduzieren der Empfangsbandbreite macht es nun möglich, die empfangenen Datenpakete angemessen zu behandeln. Die bevorzugten Datenpakete werden bis zur garantierten Mindestbandbreite direkt in das LAN weitergegeben, die restlichen Datenpakete laufen in einen Stau. Dieser Stau führt in der Regel zu einer verzögerten Bestätigung der Pakete. Bei einer TCP-Verbindung wird der sendende Server auf diese Verzögerungen reagieren, seine Sendefrequenz herabsetzen und sich so der verfügbaren Bandbreite anpassen.

Auf der Empfangsseite kommen folgende Queues zum Einsatz:

- Deferred Acknowledge Queue

  Jedes WAN-Interface erhält zusätzlich eine QoS-Empfangsqueue, welche die Pakete aufnimmt, die "ausgebremst" werden sollen. Die Verweildauer jedes einzelnen Pakets richtet sich nach der Länge des Pakets und der aktuell zulässigen Empfangsbandbreite. Pakete, für die über eine QoS-Regel eine empfangsseitige Mindestbandbreite definiert ist, werden ungebremst durchgelassen, solange die Mindestbandbreite nicht überschritten wurde.

- normale Empfangsqueue

  Hier landen alle Pakete, die nicht aufgrund einer empfangsseitig aktiven QoS-Regel gesondert behandelt werden müssen. Pakete in dieser Queue werden direkt weitergeleitet bzw. bestätigt, ohne Maximalbandbreiten zu berücksichtigen.

9.4 Reduzierung der Paketlänge

Die bevorzugte Behandlung von Datenpaketen einer wichtigen Applikation kann je nach Situation durch extrem lange Datenpakete anderer Anwendungen gefährdet werden. Das ist z.B. dann der Fall, wenn IP-Telefonie und ein FTP-Datentransfer gleichtzeitig auf der WAN-Verbindung aktiv sind.

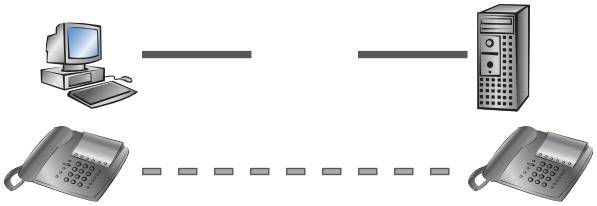

Der FTP-Transfer setzt recht große Datenpakete von 1500 Byte ein, während die Voice-over-IP-Verbindung Pakete von z.B. netto 24 Byte in relativ kurzen Takten verschickt. Wenn sich in dem Moment, in dem ein VoIP-Paket übertragen werden soll, z.B. schon FTP-Pakete in der Sendequeue des LANCOM befinden, kann das VoIP-Paket erst dann verschickt werden, wenn die Leitung wieder frei ist. Je nach Übertragungsrate der Verbindung kann das zu einer merklichen Verzögerung der Sprachübertragung führen.

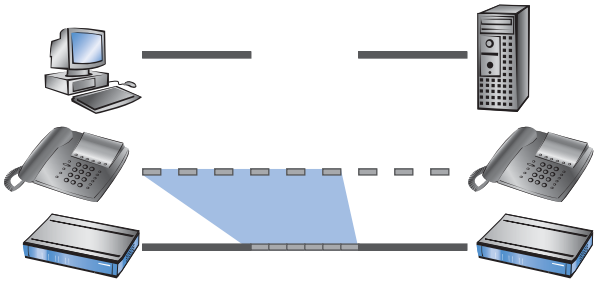

Dieses störende Verhalten kann ausgeglichen werden, wenn alle Datenpakete, die nicht zu der über QoS bevorzugten Verbindung gehören, eine bestimmte Länge nicht überschreiten. Auf der FTP-Verbindung werden dann z.B. nur so kleine Pakete verschickt, dass die zeitkritische VoIP-Verbindung die Pakete in der benötigten Taktung ohne zeitliche Verzögerung zustellen kann. Für die TCP-gesicherte FTP-Übertragung wirkt sich die möglicherweise einstellende Verzögerung nicht nachteilig aus.

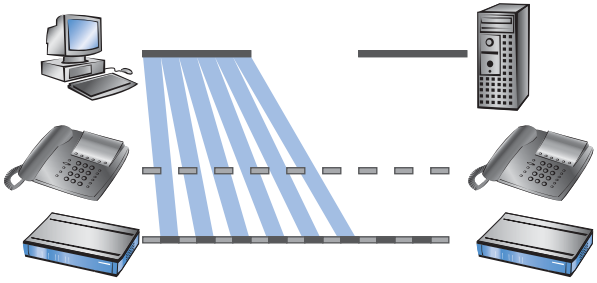

Zur Beeinflussung der Paketlänge gibt es zwei verschiedene Verfahren:

- Das LANCOM kann die Teilnehmer der Datenverbindung informieren, dass sie nur Datenpakete bis zu einer bestimmten Länge verschicken sollen. Dabei wird eine passende PMTU (Path Maximum Transmission Unit) auf der Sendeseite erzwungen, das Verfahren bezeichnet man als "PMTU-Reduzierung".

  Die PMTU-Reduzierung kann dabei sowohl in Sende- als auch in Empfangsrichtung eingesetzt werden. Für die Senderichtung werden die Absender im eigenen LAN mit der PMTU-Reduzierung auf eine geringere Paketgröße eingestellt, für die Empfangsrichtung die Absender im WAN, z.B. Web- oder FTP-Server im Internet.

  Sofern die Datenverbindung schon besteht, wenn die VoIP-Verbindung gestartet wird, regeln die Absender die Paketlänge sehr schnell auf den zulässigen Wert zurück. Beim Aufbau von neuen Datenverbindungen, während die VoIP-Verbindung schon steht, wird während der Verbindungsverhandlung direkt die maximal zulässige Paketlänge vereinbart.

Die reduzierte Paketlänge auf der Datenverbindung bleibt auch nach dem Beenden der VoIP-Verbindung bestehen, bis der Absender den PMTU-Wert erneut überprüft.

- Das LANCOM kann die zu sendenden Pakete oberhalb einer einstellbaren Maximalgröße (z.B. 256 Byte) selbst in kleinere Einheiten aufteilen. Dieses als "Fragmentieren" bezeichnete Verfahren wird jedoch nicht von allen Servern im Internet unterstützt, da die Verarbeitung von fragmentierten Pakete als Sicherheitsrisiko betrachtet wird und in vielen Servern ausgeschaltet ist. Dadurch kann es zu Störungen z.B. beim Datendownload oder bei der Übertragung von Webseiten kommen.

  Dieses Verfahren ist daher nur für solche Verbindungen zu empfehlen, bei denen keine unbekannten Server im Internet beteiligt sind, z.B. bei der direkten Anbindung von Filialen an eine Zentrale über eine VPN-Verbindung, über die nicht gleichzeitig der Internet-Traffic läuft.

9.5 QoS-Parameter für Voice-over-IP-Anwendungen

Eine wichtige Aufgabe bei der Konfiguration von VoIP-Systemen ist die Sicherstellung einer ausreichenden Sprachqualität. Zwei Faktoren beeinflussen die Sprachqualität einer VoIP-Verbindung wesentlich: Die Verzögerung der Sprache auf dem Weg vom Sender zum Empfänger sowie der Verlust von Datenpaketen, die nicht oder nicht rechtzeitig beim Empfänger eintreffen. Die "International Telecommunication Union" (ITU) hat in umfangreichen Tests untersucht, was der Mensch als ausreichende Sprachqualität empfindet, und als Resultat die Empfehlung der ITU G.114 veröffentlicht.

Bei LANCOM-Geräten mit integrierter oder nachträglich über Software-Option freigeschalteter VoIP-Funktion werden die QoS-Einstellungen für SIP-Gespräche automatisch vorgenommen!

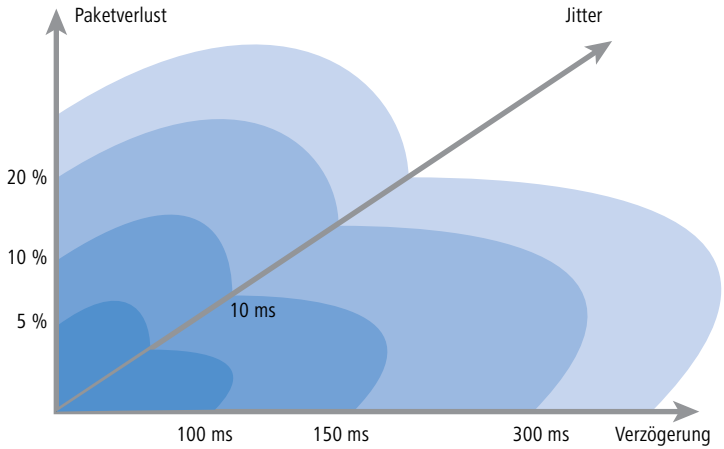

Bei einer Verzögerung von nicht mehr als 100 ms und einem Paketverlust von weniger als 5% wird die Qualität wie bei einer "normalen" Telefonverbindung empfunden, bei nicht mehr als 150 ms Verzögerung und weniger als 10% Paketverlust empfindet der Telefonteilnehmer immer noch eine sehr gute Qualität. Bis zu 300 ms bei 20% schließlich empfinden manche Hörer die Qualität noch als brauchbar, darüber hinaus gilt die Verbindung als nicht mehr brauchbar für die Sprachübertragung.

Neben der mittleren Verzögerungszeit wird auch die Schwankung in dieser Verzögerung vom menschlichen Ohr wahrgenommen. Die Unterschiede in der der Laufzeit der Sprachinformationen vom Sender zum Empfänger (Jitter) werden bis zu 10 ms noch toleriert, darüber hinaus als störend empfunden.

Die Konfiguration einer VoIP-Verbindung soll dementsprechend so erfolgen, dass die Randwerte für eine gute Sprachqualität eingehalten werden: Paketverlust bis 10%, Verzögerung bis 150 ms, Jitter bis 10ms.

- Der Jitter kann beim Empfänger durch einen entsprechenden Puffer ausgeglichen werden. In diesem Puffer (Jitter-Buffer) werden einige Pakete zwischengespeichert und mit konstantem Abstand an den Empfänger weitergegeben. Durch diese Zwischenspeicherung können die Schwankungen in der Übertragungszeit zwischen den einzelnen Pakete ausgeglichen werden.
- Die Verzögerung wird von mehren Komponenten beeinflusst:
  - Zum fixen Anteil der Verzögerung tragen die Zeit der Verarbeitung (Processing: Paketierung, Kodierung und Kompression beim Absender sowie beim Empfänger), die Dauer für Übergabe des Pakets von der Anwendung an das Interface (Serialization) und die Zeit für die Übertragung über die WAN-Strecke (Propagation).
  - Der variable Anteil wird vom Jitter bzw. dem eingestellen Jitter-Buffer bestimmt.

  Diese beiden Anteile ergeben zusammen die Verzögerung, die idealerweise nicht mehr als 150 ms betragen sollte.

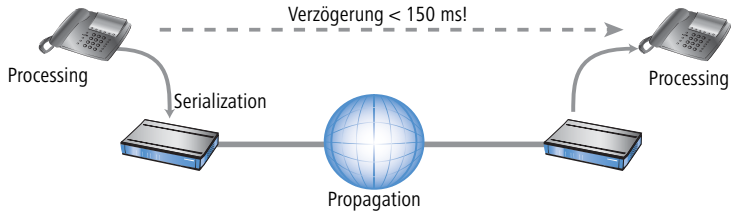

- Der Paketverlust schließlich wird neben dem allgemeinen Verlust durch die Netzübertragung maßgeblich durch den Jitter-Buffer beeinflusst. Wenn Pakete mit einer größeren Verzögerung ankommen als durch den Jitter-Buffer ausgeglichen werden kann, werden die Pakte verworfen und erhöhen den Paketverlust. Je größer also der Jitter-Buffer, desto kleiner der Verlust. Umgekehrt steigt mit dem Jitter-Buffer auch die gesamte Verzögerung, so dass bei der Konfiguration der Jitter-Buffer so klein gewählt werden sollte, dass die Qualität noch als ausreichend betrachtet werden kann.

Die Verzögerung wird im Detail vor allem durch den verwendeten Codec, die daraus resultierende Paketgröße und die verfügbare Bandbreite bestimmt:

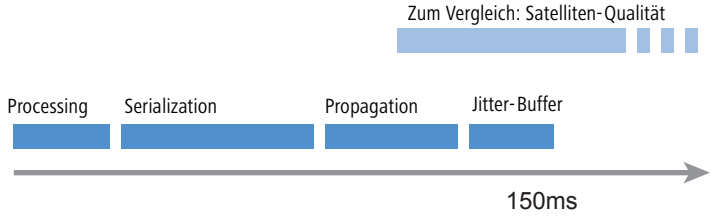

- Die Zeit für die Verarbeitung wird durch den verwendeten Codec festgelegt. Bei einer Samplingzeit von 20 ms wird genau alle 20 ms ein neues Paket gebildet. Die Zeiten für die Komprimierung etc. können meistens vernachlässigt werden.
- Die Zeit für die Übergabe der Pakete an das Interface wird durch den Quotient aus Paketgröße und verfügbarer Bandbreite definiert:

	Paketgröße in Byte						
	1	64	128	256	512	1024	1500
56 Kbit/s	0,14	9	18	36	73	146	215
64 Kbit/s	0,13	8	16	32	64	128	187
128 Kbit/s	0,06	4	8	16	32	64	93
256 Kbit/s	0,03	2	4	8	16	32	47

	Paketgröße in Byte						
	1	64	128	256	512	1024	1500
512 Kbit/s	0,016	1	2	4	8	16	23
768 Kbit/s	0,010	0,6	1,3	2,6	5	11	16
1536 Kbit/s	0,005	0,3	0,6	1,3	3	5	8

Ein 512 Byte großes Paket einer FTP-Verbindung belegt auf einer 128 Kbit/s-Upstream also für mindestens 32 ms die Leitung.

Die Pakete der VoIP-Verbindung selbst sind außerdem oft deutlich größer als die reine Nutzlast. Zu den Nutzdaten müssen die zusätzlichen IP-Header sowie ggf. die IPsec-Header addiert werden. Die Nutzlast ergibt sich aus dem Produkt von Nutzdatenrate und Samplingzeit des verwendeten Codecs. Dazu kommen für alle Codecs jeweils 40 Byte für IP-, RTP- und UDP-Header und mindestens 20 Byte für den IPsec-Header (RTP- und IPsec-Header können allerdings je nach Konfiguration auch größer sein).

Codec	Nutzdatenrate	Sampling	Pakete/s	Nutzlast	IPsec-Paket	Bandbreite
G.723.1	6,3 Kbit/s	30 ms	33,3	24 Byte	64 Byte	22,3 Kbit/s
G.711	64 Kbit/s	20 ms	50	160 Byte	276 Byte	110,4 Kbit/s

Da die mit DES, 3DES oder AES verschlüsselten Pakete nur in Blockgrößen von 64 Bytes wachsen können, ergibt sich beim G.711-Codec das IPsec-Paket zu 160 Bytes Nutzlast + 96 Bytes auffüllen bis zu nächsten Blockgrenze + 20 Bytes IPsec-Header zu 276 Bytes.

Eine ähnliche "Verlustquote" kann sich auch beim G.723-Codec ergeben, wenn z.B. der RTP-Header länger als 12 Bytes ist. Dann wächst das IP-Paket auf die nächste Blockgrenze von 128 Bytes; zzgl. 20 Bytes für den IPsec-Header ergeben sich Pakete mit einer Gesamtlänge von 128 Bytes, also mehr als das 6-fache der Nutzlast!

Die benötigte Bandbreite für die Übertragung ergibt sich letztlich als Quotient aus der Paketgröße und der Samplingzeit.

- Die Zeit für die Übertragung über das Internet ist abhängig von der Entfernung (ca. 1 ms pro 200 km) und von den dabei passiert Routern (ca. 1 ms pro Hop). Diese Zeit kann als Hälfte des Mittelwertes einer Reihe von Ping-Zeiten auf die Gegenstelle angenähert werden.
- Der Jitter-Buffer kann an vielen IP-Telefonen direkt eingestellt werden, z.B. als feste Anzahl von Paketen, die für die Zwischenspeicherung verwendet werden sollen. Die Telefone laden dann bis zu 50% der eingestellten Pakete und beginnen dann mit der Wiedergabe. Der Jitter-Buffer entspricht damit der Hälfte der eingestellten Paketanzahl multipliziert mit der Samplingzeit des Codecs.

- Fazit: Die gesamte Verzögerung ergibt sich bei der entsprechenden Bandbreite, einer Ping-Zeit von 100 ms zur Gegenstelle und einem Jitter-Buffer von 4 Paketen für die beiden Codecs im Beispiel zu:

Codec	Processing	Serialization	Propagation	Jitter-Buffer	Summe
G.723.1	30 ms	32 ms	50 ms	60 ms	172 ms
G.711	20 ms	32 ms	50 ms	40 ms	142 ms

Die Übertragungszeit der Pakete auf das Interface (Serialization) geht dabei von einer PMTU von 512 Byte für eine 128 Kbit-Verbindung aus. Für langsamere Interfaces oder andere Codecs müssen ggf. andere Jitter-Buffer und/oder PMTU-Werte eingestellt werden.

Bitte beachten Sie, das die benötigten Bandbreiten jeweils in Sende- und Empfangsrichtung sowie für ein einzelne Verbindung gelten.

9.6 QoS in Sende- oder Empfangsrichtung

Bei der Steuerung der Datenübertragung mit Hilfe der QoS kann man auswählen, ob die entsprechende Regel für die Sende- oder Empfangsrichtung gilt. Welche Richtung bei einer konkreten Datenübertragung jetzt aber Sende- und welche Empfangsrichtung ist, hängt vom Blickwinkel der Betrachtung ab. Es gibt dabei die beiden folgenden Varianten:

- Die Richtung entspricht dem logischen Verbindungsaufbau
- Die Richtung entspricht der physikalischen Datenübertragung über das jeweilige Interface

Die Betrachtung eines FTP-Transfers macht die Unterschiede deutlich. Ein Client im LAN und ist über ein LANCOM mit dem Internet verbunden.

- Bei einer aktiven FTP-Session sendet der Client dem Server über den PORT-Befehl die Informationen, auf welchem Port er die DATA-Verbindung erwartet. Der Server baut daraufhin die Verbindung zum Client auf und sendet in der gleichen Richtung die Daten. Hier gehen also sowohl die logische Verbindung als auch der tatsächliche Datenstrom über das Interface vom Server zum Client, das LANCOM wertet beides als Empfangsrichtung.
- Anders sieht es aus bei einer passiven FTP-Session. Dabei baut der Client selbst die Verbindung zum Server auf. Der logische Verbindungsaufbau geht hierbei also vom Client in Richtung Server, die Datenübertragung über das physikalische Interface jedoch in umgekehrter Richtung vom Server zum Client.

In der Standardeinstellung bewertet ein LANCOM die Sende- oder Empfangsrichtung anhand des logischen Verbindungsaufbaus. Weil diese Sichtweise in manchen Anwendungsszenarien nicht einfach zu durchschauen ist, kann der Blickwinkel alternativ auf die Betrachtung des physikalischen Datenstroms umgestellt werden.

Die Unterscheidung von Sende- und Empfangsrichtung gilt nur für die Einrichtung von Maximalbandbreiten. Bei einer garantierten Mindestbandbreite sowie bei Fragmentierung und PMTU-Reduzierung gilt immer physikalische Datenübertragung über das jeweilige Interface als Richtung!

9.7 QoS-Konfiguration

9.7.1 ToS- und DiffServ-Felder auswerten

ToS- oder DiffServ?

LANconfig

Wählen Sie bei der Konfiguration mit LANconfig den Konfigurationsbereich 'IP-Router'. Auf der Registerkarte 'Allgemein' wird eingestellt, ob das 'Type-of-Service-Feld' oder alternativ das 'DiffServ-Feld' bei der Priorisierung der Datenpakete berücksichtigt wird. Werden beide Optionen ausgeschaltet, wird das ToS/DiffServ-Feld ignoriert.

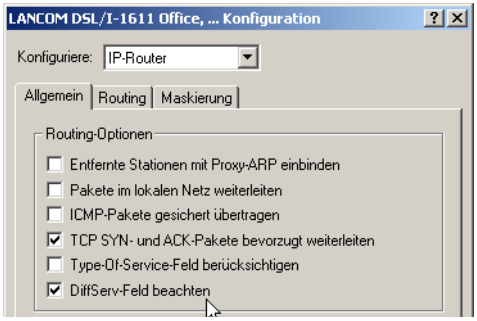

WEBconfig, Telnet

Bei der Konfiguration mit WEBconfig oder Telnet wird die Entscheidung für die Auswertung der ToS- oder DiffServ-Felder an folgenden Stellen eingetragen:

Konfigurationstool	Aufruf
WEBconfig	Setup/IP-Routermodul/Routing-Methode
Telnet	Setup/IP-Routermodul/Routing-Methode

Die Einstellmöglichkeiten des Wertes Routing-Methode sind folgende:

- **Normal**: Das ToS/DiffServ-Feld wird ignoriert.
- **TOS**: Das ToS/DiffServ-Feld wird als ToS-Feld betrachtet, es werden die Bits “Low-Delay” und “High-Reliability” ausgewertet.
- **DiffServ**: Das ToS/DiffServ-Feld wird als DiffServ-Feld betrachtet und wie folgt ausgewertet:

DSCP Codepoints	Übertragungsweise
CSx (inklusive CS0 = BE)	normal übertragen
AFxx	gesichert übertragen
EF	bevorzugt übertragen

DiffServ in den Firewall-Regeln

In den Firewallregeln können die Code Points aus dem DiffServ-Feld ausgewertet werden, um weitere QoS-Parameter wie Mindestbandbreiten oder PMTU-Reduzierung zu steuern.

LANconfig

Die Parameter für die Auswertung der DiffServ-Felder werden im LANconfig beim Definieren der QoS-Regel festgelegt:

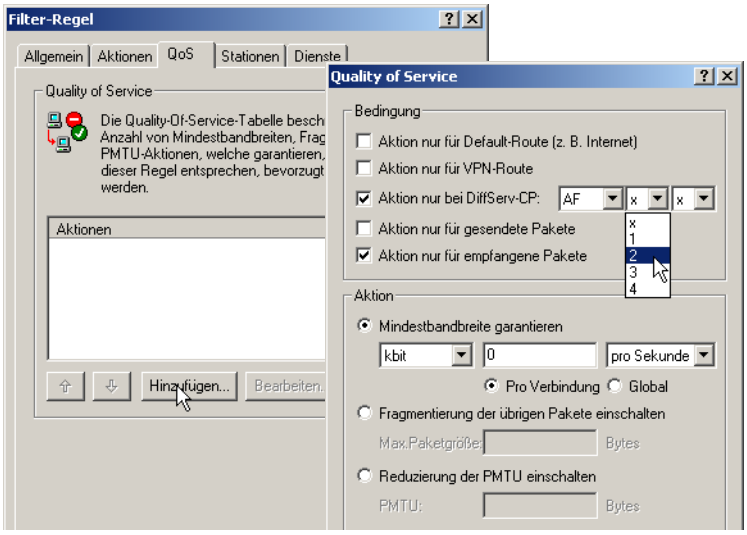

Je nach Auswahl des DSCP-Typs (BE, CS, AF, EF) können in zusätzlichen Drop-Down-Listen die gültigen Werte eingestellt werden. Alternativ kann auch der DSCP-Dezimalwert direkt eingetragen werden. Eine Tabelle mit den gültigen Werten findet sich unter 'Was ist DiffServ?' → Seite 240.

WEBconfig, Telnet

Bei der Konfiguration mit WEBconfig oder Telnet werden diese Parameter an folgenden Stellen in eine neue Firewallregel eingetragen:

Konfigurationstool	Aufruf
WEBconfig	Setup/IP-Router/Firewall/Regelliste
Telnet	Setup/IP-Router/Firewall/Regel-Liste

Die Regel in der Firewall wird dabei um die Bedingung "@d" und den DSCP (Differentiated Services Code Point) erweitert. Der Code Point kann entweder über seinen Namen (CS0 - CS7, AF11 bis AF 43, EF oder BE) oder seine dezimale bzw. hexadezimale Darstellung angegeben werden. "Expedited Forwarding" kann somit als "@dEF", "@d46" oder "@d0x2e" angegeben werden. Desweiteren sind Sammelnamen (CSx bzw. AFxx) möglich.

Beispiele:

- **%Lcds0 @dAFxx %A**: Akzeptieren (gesichert Übertragen) bei DiffServ "AF", Limit "0"
- **%Qcds32 @dEF**: Mindestbandbreite für DiffServ "EF" von 32 kBit/s
- **%Fprw256 @dEF**: PMTU-Reduzierung beim Empfang für DiffServ "EF" auf 256 Bytes)

Mit den hier aufgeführten Beispielen kann man für Voice-over-IP-Telefonate die gewünschte Bandbreite freihalten. Der erste Baustein "%Lcds0 @dAFxx %A" akzeptiert die mit dem DSCP "AFxx" markierten Pakete zur Signalisierung eines Anrufs. Die mit "EF" gekennzeichneten Sprachdaten werden durch den Eintrag "%Qcds32 @dEF" priorisiert übertragen, dabei wird eine Bandbreite von 32 KBit/s garantiert. Parallel dazu wird mit "%Fprw256 @dEF" die PMTU auf 256 Byte festgelegt, was eine Sicherung der erforderlichen Bandbreite in Empfangsrichtung erst möglich macht.

Weitere Informationen zum Definieren der Firewallregeln finden Sie im Kapitel 'Firewall' → Seite 181.

9.7.2 Minimal- und Maximalbandbreiten definieren

LANconfig

Eine Mindestbandbreite für eine bestimmte Anwendung wird im LANconfig über eine Firewallregel nach den folgenden Randbedingungen definiert:

- Die Regel benötigt keine Aktion, da für die QoS-Regeln immer implizit das "Übertragen" als Aktion vorausgesetzt wird.
- Auf der Registerkarte 'QoS' wird die garantierte Bandbreite festgelegt.

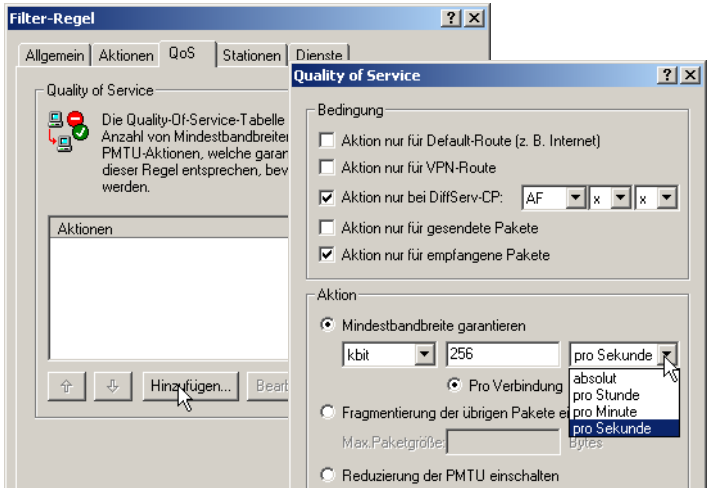

- □ Mit der Option 'Aktion nur für Default-Route' beschränkt man die Regel auf Pakete, die über die Defaultroute gesendet oder empfangen werden.
- □ Mit der Option 'Aktion nur für VPN-Route' beschränkt man die Regel auf Pakete, die über einen VPN-Tunnel gesendet oder empfangen werden.

- □ Mit der Option 'Erzwungen' wird eine statische Bandbreitenreservierung definiert. Die so reservierte Bandbreite bleibt für alle anderen Verbindungen auch dann gesperrt, wenn die bevorzugte Verbindung die Bandbreite zur Zeit nicht in Anspruch nimmt.
- □ Mit der Option 'Pro Verbindung' bzw. 'Global' wird festgelegt, ob die hier eingestellte Mindestbandbreite für jede einzelne Verbindung gilt, die dieser Regel entspricht (Pro Verbindung), oder ob es sich dabei um die Obergrenze für die Summe aller Verbindungen gemeinsam handelt (Global).

■ Auf den Registerkarten 'Stationen' und 'Dienste' wird wie bei anderen Firewallregeln vereinbart, für welche Stationen im LAN / WAN und für welche Protokolle diese Regel gilt.

WEBconfig, Telnet

Bei der Konfiguration mit WEBconfig oder Telnet werden die Minimal- bzw. Maximalbandbreiten an folgenden Stellen in eine neue Firewallregel eingetragen:

Konfigurationstool	Aufruf
WEBconfig	Setup/IP-Router/Firewall/Regelliste
Telnet	Setup/IP-Router/Firewall/Regel-Liste

Eine geforderte Mindestbandbreite wird in den Regeln mit dem Bezeichner "%Q" eingeleitet. Dabei wird implizit angenommen, dass es sich bei der entsprechenden Regel um eine "Accept"-Aktion handelt, die Pakete also übertragen werden.

Für eine Maximalbandbreite wird eine einfache Limit-Regel definiert, die mit einer "Drop"-Aktion alle Pakete verwirft, die über die eingestellte Bandbreite hinausgehen.

Beispiele:

- **%Qcds32**: Mindestbandbreite von 32 kBit/s für jede Verbindung
- **%Lgds256 %d**: Maximalbandbreite von 256 kBit/s für alle Verbindungen (global)

Weitere Informationen zum Definieren der Firewall-Regeln finden Sie im Kapitel 'Firewall' → Seite 181.

9.7.3 Übertragungsraten für Interfaces festlegen

Geräte mit eingebautem ADSL/SDSL-Modem bzw. mit ISDN-Adapter nehmen diese Einstellungen für das jeweilige Interface selbständig vor. Bei einem LANCOM-Modell mit DSL- **und** ISDN-Interface wird diese Einstellung also nur für das Ethernet-Interface vorgenommen.

LANconfig

Die Beschränkungen der Datenübertragungsrate für Ethernet-, DSL und DSLoL-Interfaces werden im LANconfig im Konfigurationsbereich 'Interfaces' auf der Registerkarte 'WAN' bei den Einstellungen für die verschiedenen WAN-Interfaces festgelegt:

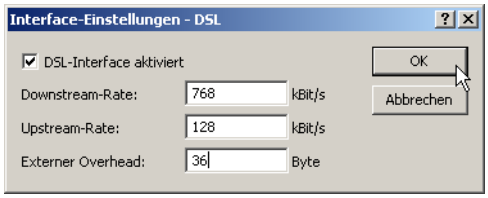

- Ein DSL-Interface kann in diesem Dialog vollständig ausgeschaltet werden.
- Als Upstream- und Downstream-Rate werden hier die Bruttodatenraten angegeben, die üblicherweise etwas über den Nettodatenraten liegen, die der Provider als garantierte Datenrate angibt (siehe auch 'Das Warteschlangenkonzept' auf Seite 242).
- Der "externe Overhead" berücksichtigt Informationen, die bei der Datenübertragung den Paketen zusätzlich angehängt werden. Bei Anwendungen mit eher kleinen Datenpaketen (z.B. Voice-over-IP) macht sich diese Extra-Overhead durchaus bemerkbar. Beispiele für den externen Overhead:

Übertragung	externer Overhead	Bemerkung
T-DSL	36 Bytes	zusätzliche Header, Verluste durch nicht vollständig genutzte ATM-Zellen
PPTP	24 Bytes	zusätzliche Header, Verluste durch nicht vollständig genutzte ATM-Zellen
IPoA (LLC)	22 Bytes	zusätzliche Header, Verluste durch nicht vollständig genutzte ATM-Zellen
IPoA (VC-MUX)	18 Bytes	zusätzliche Header, Verluste durch nicht vollständig genutzte ATM-Zellen
Kabelmodem	0	direkte Übertragung von Ethernet-Paketen

WEBconfig, Telnet

Unter WEBconfig oder Telnet können die Beschränkungen der Datenübertragungsrate für Ethernet-, DSL und DSLoL-Interfaces an folgender Stelle eingetragen werden:

Konfigurationstool	Aufruf
WEBconfig	Setup/Schnittstellen/DSL-Schnittstellen
Telnet	Setup/Schnittstellen/DSL-Schnittstellen

Die Werte für die Upstream-Rate und die Downstream-Rate werden in KBit/s angegeben, die Werte für den externen Overhead in Bytes/Paket.

9.7.4 Sende- und Empfangsrichtung

LANconfig

Die Bedeutung der Datenübertragungsrichtung wird im LANconfig beim Definieren der QoS-Regel festgelegt:

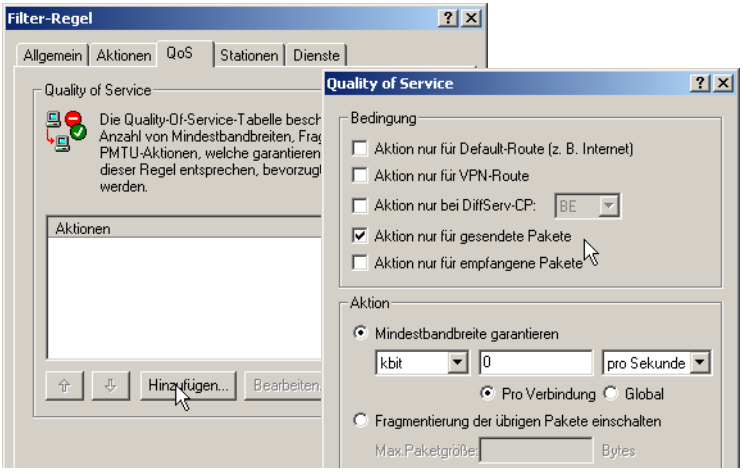

WEBconfig, Telnet

Bei der Konfiguration mit WEBconfig oder Telnet wird die Bedeutung der Datenübertragungsrichtung über die Parameter "R" für receive (Empfangen), "T" für transmit (Senden) und "W" für den Bezug zum WAN-Interface an folgenden Stellen in eine neue Regel der Firewall eingetragen:

Konfigurationstool	Aufruf
WEBconfig	Setup/IP-Router/Firewall/Regelliste
Telnet	Setup/IP-Router/Firewall/Regel-Liste

Die Beschränkung der Datenübertragung auf 16 KBit/s in Senderichtung bezogen auf das physikalische WAN-Interface wird also z.B. durch die folgende Regel in der Firewall erreicht:

- %Lcdstw16%d

9.7.5 Reduzierung der Paketlänge

Die Längenreduzierung der Datenpakete wird definiert über eine Regel in der Firewall nach den folgenden Randbedingungen:

- Die Reduzierung bezieht sich auf **alle** Pakete, die auf das Interface gesendet werden und **nicht** der Regel entsprechen.
- Es werden nicht bestimmte Protokolle reduziert, sondern global alle Pakete auf dem Interface.L

Bei LANCOM-Geräten mit integrierter oder nachträglich über Software-Option freigeschalteter VoIP-Funktion können Fragmentierung und PMTU-Reduzierung separat für SIP-Gespräche eingestellt werden!

LANconfig

Die Längenreduzierung der Datenpakete wird im LANconfig beim Definieren der QoS-Regel festgelegt:

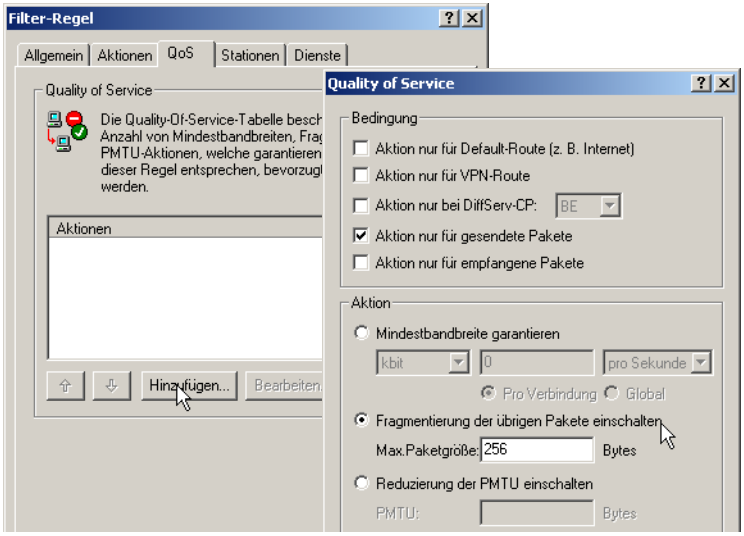

WEBconfig, Telnet

Bei der Konfiguration mit WEBconfig oder Telnet wird die Reduzierung über die Parameter "P" für die Reduzierung der PMTU (Path MTU, MTU = Maximum Transmission Unit) und "F" für die Größe der Fragmente an folgenden Stellen in eine neue Firewallregel eingetragen:

Konfigurationstool	Aufruf
WEBconfig	Setup/IP-Router/Firewall/Regelliste
Telnet	Setup/IP-Router/Firewall/Regel-Liste

PMTU-Reduzierung und Fragmentierung beziehen sich immer auf die physikalische Verbindung. Die Angabe des Parameters "W" für die WAN-Senderichtung ist also hier nicht erforderlich und wird ggf. ignoriert, falls vorhanden.

Das folgende Beispiel zeigt eine Einstellung für Voice-over-IP-Telefonie:

Regel	Quelle	Ziel	Aktion	Protokoll
VOIP	IP-Adressen der IP-Telefone im LAN, alle Ports	IP-Adressen der IP-Telefone im LAN, alle Ports	%Qcds32 %Prt256	UDP

Diese Regel setzt die Mindestbandbreite für Senden und Empfang auf 32 KBit/s, erzwingt und verringert die PMTU beim Senden und Empfang auf 256 Byte große Pakete. Für die TCP-Verbindungen wird die Maximum Segment Size des lokalen Rechners auf 216 gesetzt, damit der Server maximal 256 Bytes große Pakete sendet (Verringerung der PMTU in Sende- und Empfangsrichtung).

9.8 QoS für WLANs nach IEEE 802.11e (WMM/WME)

Mit der Erweiterung der 802.11-Standards um 802.11e können auch für WLAN-Übertragungen definierte Dienstgüten angeboten werden (Quality of Service). 802.11e unterstützt u.a. eine Priorisierung von bestimmten Datenpaketen. Die Erweiterung stellt damit eine wichtige Basis für die Nutzung von Voice-Anwendungen im WLAN dar (Voice oder WLAN – VoWLAN).

Die Wi-Fi-Alliance zertifiziert Produkte, die Quality of Service nach 802.11e unterstützen, unter dem Namen WMM (Wi-Fi Multimedia, früher WME für Wireless Multimedia Extension). WMM definiert vier Kategorien (Sprache, Video, Best Effort und Hintergrund) die in Form separater Warteschlangen zur Prioritätensteuerung genutzt werden.

Der 802.11e-Standard nutzt Steuerung der Prioritäten die VLAN-Tags bzw. die DiffServ-Felder von IP-Paketen, wenn keine VLAN-Tags vorhanden sind. Die Verzögerungszeiten (Jitter) bleiben mit weniger als zwei Millisekunden in einem Bereich, der vom menschlichen Gehör nicht wahrgenommen wird. Zur Steuerung des Zugriffs auf das Übertragungsmedium nutzt der 802.11e-Standard die Enhanced Distributed Coordination Function (EDCF).

Die Steuerung der Prioritäten ist nur möglich, wenn sowohl der WLAN-Client als auch der Access Point den 802.11e-Standard bzw. WMM unterstützen und die Anwendungen die Datenpakete mit den entsprechenden Prioritäten kennzeichnen.

Die Verwendung von 802.11e kann in einem LANCOM Access Point für jedes physikalische WLAN-Netzwerk getrennt aktiviert werden.

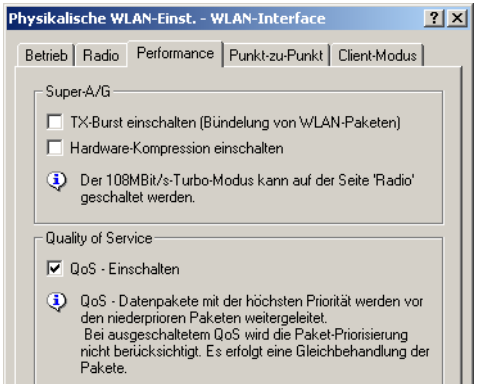

Konfigurationstool	Aufruf
LANconfig	Interfaces ▶ Wireless LAN ▶ Physikalische WLAN-Einstellungen ▶ Performance
WEBconfig, Telnet	Experten-Konfiguration > Setup > Schnittstellen > WLAN > Leistung

10 Virtual Private Networks – VPN

10.1 Welchen Nutzen bietet VPN?

Mit einem VPN (**V**irtual **P**rivate **N**etwork) können sichere Datenverkehrsverbindungen über kostengünstige, öffentliche IP-Netze aufgebaut werden, beispielsweise über das Internet.

Was sich zunächst unspektakulär anhört, hat in der Praxis enorme Auswirkungen. Zur Verdeutlichung schauen wir uns zunächst ein typisches Unternehmensnetzwerk ohne VPN-Technik an. Im zweiten Schritt werden wir dann sehen, wie sich dieses Netzwerk durch den Einsatz von VPN optimieren lässt.

Herkömmliche Netzwerkstruktur

Blicken wir zunächst auf eine typische Netzwerkstruktur, die in dieser oder ähnlicher Form in vielen Unternehmen anzutreffen ist:

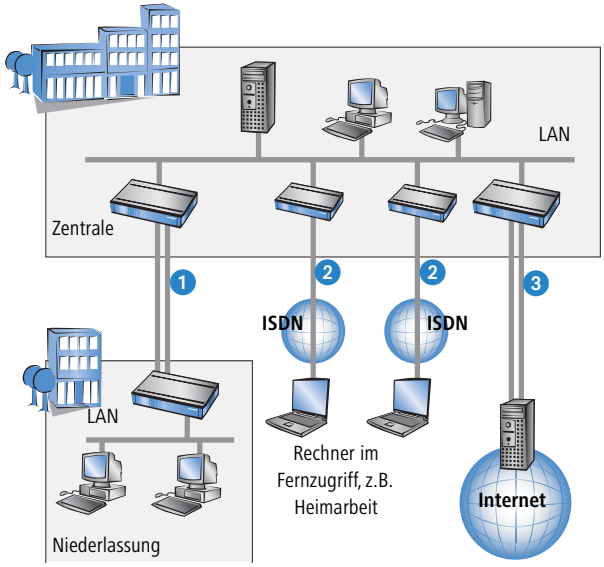

Das Unternehmensnetz basiert auf einem internen Netzwerk (LAN) in der Zentrale. Dieses LAN ist über folgende Wege mit der Außenwelt verbunden:

1. Eine Niederlassung ist (typischerweise über eine Standleitung) angeschlossen.
2. Rechner wählen sich über ISDN oder Modem ins zentrale Netzwerk ein (Remote Access Service – RAS).
3. Es existiert eine Verbindung ins Internet, um den Benutzern des zentralen LAN den Zugriff auf das Web und die Möglichkeit zum Versand und Empfang von E-Mails zu geben.

Alle Verbindungen zur Außenwelt basieren auf dedizierten Leitungen, d.h. Wähl- oder Standleitungen. Dedizierte Leitungen gelten einerseits als zuverlässig und sicher, andererseits aber auch als teuer. Ihre Kosten sind in aller Regel von der Verbindungsdistanz abhängig. So hat es gerade bei Verbindungen über weite Strecken Sinn, nach preisgünstigeren Alternativen Ausschau zu halten.

In der Zentrale muss für jeden verwendeten Zugangs- und Verbindungsweg (analoge Wählverbindung, ISDN, Standleitungen) entsprechende Hardware betrieben werden. Neben den Investitionskosten für diese Ausrüstung fallen auch kontinuierliche Administrations- und Wartungskosten an.

Vernetzung über Internet

Bei Nutzung des Internets anstelle direkter Verbindungen ergibt sich folgende Struktur:

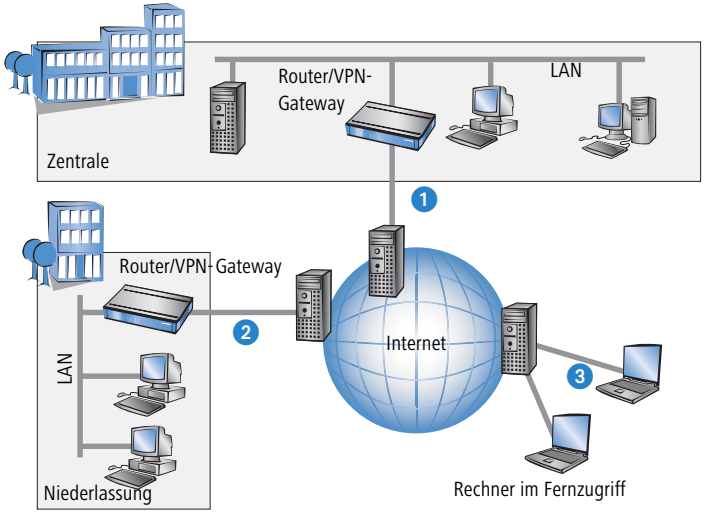

Alle Teilnehmer sind (fest oder per Einwahl) mit dem Internet verbunden. Es gibt keine teueren dedizierten Leitungen zwischen den Teilnehmern mehr.

1. Nur noch die Internet-Verbindung des LANs der Zentrale ist notwendig. Spezielle Einwahlgeräte oder Router für dedizierte Leitungen zu einzelnen Teilnehmern entfallen.
2. Die Niederlassung ist ebenfalls mit einer eigenen Verbindung ans Internet angeschlossen.
3. Die RAS-Rechner wählen sich über das Internet in das LAN der Zentrale ein.

Das Internet zeichnet sich durch geringe Zugangskosten aus. Insbesondere bei Verbindungen über weite Strecken sind gegenüber herkömmlichen Wähl- oder Standverbindungen deutliche Einsparungen zu erzielen.

Die physikalischen Verbindungen bestehen nicht mehr direkt zwischen zwei Teilnehmern, sondern jeder Teilnehmer hat selber nur einen Zugang ins Internet. Die Zugangstechnologie spielt dabei keine Rolle: Idealerweise kommen

Breitbandtechnologien wie DSL (Digital Subscriber Line) in Verbindung mit Flatrates zum Einsatz. Aber auch herkömmliche ISDN-Verbindungen können verwendet werden.

Die Technologien der einzelnen Teilnehmer müssen nicht kompatibel zueinander sein, wie das bei herkömmlichen Direktverbindungen erforderlich ist. Über einen einzigen Internet-Zugang können mehrere gleichzeitige logische Verbindungen zu verschiedenen Gegenstellen aufgebaut werden.

Niedrige Verbindungskosten und hohe Flexibilität machen das Internet (oder jedes andere IP-Netzwerk) zu einem hervorragenden Übertragungsmedium für ein Unternehmensnetzwerk.

Zwei technische Eigenschaften des IP-Standards stehen allerdings der Nutzung des Internets als Teil von Unternehmensnetzwerken entgegen:

- Die Notwendigkeit öffentlicher IP-Adressen für alle Teilnehmer
- Fehlende Datensicherheit durch ungeschützte Datenübertragung

10.1.1 Private IP-Adressen im Internet?

Der IP-Standard definiert zwei Arten von IP-Adressen: öffentliche und private. Eine öffentliche IP-Adresse hat weltweite Gültigkeit, während eine private IP-Adresse nur in einem abgeschotteten LAN gilt.

Öffentliche IP-Adressen müssen weltweit eindeutig und daher einmalig sein. Private IP-Adressen dürfen weltweit beliebig häufig vorkommen, innerhalb eines abgeschotteten Netzwerkes jedoch nur einmal.

Normalerweise haben Rechner im LAN nur private IP-Adressen, lediglich der Router mit Anschluss ans Internet verfügt auch über eine öffentliche IP-Adresse. Die Rechner hinter diesem Router greifen über dessen öffentliche IP-Adresse auf das Internet zu (IP-Masquerading). In einem solchen Fall ist nur der Router selber über das Internet ansprechbar. Rechner hinter dem Router sind aus dem Internet heraus ohne Vermittlung durch den Router nicht ansprechbar.

Routing auf IP-Ebene mit VPN

Soll das Internet zur Kopplung von Netzwerken eingesetzt werden, müssen deshalb IP-Strecken zwischen Routern mit jeweils öffentlicher IP-Adresse eingerichtet werden. Diese Router stellen die Verbindung zwischen mehreren Teilnetzen her. Schickt ein Rechner ein Paket an eine private IP-Adresse in einem entfernten Netzwerksegment, dann setzt der eigene Router dieses Paket über das Internet an den Router des entfernten Netzwerksegments ab.

Das „Einpacken" der Datenpakete mit privaten IP-Adressen in Pakete mit öffentlichen IP-Adressen übernimmt das VPN-Gateway. Ohne VPN können Rechner ohne eigene öffentliche IP-Adresse nicht über das Internet miteinander kommunizieren.

10.1.2 Sicherheit des Datenverkehrs im Internet?

Es existiert Skepsis gegenüber der Idee, Teile der Unternehmenskommunikation über das Internet abzuwickeln. Der Grund für die Skepsis ist die Tatsache, dass sich das Internet dem direkten Einflussbereich des Unternehmens entzieht. Anders als bei dedizierten Verbindungen laufen die Daten durch fremde Netzstrukturen, deren Eigentümer dem Unternehmen häufig unbekannt sind.

Das Internet basiert außerdem nur auf einer simplen Form der Datenübertragung in Form unverschlüsselter Datenpakete. Dritte, durch deren Netze diese Pakete laufen, können sie mitlesen und möglicherweise sogar manipulieren. Der Zugang zum Internet ist für jedermann möglich. Dadurch ergibt sich die Gefahr, dass sich auch Dritte unbefugt Zugang zu den übertragenen Daten verschaffen.

VPN – Sicherheit durch Verschlüsselung

Zur Lösung dieses Sicherheitsproblems wird der Datenverkehr zwischen zwei Teilnehmern im VPN verschlüsselt. Während der Übermittlung sind die Daten für Dritte unlesbar.

Für die Verschlüsselung kommen die modernsten und sichersten Kryptografieverfahren zum Einsatz. Aus diesem Grund übertrifft die Übertragungssicherheit im VPN das Sicherheitsniveau dedizierter Leitungen bei weitem.

Für die Datenverschlüsselung werden Codes zwischen den Teilnehmern vereinbart, die man üblicherweise als „Schlüssel" bezeichnet. Diese Schlüssel kennen nur die Beteiligten im VPN. Ohne gültigen Schlüssel können Datenpakete nicht entschlüsselt werden. Die Daten bleiben Dritten unzugänglich, sie bleiben „privat".

Schicken Sie Ihre Daten in den Tunnel – zur Sicherheit

Jetzt wird auch klar, warum VPN ein virtuelles privates Netz aufbaut: Es wird zu keinem Zeitpunkt eine feste, physikalische Verbindung zwischen den Geräten aufgebaut. Die Daten fließen vielmehr über geeignete Routen durchs Internet. Dennoch ist es unbedenklich, wenn Dritte die übertragenen Daten während der Übertragung abfangen und aufzeichnen. Da die Daten durch VPN verschlüsselt sind, bleibt ihr eigentlicher Inhalt unzugänglich. Experten vergleichen diesen Zustand mit einem Tunnel: Offen nur am Anfang und am Ende, dazwischen perfekt abgeschirmt. Die sicheren Verbindungen innerhalb eines öffentlichen IP-Netzes werden deshalb auch „Tunnel" genannt..

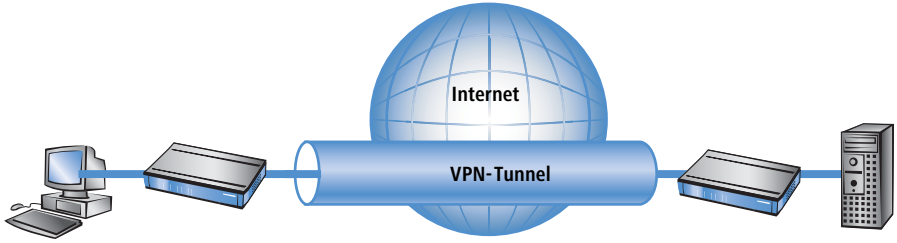

Damit ist das Ziel moderner Netzwerkstrukturen erreicht: Sichere Verbindungen über das größte und kostengünstigste aller öffentlichen IP-Netze: das Internet.

10.2 LANCOM VPN im Überblick

10.2.1 VPN Anwendungsbeispiel

VPN-Verbindungen werden in sehr unterschiedlichen Anwendungsgebieten eingesetzt. Meistens kommen dabei verschiedene Übertragungstechniken für Daten und auch Sprache zum Einsatz, die über VPN zu einem integrierten

Netzwerk zusammenwachsen. Das folgende Beispiel zeigt eine typische Anwendung, die so oder ähnlich in der Praxis oft anzutreffen ist.

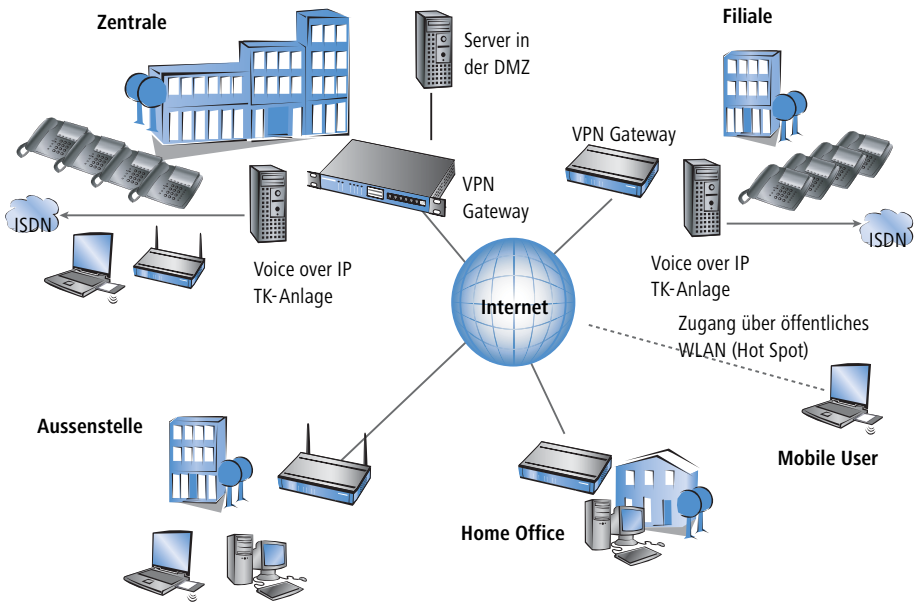

Die wesentlichen Komponenten und Merkmale dieser Anwendungen:

- Kopplung von Netzwerken z.B. zwischen Zentrale und Filiale
- Anbindung von Aussenstellen ohne feste IP-Adressen über VPN-Router
- Anbindung von Home Offices ohne feste IP, ggf. über ISDN oder analoge Modems
- Anbindung an Voice-over-IP-Telefonanlagen
- Anbindung von mobilen Usern, z.B. über öffentliche WLAN-Zugänge

10.2.2 Funktionen von LANCOM VPN

In diesem Abschnitt sind alle Funktionen und Eigenschaften von LANCOM VPN aufgelistet. VPN-Experten wird dieser Überblick viel sagen. Er ist sehr kompakt, verwendet allerdings eine Vielzahl komplexer Fachbegriffe. Für das Verständnis ist die Kenntnis der technischen Grundlagen von VPN notwendig. Seien Sie beruhigt: Sie können diesen Abschnitt auch bedenkenlos überspringen. Für Inbetriebnahme und Betrieb von LANCOM VPN sind die Informationen nicht erforderlich.

- VPN nach dem IPSec-Standard
- VPN-Tunnel über Festverbindung, Wählverbindung und IP-Netzwerk
- IKE Main- und Aggressive Modus

- LANCOM Dynamic VPN: Öffentliche IP-Adresse können statisch oder dynamisch sein (für den Aufbau zu Gegenstellen mit dynamischer IP-Adresse ist ISDN-Verbindung erforderlich)
- IPSec-Protokolle ESP, AH und IPCOMP im Transport- und Tunnelmodus
- Hash-Algorithmen:
  - HMAC-MD5-96, Hashlänge 128 Bits
  - HMAC-SHA-1-96, Hashlänge 160 Bits
- Symmetrische Verschlüsselungsverfahren
  - AES, Schlüssellänge 128, 192 und 256 Bits
  - Triple-DES, Schlüssellänge 168 Bits
  - Blowfish, Schlüssellänge 128-448 Bits
  - CAST, Schlüssellänge 128 Bits
  - DES, Schlüssellänge 56 Bits
- Kompression mit „Deflate" (ZLIB) und LZS
- IKE Config Mode
- IKE mit Preshared Keys
- IKE mit RSA-Signature und digitalen Zertifikaten (X.509)
- Schlüsselaustausch über Oakley, Diffie-Hellman-Algorithmus mit Schlüssellänge 768 Bits, 1024 Bits oder 1536 Bits (well known groups 1, 2 und 5)
- Schlüsselmanagement nach ISAKMP

10.3 VPN-Verbindungen im Detail

Es existieren zwei Arten von VPN-Verbindungen:

- VPN-Verbindungen zur Kopplung zweier lokaler Netzwerke. Diese Verbindungsart wird auch „LAN-LAN-Kopplung" genannt.
- Den Anschluss eines einzelnen Rechners mit einem Netzwerk, in der Regel über Einwahlzugänge (Remote Access Service – RAS).

10.3.1 LAN-LAN-Kopplung

Als „LAN-LAN-Kopplung" wird die Verbindung von zwei entfernten Netzen bezeichnet. Besteht eine solche Verbindung, dann können die Geräte in dem einen LAN auf Geräte des entfernten LANs zugreifen (sofern sie die notwendigen Rechte besitzen).

LAN-LAN-Kopplungen werden in der Praxis häufig zwischen Firmenzentrale und -niederlassungen oder zu Partnerunternehmen aufgebaut.

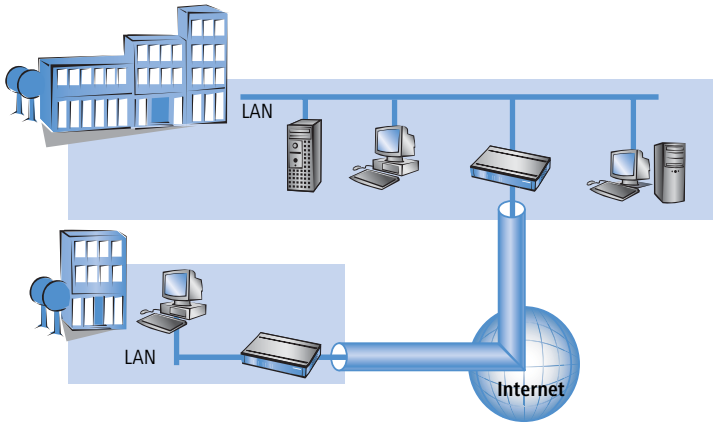

Auf jeder Seite des Tunnels befindet sich ein VPN-fähiger Router (VPN-Gateway). Die Konfiguration beider VPN-Gateways muss aufeinander abgestimmt sein.

Für die Rechner und sonstigen Geräte in den lokalen Netzwerken ist die Verbindung transparent, d.h., sie erscheint ihnen wie eine gewöhnliche direkte Verbindung. Nur die beiden Gateways müssen für die Benutzung der VPN-Verbindung konfiguriert werden.

Parallele Internet-Nutzung

Die Internet-Verbindung, über die eine VPN-Verbindung aufgebaut wurde, kann weiterhin parallel für herkömmliche Internet-Anwendungen (Web, Mail etc.) verwendet werden. Aus Sicherheitsgründen kann die parallele Internet-Nutzung allerdings auch unerwünscht sein. So beispielsweise, wenn auch die Filiale nur über die zentrale Firewall auf das Internet zugreifen können soll. Für solche Fälle kann die parallele Internet-Nutzung auch gesperrt werden.

10.3.2 Einwahlzugänge (Remote Access Service)

Über Einwahlzugänge erhalten einzelne entfernte Rechner (Clients) Zugriff auf die Ressourcen eines LANs. Beispiele in der Praxis sind Heimarbeitsplätze oder Außendienstmitarbeiter, die sich in das Firmennetzwerk einwählen.

Soll die Einwahl eines einzelnen Rechners in ein LAN über VPN erfolgen, dann wählt sich der einzelne Rechner ins Internet ein. Eine spezielle VPN-Client-Software baut dann auf Basis dieser Internetverbindung einen Tunnel zum VPN-Gateway in der Zentrale auf.

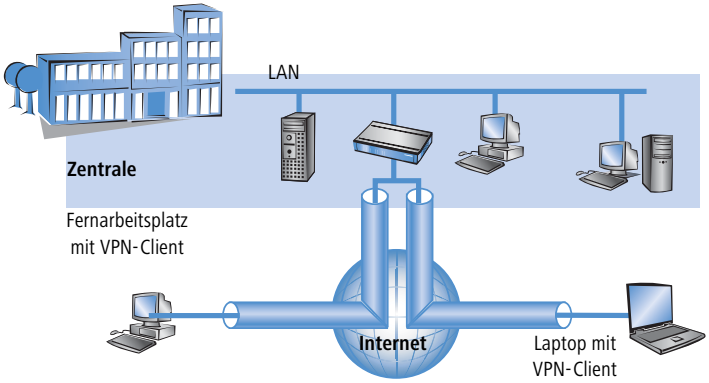

Das VPN-Gateway in der Zentrale muss den Aufbau von VPN-Tunneln mit der VPN-Client-Software des entfernten Rechners unterstützen.

10.4 Was ist LANCOM Dynamic VPN?

LANCOM Dynamic VPN ist eine Technik, die den Aufbau von VPN-Tunneln auch zu solchen Gegenstellen ermöglicht, die keine statische, sondern nur eine dynamische IP-Adresse besitzen.

Wer benötigt LANCOM Dynamic VPN und wie funktioniert es? Die Antwort erfolgt in zwei Schritten: Zunächst zeigt ein Blick auf die Grundlagen der IP-Adressierung das Problem statischer IP-Adressen. Der zweite Schritt zeigt die Lösung durch LANCOM Dynamic VPN.

10.4.1 Ein Blick auf die IP-Adressierung

Im Internet benötigt jeder Teilnehmer eine eigene IP-Adresse. Er benötigt sogar eine besondere Art von IP-Adresse, nämlich eine öffentliche IP-Adresse. Die öffentlichen IP-Adressen werden von zentralen Stellen im Internet verwaltet. Jede öffentliche IP-Adresse darf im gesamten Internet nur ein einziges Mal existieren.

Innerhalb lokaler Netzwerke auf IP-Basis werden keine öffentlichen, sondern private IP-Adressen verwendet. Für diesen Zweck wurden einige Nummernbereiche des gesamten IP-Adressraums als private IP-Adressen reserviert.

Einem Rechner, der sowohl an ein lokales Netzwerk als auch direkt an das Internet angeschlossen ist, sind deshalb zwei IP-Adressen zugeordnet: Eine öffentliche für die Kommunkation mit dem Rest des Internets und eine private, unter der er in seinem lokalen Netzwerk erreichbar ist.

Statische und dynamische IP-Adressen

Öffentliche IP-Adressen müssen beantragt und verwaltet werden, was mit Kosten verbunden ist. Es gibt auch nur einen begrenzten Vorrat an öffentlichen IP-Adressen. Aus diesem Grund verfügt auch nicht jeder Internet-Benutzer über eine eigene feste (statische) IP-Adresse.

Die Alternative zu statischen IP-Adressen sind die sogenannten dynamischen IP-Adressen. Eine dynamische IP-Adresse wird dem Internet-Benutzer von seinem Internet Service Provider (ISP) bei der Einwahl für die Dauer der Verbindung zugewiesen. Der ISP verwendet dabei eine beliebige unbenutzte Adresse aus seinem IP-Adress-Pool. Die zugewiesene IP-Adresse ist dem Benutzer nur temporär zugewiesen, nämlich für die Dauer der aktuellen Verbindung. Wird die Verbindung gelöst, so wird die zugewiesene IP-Adresse wieder freigegeben, und der ISP kann sie für den nächsten Benutzer verwenden.

Auch bei vielen Flatrate-Verbindungen handelt es sich oftmals um dynamische IP-Adressen. Dabei findet z.B. alle 24h eine Zwangstrennung der Verbindung statt. Nach dieser Zwangstrennung bekommt der Anschluss i.d.R. eine neue, andere IP-Adresse zugewiesen.

Vor- und Nachteile dynamischer IP-Adressen

Dieses Verfahren hat für den ISP einen wichtigen Vorteil: Er benötigt nur einen relativ kleinen IP-Adress-Pool. Auch für den Benutzer sind dynamische IP-Adressen günstig: Er muss nicht zuerst eine statische IP-Adresse beantragen, sondern kann sich sofort ins Internet einwählen. Auch die Verwaltung der IP-Adresse entfällt. Dadurch erspart er sich Aufwand und Gebühren. Die Kehrseite der Medaille: Ein Benutzer ohne statische IP-Adresse lässt sich aus dem Internet heraus nicht direkt adressieren.

Für den Aufbau von VPNs ergibt sich daraus ein erhebliches Problem. Möchte beispielsweise Rechner A einen VPN-Tunnel zu Rechner B über das Internet aufbauen, so benötigt er dessen IP-Adresse. Besitzt B nur eine dynamische IP-Adresse, so kennt A sie nicht, er kann B deshalb nicht ansprechen.

Hier bietet die Technik von LANCOM Dynamic VPN die Patentlösung.

10.4.2 So funktioniert LANCOM Dynamic VPN

Verdeutlichen wir die Funktionsweise von LANCOM Dynamic VPN an Hand dreier Beispiele (Bezeichnungen beziehen sich auf die IP-Adressart der beiden VPN-Gateways):

- dynamisch – statisch
- statisch – dynamisch
- dynamisch – dynamisch

Dynamisch – statisch

Möchte ein Benutzer an Rechner B im LAN 2 eine Verbindung zu Rechner A im LAN 1 aufbauen, dann erhält Gateway 2 die Anfrage und versucht, einen VPN-Tunnel zu Gateway 1 aufzubauen. Gateway 1 verfügt über eine statische IP-Adresse und kann daher direkt über das Internet angesprochen werden.

Problematisch ist, dass die IP-Adresse von Gateway 2 dynamisch zugeteilt wird, und Gateway 2 seine aktuelle IP-Adresse beim Verbindungsaufruf an Gateway 1 übermitteln muss. In diesem Fall sorgt LANCOM Dynamic VPN für die Übertragung der IP-Adresse beim Verbindungsaufbau.

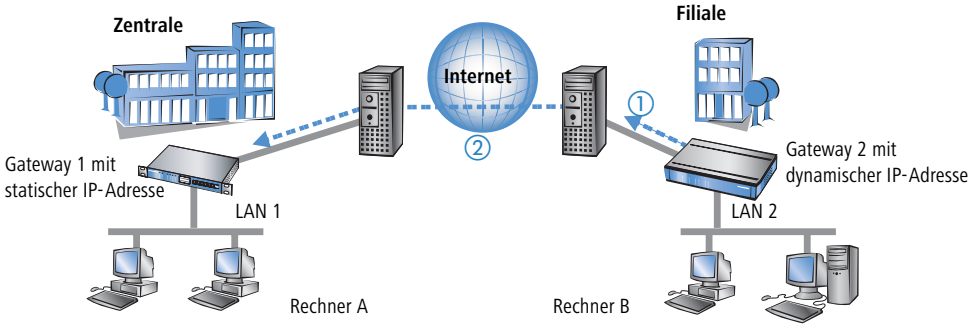

① Gateway 2 baut eine Verbindung zu seinem Internet-Anbieter auf und erhält eine dynamische IP-Adresse zugewiesen.

② Gateway 2 spricht Gateway 1 über dessen öffentliche IP-Adresse an. Über Funktionen von LANCOM Dynamic VPN erfolgen Identifikation und Übermittlung der IP-Adresse an Gateway 2. Schließlich baut Gateway 1 den VPN-Tunnel auf.

Der große Vorteil der LANCOM-Geräte bei dieser Anwendung: an Stelle des „Aggressive Mode", der normalerweise für die Einwahl von VPN-Clients in eine Zentrale verwendet wird, kommt hier der wesentlich sicherere „Main Mode" zum Einsatz. Beim Main Mode werden in der IKE-Verhandlungsphase deutlich mehr Nachrichten ausgetauscht als im Aggressive Mode.

Für diesen Verbindungsaufbau ist kein ISDN-Anschluss erforderlich. Die dynamische Seite übermittelt ihre IP-Adresse verschlüsselt über das Internet-Protokoll ICMP (alternativ auch über UDP).

Statisch – dynamisch

Möchte umgekehrt Rechner A im LAN 1 eine Verbindung zu Rechner B im LAN 2 aufbauen, z.B. um alle Außenstellen aus der Zentrale heraus fernzuwarten, dann erhält Gateway 1 die Anfrage und versucht einen VPN-Tunnel zu Gateway 2 aufzubauen. Gateway 2 verfügt nur über eine dynamische IP-Adresse und kann daher nicht direkt über das Internet angesprochen werden.

Mit Hilfe von LANCOM Dynamic VPN kann der VPN-Tunnel trotzdem aufgebaut werden. Dieser Aufbau geschieht in drei Schritten:

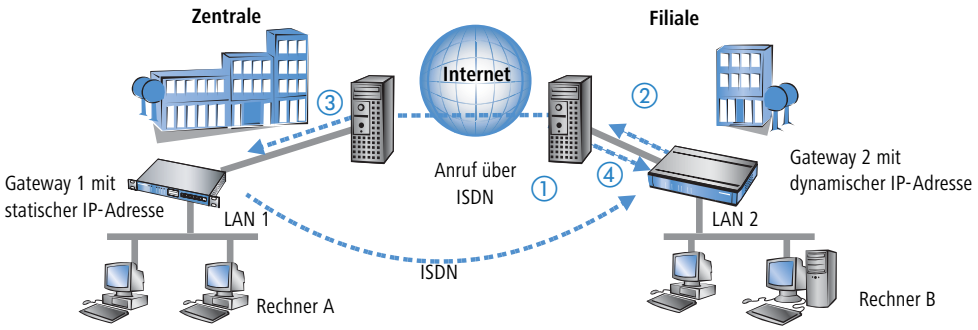

① Gateway 1 wählt Gateway 2 über ISDN an. Es nutzt dabei die ISDN-Möglichkeit, kostenlos seine eigene Rufnummer über den D-Kanal zu übermitteln. Gateway 2 ermittelt anhand der empfangenen Rufnummer aus den konfigurierten VPN-Gegenstellen die IP-Adresse von Gateway 1.

Für den Fall, dass Gateway 2 keine Rufnummer über den D-Kanal erhält (etwa weil das erforderliche ISDN-Leistungsmerkmal nicht zur Verfügung steht) oder eine unbekannte Rufnummer übertragen wird, nimmt Gateway 2 den Anruf entgegen, und die Geräte authentifizieren sich über den B-Kanal. Nach erfolgreicher Aushandlung übermittelt Gateway 1 seine IP-Adresse und baut den B-Kanal sofort wieder ab.

② Nun ist Gateway 2 an der Reihe: Zunächst baut es eine Verbindung zu seinem ISP auf, von dem es eine dynamische IP-Adresse zugewiesen bekommt.

③ Gateway 2 authentifiziert sich bei Gateway 1, dessen statische Adresse ihm bekannt ist.

④ Gateway 1 kennt nun die Adresse von Gateway 2 und kann den VPN-Tunnel zu Gateway 2 jetzt aufbauen.

Der Vorteil der LANCOM-Geräte z.B. beim Aufbau der Verbindung aus der Zentrale zu den Filialen: Mit den Funktionen von LANCOM Dynamic VPN können auch Netzwerk ohne Flatrate erreicht werden, die also nicht „allways online" sind. Der ISDN-Anschluss ersetzt mit der bekannten MSN eine andere Adresse, z.B. eine statische IP-Adresse oder eine dynamische Adressauflösung über Dynamic-DNS-Dienste, die i.d.R. nur bei Flatrate-Anschlüssen zum Einsatz kommen.

Der beschriebene Verbindungsaufbau setzt bei beiden VPN-Gateways einen ISDN-Anschluss voraus, über den im Normalfall jedoch keine gebührenpflichtigen Verbindungen aufgebaut werden.

Beachten Sie auch die 'Hinweise zur Dynamic VPN Lizensierung' → Seite 273.

Dynamisch – dynamisch

Der Aufbau von VPN-Tunneln gelingt mit LANCOM Dynamic VPN auch zwischen zwei Gateways, die beide nur über dynamische IP-Adressen verfügen. Passen wir das besprochene Beispiel an, so dass diesmal auch Gateway 1 nur

über eine dynamische IP-Adresse verfügt. Auch in diesem Beispiel möchte Rechner A eine Verbindung zu Rechner B aufbauen:

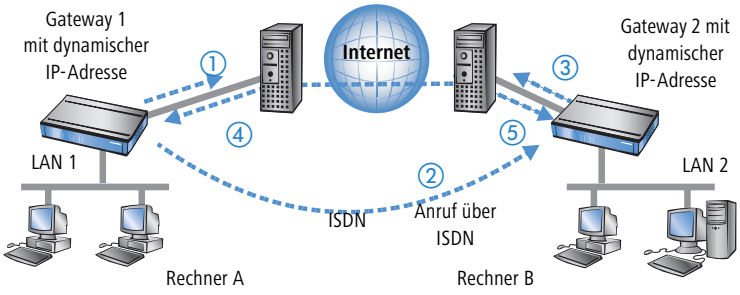

① Gateway 1 baut eine Verbindung zu seinem ISP auf, um eine öffentliche dynamische Adresse zu erhalten.

② Es folgt der Anruf über ISDN bei Gateway 2 zur Übermittlung dieser dynamischen Adresse. Zur Übermittlung werden drei Verfahren verwendet:

- **Als Information im LLC-Element des D-Kanals.** Über das D-Kanal-Protokoll von Euro-ISDN (DSS-1) können im sogenannten LLC-Element (**L**ower **L**ayer **C**ompatibility) beim Anruf zusätzliche Informationen an die Gegenstelle übermittelt werden. Diese Übermittlung findet vor dem Aufbau des B-Kanals statt. Die Gegenstelle lehnt nach erfolgreicher Übertragung der Adresse den Anruf ab. Eine gebührenpflichtige Verbindung über den B-Kanal kommt auf diese Weise nicht zustande. Die IP-Adresse wird aber trotzdem übertragen.

Das LLC-Element steht normalerweise im Euro-ISDN ohne besondere Anmeldung oder Freischaltung zur Verfügung. Es kann allerdings von Telefongesellschaften, einzelnen Vermittlungsstellen oder Telefonanlagen gesperrt werden. Im nationalen ISDN nach 1TR6 gibt es kein LLC-Element. Das beschriebene Verfahren funktioniert daher nicht.

- **Als Subadresse über den D-Kanal.** Funktioniert die Adressübermittlung über das LLC-Element nicht, dann versucht Gateway 1 die Adresse als sogenannte Subadresse zu übermitteln. Die Subadresse ist wie das LLC-Element ein Informationselement des D-Kanal-Protokolls und ermöglicht wie dieses die kostenlose Übermittlung kurzer Informationen. Allerdings muss hier die Telefongesellschaft das ISDN-Merkmal 'Subadressierung' (normalerweise gegen Berechnung) freischalten. Wie beim LLC-Element wird der Anruf nach erfolgreicher Übertragung der IP-Adresse von der Gegenstelle abgelehnt und die Verbindung bleibt gebührenfrei.
- **Über den B-Kanal.** Scheitern beide Versuche, die IP-Adresse über den D-Kanal zu übertragen, dann muss für die Übertragung der IP-Adresse eine konventionelle Verbindung über den B-Kanal aufgebaut werden. Nach der Übertragung der IP-Adresse wird die Verbindung sofort abgebaut. Es fallen die üblichen Gebühren an.

③ Gateway 2 baut eine Verbindung zum ISP auf, der ihm eine dynamische IP-Adresse zuweist.

④ Gateway 2 authentifiziert sich bei Gateway 1 (dessen Adresse durch Schritt ② bekannt ist).

⑤ Gateway 1 kennt nun die Adresse von Gateway 2 und kann so den VPN-Tunnel zu Gateway 2 aufbauen.

Der beschriebene Verbindungsaufbau setzt bei beiden VPN-Gateways einen ISDN-Anschluss voraus.

Beachten Sie auch die 'Hinweise zur Dynamic VPN Lizensierung' → Seite 273.

Dynamische IP-Adressen und DynDNS

Der Verbindungsaufbau zwischen zwei Stationen mit dynamischen IP-Adressen ist ebenfalls unter Verwendung eines so genannten Dynamic-DNS-Dienstes (DynDNS) möglich. Dazu wird die Tunnel-Endpunktadresse nicht in Form einer IP-Adresse angegeben (die ja dynamisch ist und häufig wechselt), sondern in Form eines statischen Namens (z.B. MyLANCOM@DynDNS.org).

Für die Namensauflösung zu einer jeweils aktuellen IP-Adresse werden zwei Dinge benötigt: Ein Dynamic-DNS-Server und ein Dynamic-DNS-Client:

- Ersterer ist ein Server, wie er von vielen Dienstleistern im Internet angeboten wird und der mit Internet-DNS-Servern in Verbindung steht.
- Der Dynamic-DNS-Client ist im Gerät integriert. Er kann zu einer Vielzahl von Dynamic-DNS-Serviceanbietern Kontakt aufnehmen und bei jeder Änderung seiner IP-Adresse automatisch ein vorher angelegtes Benutzerkonto zur DNS-Namensauflösung beim Dynamic-DNS-Anbieter aktualisieren. Die Einrichtung geschieht komfortabel mit einem Assistenten unter LANconfig (siehe auch 'Dynamic DNS' auf Seite 576):

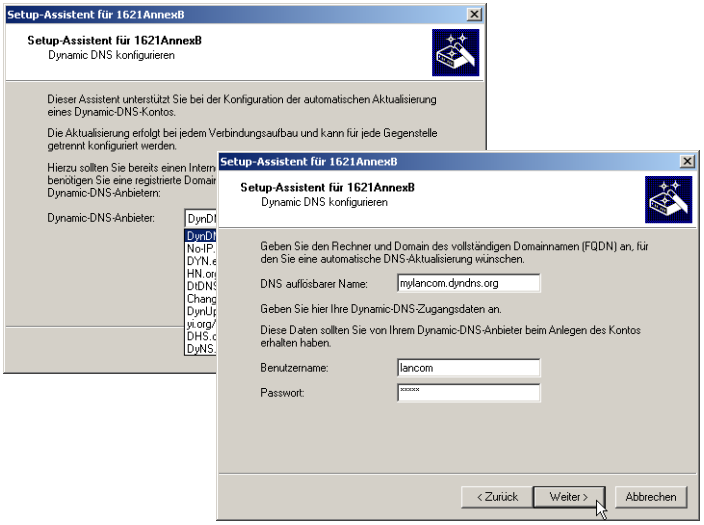

Aus Sicherheits- und Verfügbarkeitsgründen empfiehlt LANCOM Systems den Einsatz des Dynamic VPN Verfahrens gegenüber Dynamic DNS basierten VPN-Lösungen. Dynamic VPN basiert auf Verbindungen über das ISDN-Netz, das eine deutlich höhere Verfügbarkeit garantiert als die Erreichbarkeit eines Dynamic-DNS-Diensts im Internet.

10.4.3 Hinweise zur Dynamic VPN Lizensierung

Aus patentrechtlichen Gründen muss die Verwendung der Funktion „Dynamic VPN" mit Übertragung der IP-Adressen über den ISDN-Anschluss lizensiert werden. Diese Betriebsart kommt in der Regel dann zum Einsatz, wenn Sie VPN-Kopplungen mit beidseitig dynamischen IP-Adressen nutzen und dabei keine Dynamic-DNS-Dienste verwenden. Alle anderen Betriebsarten von Dynamic VPN (also die Übermittlung der IP Adresse per ICMP, das Anklopfen bei der Gegenstelle per ISDN, um einen Rückruf herbeizuführen etc.) sind davon **nicht** betroffen.

Die Registrierung erfolgt anonym über das Internet, es werden keine Personen- oder Unternehmensspezifischen Daten übertragen.

Für die Registrierung der Dynamic-VPN-Option sind Administratorrechte auf dem Gerät erforderlich.

Registrieren über LANconfig

LANconfig erkennt beim Prüfen der Geräte z.B. direkt nach dem Programmstart automatisch, wenn ein Gerät aufgrund seiner Konfiguration registriert werden muss. Nach der Bestätigung der entsprechenden Meldung überträgt LANconfig automatisch die erforderlichen Daten des Gerätes an den Registrierungsserver von LANCOM Systems. Der Freischaltcode wird dann ebenfalls automatisch an das Gerät zurückübertragen und aktiviert. Der Vorgang kann in der Statuszeile von LANconfig beobachtet werden.

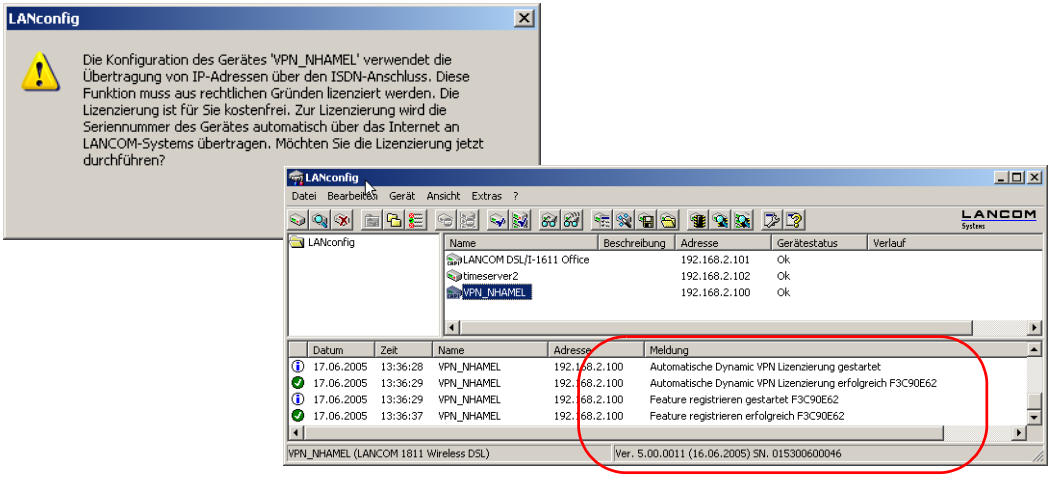

Registrieren über WEBconfig

Zur Registrierung über WEBconfig wird die Chargen- bzw. Seriennummer des zu registrierenden Produkts benötigt. Sie finden diese Informationen auf der Unterseite des Gerätes.

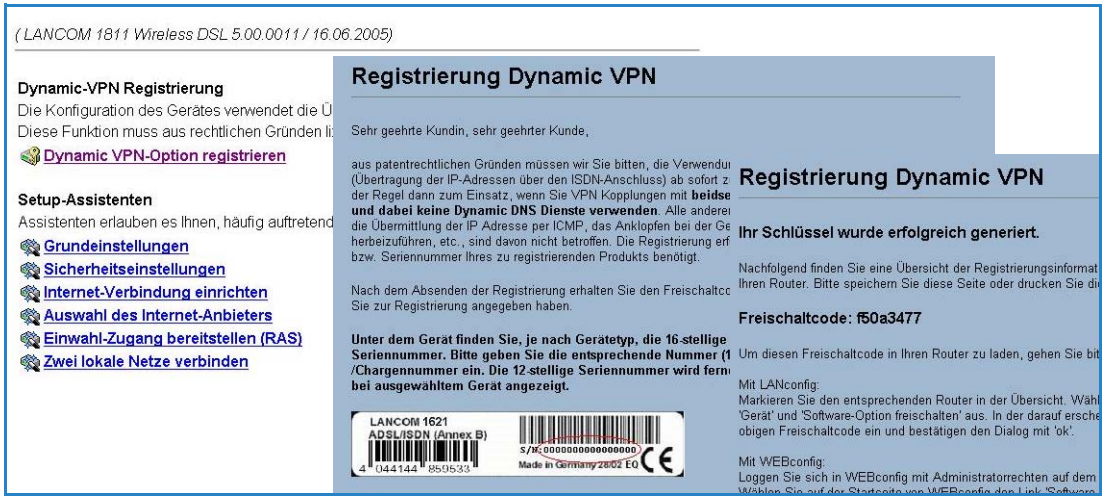

Beim Anmelden auf dem Gerät mit WEBconfig finden Sie auf der Startseite einen Link, der Sie zum Formular auf dem Registrierungsserver von LANCOM Systems führt. Geben Sie dort die Chargen/Seriennummer des Geräte und Ihre E-Mailadresse an. Nach dem Absenden der Registrierungsanforderung erhalten Sie den Freischaltcode für das Gerät.

Um diesen Freischaltcode in Ihren Router zu laden, gehen Sie bitte wie folgt vor:

Melden Sie sich mit Administratorrechten unter WEBconfig auf dem entsprechenden Gerät an. Wählen Sie auf der Startseite den Eintrag **Software-Option freischalten** aus. Geben Sie auf der folgenden Seite den Freischaltcode ein und bestätigen Sie mit **Setzen**.

10.5 Konfiguration von VPN-Verbindungen

Bei der Konfiguration von VPN-Verbindungen werden drei Fragen beantwortet:

- Zwischen welchen VPN-Gateways (Gegenstellen) wird die Verbindung aufgebaut?
- Mit welchen Sicherheitsparametern wird der VPN-Tunnel zwischen den beiden Gateways gesichert?
- Welche Netzwerke bzw. Rechner können über diesen Tunnel miteinander kommunizieren?

In diesem Abschnitt werden die grundsätzlichen Überlegungen zur Konfiguration von VPN-Verbindungen vorgestellt. Dabei bezieht sich die Beschreibung zunächst auf die einfache Verbindung von zwei lokalen Netzwerken. Sonderfälle wie die Einwahl in LANs mit einzelnen Rechnern (RAS) oder die Verbindung von strukturierten Netzwerken werden im weiteren Verlauf dargestellt.

10.5.1 VPN-Tunnel: Verbindungen zwischen den VPN-Gateways

In virtuellen privaten Netzwerken (VPNs) werden lokale Netzwerke über das Internet miteinander verbunden. Dabei werden die privaten IP-Adressen aus den LANs über eine Internet-Verbindung zwischen zwei Gateways mit öffentlichen IP-Adressen geroutet.

Um das gesicherte Routing der privaten IP-Adressbereiche über die Internet-Verbindung zu ermöglichen, wird zwischen den beiden LANs eine VPN-Verbindung etabliert, die auch als VPN-Tunnel bezeichnet wird.

Der VPN-Tunnel hat zwei wichtige Aufgaben:

- Abschirmen der transportierten Daten gegen den unerwünschten Zugriff von Unbefugten
- Weiterleiten der privaten IP-Adressen über eine Internet-Verbindung, auf der eigentlich nur öffentliche IP-Adressen geroutet werden können.

Die VPN-Verbindung zwischen den beiden Gateways wird durch die folgenden Parameter definiert:

- Die Endpunkte des Tunnels, also die VPN-Gateways, die jeweils über eine öffentliche IP-Adresse (statisch oder dynamisch) erreichbar sind
- Die IP-Verbindung zwischen den beide Gateways
- Die privaten IP-Adressbereiche, die zwischen den VPN-Gateways geroutet werden sollen
- Sicherheitsrelevante Einstellungen wie Passwörter, IPSec-Schlüssel etc. für die Abschirmung des VPN-Tunnels

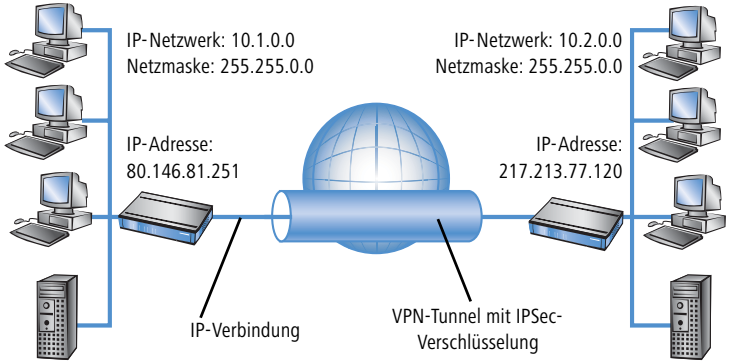

Diese Informationen sind in den so genannten VPN-Regeln enthalten.

10.5.2 VPN-Verbindungen einrichten mit den Setup-Assistenten

Verwenden Sie für die Einrichtung der VPN-Verbindungen zwischen den lokalen Netzen nach Möglichkeit die Setup-Assistenten von LANconfig. Die Assistenten leiten Sie durch die Konfiguration und nehmen alle benötigten Einstellungen vor. Führen Sie die Konfiguration nacheinander an beiden Routern durch.

① Markieren Sie Ihr Gerät im Auswahlfenster von LANconfig und wählen Sie die Schaltfläche **Setup Assistent** oder aus der Menüleiste den Punkt **Extras** ▶ **Setup Assistent**.

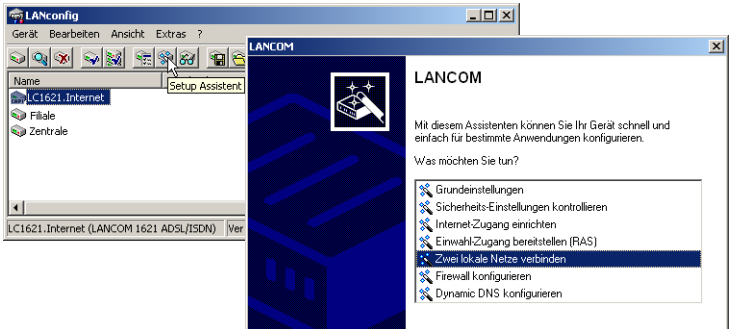

② Folgen Sie den Anweisungen des Assistenten und geben Sie notwendigen Daten ein. Der Assistent meldet, sobald ihm alle notwendigen Angaben vorliegen. Schließen Sie den Assistenten dann mit **Fertig stellen** ab.

③ Nach Abschluss der Einrichtung an beiden Routern können Sie die Netzwerkverbindung testen. Versuchen Sie dazu, einen Rechner im entfernten LAN (z. B. mit `ping`) anzusprechen. Das Gerät sollte automatisch eine Verbindung zur Gegenstelle aufbauen und den Kontakt zum gewünschten Rechner herstellen.

Mit diesem Assistenten werden für eine normale LAN-LAN-Kopplung allnotwendigen VPN-Verbindungen automatisch angelegt. Die manuelle Konfiguration der VPN-Verbindungen ist in den folgenden Fällen erforderlich:

- Wenn kein Windows-Rechner mit LANconfig zur Konfiguration verwendet werden kann. In diesem Fall nehmen Sie die Einstellung der erforderliche Parameter über WEBconfig oder die Telnet-Konsole vor.
- Wenn nicht das komplette lokale LAN (Intranet) über die VPN-verbindung mit anderen Rechnern kommunizieren soll. Das ist z.B. dann der Fall, wenn an das Intranet weitere Subnetze mit Routern angeschlossen sind, oder wenn nur Teile des Intranets auf die VPN-Verbindung zugreifen können sollen. In diesen Fällen werden die Parameter der Setup-Assistenten nachträglich um weitere Einstellungen ergänzt.
- Wenn VPN-Verbindungen zu Fremdgeräten konfiguriert werden sollen.

10.5.3 VPN-Regeln einsehen

Da die VPN-Regeln stets eine Kombination von verschiedenen Informationen repräsentieren, werden diese Regeln in einem LANCOM-Gerät nicht direkt definiert, sondern aus verschiedenen Quellen zusammengestellt. Aus diesem grund können die VPN-Regeln nicht über LANconfig oder ein anderes Konfigurations-Tool eingesehen werden.

Die Informationen über die aktuellen VPN-Regeln im Gerät können Sie über die Telnet-Konsole abrufen. Stellen Sie dazu eine Telnet-Verbindung zu dem VPN-Gateway her und geben Sie an der Konsole den Befehl **show vpn** ein:

```
Telnet 192.168.2.100

#
! LANCOM 1811 Wireless DSL
! Ver. 3.32.0015 / 02.03.2004
! SN.  015300600046
! Copyright (c) LANCOM Systems

VPN_NHAMEL, Connection No.: 002 (LAN)

Password:

VPN_NHAMEL:/
> show vpn

VPN PM SPD and Ike configuration:

  # of connections = 1

  Connection #1            ipsec 192.168.2.0/255.255.255.0.0<->10.0.0.0/255.0.0.0.0 any

    Name:                  VPN-GW-2
    Unique Id:             ipsec-1-VPN-GW-2-pr0-10-r0
    Flags:                 pfs main-mode
    Local  Network [0]:    IPV4_ADDR_SUBNET(any:0, 192.168.2.0/255.255.255.0)
    Local  Gateway:        IPV4_ADDR(any:0, 80.146.81.251)
    Remote Gateway:        IPV4_ADDR(any:0, 217.213.77.120)
    Remote Network [0]:    IPV4_ADDR_SUBNET(any:0, 10.0.0.0/255.0.0.0)
```

In der Ausgabe finden Sie die Informationen über die Netzbeziehungen, die für den Aufbau von VPN-Verbindungen zu anderen Netzwerken in Frage kommen.

In diesem Fall wird das lokale Netzwerk einer Filiale (Netzwerk 192.168.2.0 mit der Netzmaske 255.255.255.0) und das Netz der Zentrale (Netzwerk 10.0.0.0 mit der Netzmaske 255.0.0.0) angebunden. Die öffentliche IP-Adresse des eigenen Gateways lautet 80.146.81.251, die des entfernten VPN-Gateways ist die 217.213.77.120.

Die Angabe “any:0” zeigt die über die Verbindung erlaubten Protokolle und Ports an.

Eine erweitere Ausgabe wird über den Befehl "show vpn long" aufgerufen. Hier finden Sie neben den Netzbeziehungen auch die Informationen über die sicherheitsrelevanten Parameter wie IKE- und IPSec-Proposals.

10.5.4 Manuelles Einrichten der VPN-Verbindungen

Beim manuellen Einrichten der VPN-Verbindungen fallen die schon beschriebenen Aufgaben an:

- Definition der Tunnelendpunkte
- Definition der sicherheitsrelevanten Parameter (IKE und IPSec)
- Definition der VPN-Netzbeziehungen, also der zu verbindenden IP-Adressbereiche. Bei überschneidenden IP-Netzbereichen auf den beiden Seiten der Verbindung bitte auch den Abschnitt 'N:N-Mapping' auf Seite 147 beachten.
- Bei Kopplung von Windows Netzwerken (NetBIOS/IP): Ohne WINS-Server auf beiden Seiten der VPN-Verbindung (z.B. bei der Anbindung von Home-Offices) kann das LANCOM entsprechende NetBIOS-Proxy-Funktionen übernehmen. Dazu muss das NetBIOS-Modul des LANCOM aktiviert sein, und die entsprechende VPN-Gegenstelle muss im NetBIOS-Modul als Gegenstelle eingetragen sein. Sind jedoch bei einer Standortkopplung in beiden Netzwerken eigene WINS-Server vorhanden, dann sollte das NetBIOS-Modul deaktiviert werden, so dass das LANCOM keine NetBIOS-Proxy-Funktionen mehr ausführt.

Um den NetBIOS-Proxy des LANCOM nutzen zu können muss entweder LANCOM Dynamic VPN verwendet werden, da dieses alle nötigen Adressen übermittelt, oder die IP-Adresse der Gegenstelle (hinter dem Tunnel, d.h. die dessen Intranet-Adresse) als primärer NBNS in der IP-Parameterliste (LANconfig: Kommunikation / Protokolle) eingetragen werden.

- Bei Nutzung von LANCOM Dynamic VPN: Eintrag für die entsprechende Gegenstelle in der PPP-Liste mit einem geeigneten Passwort für die Dynamic VPN Verhandlung. Als Benutzername ist derjenige VPN-Verbindungsname einzutragen, unter dem das Gerät in der VPN-Verbindungsliste der entfernten Gegenstelle angesprochen wird. Aktivieren Sie das „IP Routing". Sollen auch Windows Netzwerke gekoppelt werden, so ist in diesem Eintrag zusätzlich NetBIOS zu aktivieren.

Als Tunnelendpunkt wird neben dem eigenen, lokalen VPN-Gateway jeweils eine VPN-Gegenstelle in der VPN-Verbindungsliste eingetragen.

Die manuelle Konfiguration der VPN-Verbindungen umfasst die folgenden Schritte:

① Legen Sie das entfernte VPN-Gateway in der Verbindungsliste an und tragen Sie dabei die öffentlich erreichbare Adresse ein.

② Die Sicherheitsparameter für die VPN-Verbindung werden in der Regel aus den vorbereiteten Listen entnommen, hier besteht neben der Definition eines IKE-Schlüssels kein weiterer Handlungsbedarf.

③ Bei einer Dynamic VPN-Verbindung erzeugen Sie einen neuen Eintrag in der PPP-Liste mit dem Namen des entfernten VPN-Gateways als Gegenstelle, mit dem Namen des lokalen VPN-Gateways als Benutzername und einem geeigneten Passwort. Für diese PPP-Verbindung aktivieren Sie auf jeden Fall das IP-Routing sowie je nach Bedarf auch das Routing von "NetBIOS über IP". Die restlichen PPP-Parameter wie das Verfahren für die Überprüfung der Gegenstelle können analog zu anderen PPP-Verbindungen definiert werden.

④ Die Hauptaufgabe bei der Einrichtung von VPN-Verbindungen liegt schließlich in der Definition der Netzbeziehungen: Welche IP-Adressbereiche sollen auf den beiden Seiten des VPN-Tunnels in die gesicherte Verbindung einbezogen werden?

10.5.5 IKE Config Mode

Bei der Konfiguration von VPN-Einwahlzugängen kann alternativ zur festen Vergabe der IP-Adressen für die einwählenden Gegenstellen auch ein Pool von IP-Adressen angegeben werden. In den Einträgen der Verbindungsliste wird dazu der „IKE-CFG"-Modus angegeben. Dieser kann die folgenden Werte annehmen:

- **Server**: In dieser Einstellung fungiert das Gerät als Server für diese VPN-Verbindung. Für die Zuweisung der IP-Adresse an den Client gibt es zwei Möglichkeiten:
  - □ Wenn die Gegenstelle in der Routing-Tabelle eingetragen ist, wird ihr die dort konfigurierte IP-Adresse zugewiesen.
  - □ Wenn die Gegenstelle nicht in der Routing-Tabelle eingetragen ist, wird eine freie IP-Adresse aus dem IP-Pool für die Einwahlzugänge entnommen.

Die Gegenstelle muss dabei als IKE-CFG-Client konfiguriert sein und so vom Server eine IP-Adresse für die Verbindung anfordern. Für die Einwahl mit einem LANCOM Advanced VPN Client aktivieren Sie im Verbindungsprofil die Option **IKE Config Mode verwenden**.

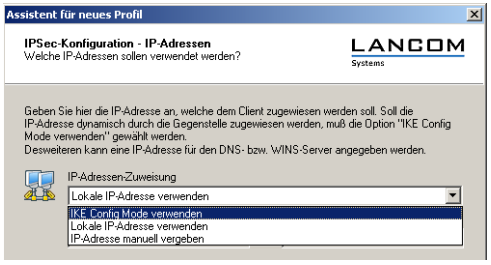

- **Client**: In dieser Einstellung fungiert das Gerät als Client für diese VPN-Verbindung und fordert eine IP-Adresse für die Verbindung von der Gegenstelle (Server) an. Das Gerät verhält sich also so ähnlich wie ein VPN-Client.
- **Aus**: Ist der IKE-CFG-Modus ausgeschaltet, werden keine IP-Adressen für die Verbindung zugewiesen. Auf beiden Seiten der VPN-Strecke muss fest konfiguriert sein, welche IP-Adressen für diese Verbindung zu verwenden sind.

LANconfig

Bei der Konfiguration mit LANconfig finden Sie die VPN-Verbindungsliste im Konfigurationsbereich 'VPN' auf der Registerkarte 'Allgemein' unter der Schaltfläche **Verbindungs-Liste**.

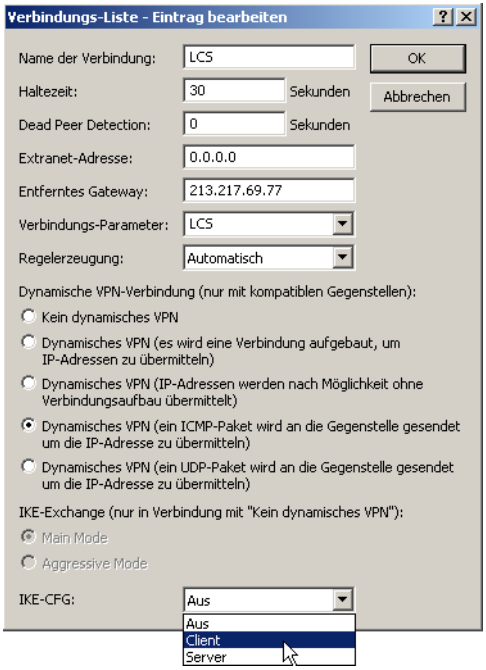

WEBconfig, Telnet oder Terminalprogramm

Unter WEBconfig oder Telnet bzw. Terminalprogramm finden Sie die Einstellungen für den IKE-CFG-Modus auf folgenden Pfaden:

Konfigurationstool	Menü/Tabelle
WEBconfig	Experten-Konfiguration ▶ Setup ▶ VPN ▶ Name-Liste
Terminal/Telnet	`Setup/VPN/Namen-Liste`

10.5.6 VPN-Netzbeziehungen erstellen

Mit der integrierten Firewall verfügen die LANCOM-Router über eine leistungsfähiges Instrument zur Definition von Quell- und Ziel-Adressbereichen, für die eine Datenübertragung (ggf. mit weiteren Einschränkungen) erlaubt bzw. verboten werden soll. Diese Funktionen werden auch für die Einrichtung der Netzbeziehungen für die VPN-Regeln verwendet.

Im einfachsten Fall kann die Firewall die VPN-Regeln automatisch erzeugen:

- Als Quellnetz wird dabei das lokale Intranet eingesetzt, also derjenige private IP-Adressbereich, zu dem das lokale VPN-Gateway selbst gehört.
- Als Zielnetze dienen für die automatisch erstellten VPN-Regeln die Netzbereiche aus der IP-Routing-Tabelle, für die als Router ein entferntes VPN-Gateway eingetragen ist.

Zum Aktivieren dieser automatischen Regelerzeugung reicht es aus, die entsprechende Option in der Firewall einzuschalten[1]. Bei der Kopplung von zwei einfachen lokalen Netzwerken kann die VPN-Automatik aus dem IP-Adressbereich des eigenen LANs und dem Eintrag für das entfernte LAN in der IP-Routing-Tabelle die erforderliche Netzbeziehung ableiten.

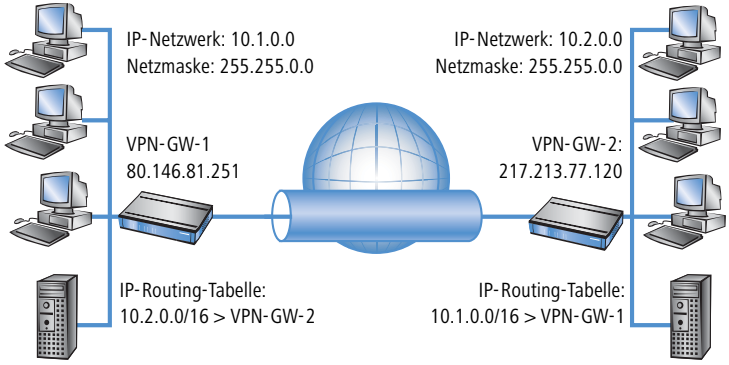

Etwas aufwändiger wird die Beschreibung der Netzbeziehungen dann, wenn die Quell- und Zielnetze nicht nur durch den jeweiligen Intranet-Adressbereich der verbundenen LANs abgebildet werden:

- Wenn nicht das gesamte lokale Intranet in die Verbindung mit dem entfernten Netz einbezogen werden soll, würde die Automatik einen zu großen IP-Adressbereich für die VPN-Verbindung freigeben.

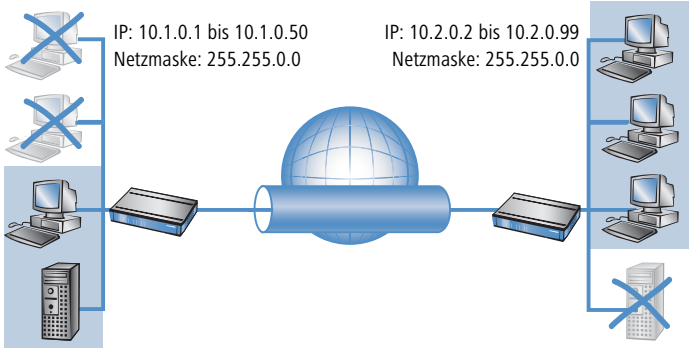

- In vielen Netzstrukturen sind an das lokale Intranet über weitere Router noch andere Netzabschnitte mit eigenen IP-Adressbereichen angebunden. Diese Adressbereiche müssen über zusätzliche Einträge in die Netzbeziehung einbezogen werden.

1. automatisch bei Verwendung des VPN-Installationsassistenten unter LANconfig

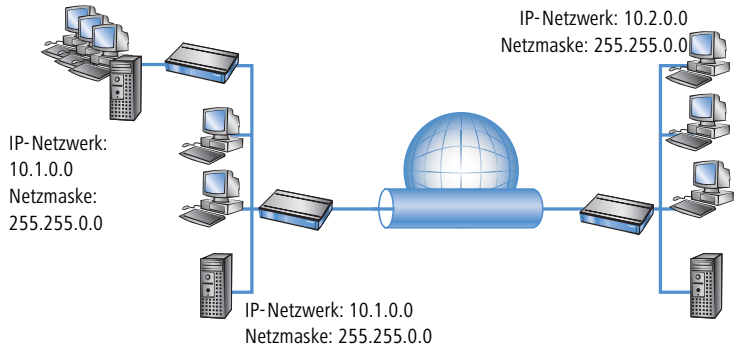

In diesen Fällen müssen die Netzbeziehungen zur Beschreibung der Quell- und Zielnetze manuell eingetragen werden. Je nach Situation werden dabei die automatisch erzeugten VPN-Regeln erweitert, manchmal muss die VPN-Automatik ganz abgeschaltet werden, um unerwünschte Netzbeziehungen zu vermeiden.

Die erforderlichen Netzbeziehungen werden durch entsprechende Firewall-Regeln unter den folgenden Randbedingungen definiert:

- Für die Firewall-Regel muss die Option "Diese Regel wird zur Erzeugung von VPN-Regeln herangezogen" aktiviert sein.

Die Firewall-Regeln zur Erzeugung von VPN-Regeln sind auch dann aktiv, wenn die eigentliche Firewall-Funktion im LANCOM-Gerät nicht benötigt wird und ausgeschaltet ist!

- Als Firewall-Aktion muss auf jeden Fall "Übertragen" gewählt werden.
- Als Quelle und Ziel für die Verbindung können einzelne Stationen, bestimmte IP-Adressbereiche oder ganze IP-Netzwerke eingetragen werden.

Die Zielnetze müssen auf jeden Fall in der IP-Routing-Tabelle definiert sein, damit der Router in den LANCOM-Geräten die entsprechenden Datenpakete in das andere Netz weiterleiten kann. Die dort schon vorhandenen Einträge können Sie nutzen und nur ein übergeordnetes Netzwerk als Ziel eintragen. Die Schnittmenge aus dem Eintrag des Zielnetzes in der Firewall und den untergeordneten Einträgen in der IP-Routing-Tabelle fließt in die Netzbeziehungen für die VPN-Regeln ein.

Beispiel: In der IP-Routing-Tabelle sind die Zielnetze 10.2.1.0/24, 10.2.2.0/24 und 10.2.3.0/24 eingetragen, die alle über den Router VPN-GW-2 erreichbar sind. In der Firewall reicht ein Eintrag mit dem Zielnetz 10.2.0.0/16, um die drei gewünschten Subnetze in die VPN-Regeln einzubeziehen.

Die Quell- und Zielnetze müssen auf beiden Seiten der VPN-Verbindung übereinstimmend definiert werden. Es ist z.B. nicht möglich, einen größeren Ziel-Adressbereich auf einen kleineren Quell-Adressbereich auf der Gegenseite abzubilden. Maßgebend sind dabei die in den VPN-Regeln gültigen IP-Adressbereiche, nicht die

in den Firewall-Regeln eingetragenen Netze. Diese können aufgrund der Schnittmengenbildung durchaus von den Netzbeziehungen in den VPN-Regeln abweichen.

- Je nach Bedarf kann die VPN-Verbindung zusätzlich auf bestimmte Dienste oder Protokolle eingeschränkt werden. So kann die VPN-Verbindung z.B. nur auf die Nutzung für ein Windows-Netzwerk reduziert werden.

Verwenden Sie für diese Einschränkungen eigene Regeln, die nur für die Firewall gelten und nicht zur Erzeugung von VPN-Regeln herangezogen werden. Kombinierte Firewall/VPN-Regeln können sehr leicht komplex und schwer überschaubar werden.

10.5.7 Konfiguration mit LANconfig

Dieser Anschnitt zeigt die Konfiguration einer LAN-LAN-Kopplung mit zusätzlichen Subnetzen mit Hilfe von LANconfig. In diesem Abschnitt wird das VPN-Gateway 1 konfiguriert, die Einstellung von Gateway 2 wird anschließend mit Hilfe von WEBconfig demonstriert.

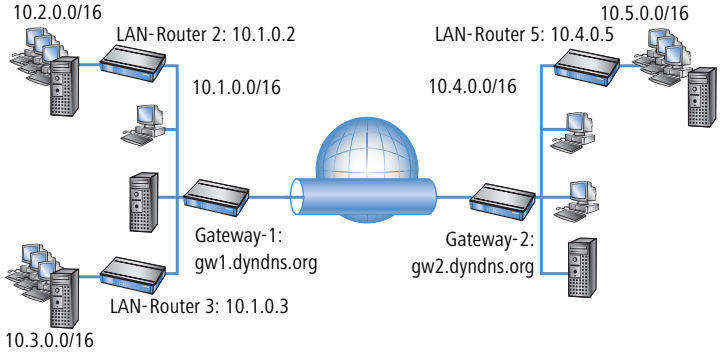

① Legen Sie im Konfigurationsbereich VPN auf der Registerkarte „IKE-Param." einen neuen IKE-Schlüssel für die Verbindung an:

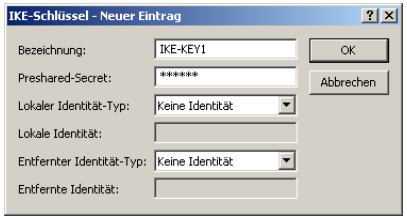

② Erstellen Sie auf der Registerkarte „Allgemein" einen neuen Eintrag in der Liste der Verbindungsparameter. Wählen Sie dabei den zuvor erstellten IKE-Schlüssel aus. PFS- und IKE-Gruppe können Sie ebenso wie IKE- und IPSec-Proposals aus den vorbereiteten Möglichkeiten wählen.

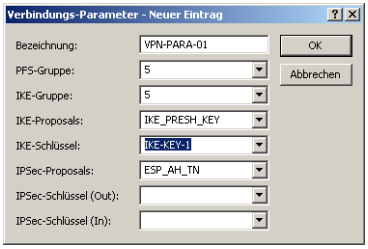

③ Erstellen Sie dann einen neuen Eintrag in der Verbindungs-Liste mit dem Namen des entfernten Gateways als „Name der Verbindung". Für LANCOM Dynamic VPN Verbindungen muss der Eintrag „Entferntes Gateway" leer bleiben. Andernfalls tragen Sie hier die öffentliche Adresse der Gegenstelle ein: entweder die feste IP-Adresse oder den DNS-auflösbaren Namen.

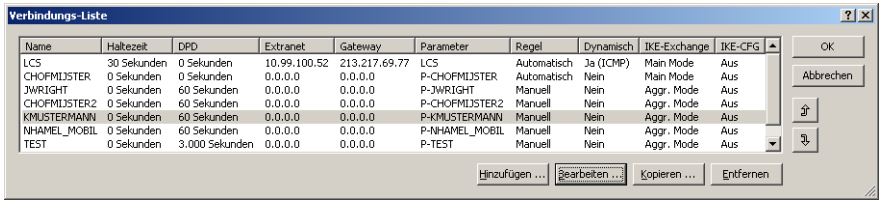

④ Bei Nutzung von LANCOM Dynamic VPN: Wechseln Sie in den Konfigurationsbereich „Kommunikation". Erstellen Sie auf der Registerkarte „Protokolle" in der PPP-Liste einen neuen Eintrag. Wählen Sie als Gegenstelle das entfernte VPN-Gateway aus, tragen Sie als Benutzernamen denjenigen VPN-Verbindungsnamen ein, mit dem das entfernte VPN-Gateway das lokale Gerät erreichen soll, und geben Sie ein geeignetes, auf beiden Seiten identisches Passwort ein, welches aus Sicherheitsgründen nicht identisch mit dem verwendeteten Pre-Shared Key sein sollte.

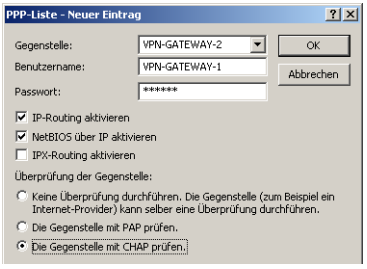

Aktivieren Sie auf jeden Fall das „IP-Routing" und je nach Bedarf „NetBIOS über IP" (→ Seite 278).

⑤ Wechseln Sie in den Konfigurationsbereich „IP-Router". Erstellen Sie auf der Registerkarte „Routing" einen neuen Eintrag in der Routingtabelle für jeden Netzbereich, der im entfernten und im lokalen LAN erreicht werden

soll. Verwenden Sie dabei jeweils als Router das entfernte VPN-Gateway und schalten Sie das IP-Masquerading aus.

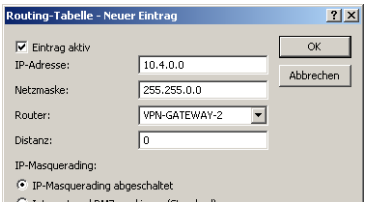

Für das „VPN-Gateway-1" sind die folgenden Einträge erforderlich, damit die entfernten Netzabschnitte erreicht werden:

IP-Adresse	Netzmaske	Router	IP-Masquerading
10.4.0.0	255.255.0.0	VPN-Gateway-2	Nein
10.5.0.0	255.255.0.0	VPN-Gateway-2	Nein

Für die an das eigene LAN angebundenen Teilnetze wird als Router die IP-Adresse des jeweiligen LAN-Routers eingetragen:

IP-Adresse	Netzmaske	Router	IP-Masquerading
10.2.0.0	255.255.0.0	10.1.0.2	Nein
10.3.0.0	255.255.0.0	10.1.0.3	Nein

Mit diesen Einträgen ist das VPN-Gateway 1 in der Lage, auch die aus dem entfernten Netz eintreffen Pakete für die angebundenen Netzabschnitte richtig weiterzuleiten.

⑥ Wechseln Sie in den Konfigurationsbereich „Firewall/QoS". Erstellen Sie auf der Registerkarte „Regeln" eine neue Firewall-Regel mit dem Namen „VPN-GATEWAY-1-OUT" und aktivieren Sie für diese Regel die Option „Diese Regel wird für die Erzeugung von VPN-Regeln herangezogen". Damit legen Sie fest, dass die in dieser Regel beschriebenen IP-Netzwerke für die Bildung von VPN-Netzbeziehungen verwendet werden.

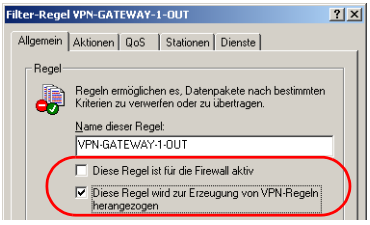

Die Firewall-Regeln zum Erzeugen von VPN-Netzbeziehungen mit Angabe der Tunnelendpunkte (IP-Quell- und Ziel-Adressen) sollten auf jeden Fall von Firewall-Regeln zum Filtern (z.B. der zu übertragenden bzw. der zu sperrenden Protokolle) getrennt werden. Die Verknüpfung dieser beiden Aspekte kann zu einer hohen Anzahl der intern verwalteten VPN-Beziehungen und damit zu Performanceverlusten in den VPN-Tunneln führen.

⑦ Auf der Registerkarte „Aktionen" dieser Firewall-Regel stellen Sie als Paketaktion „Übertragen" ein.

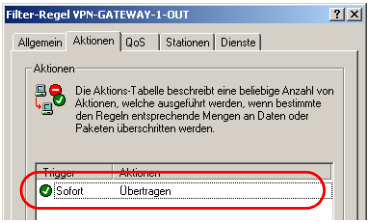

⑧ Auf der Registerkarte „Stationen" dieser Firewall-Regel stellen Sie für die ausgehende Datenübertragung als Quelle als Teilnetze auf der lokalen Seite ein, als Ziel alle Teilnetze auf der entfernten Seite.

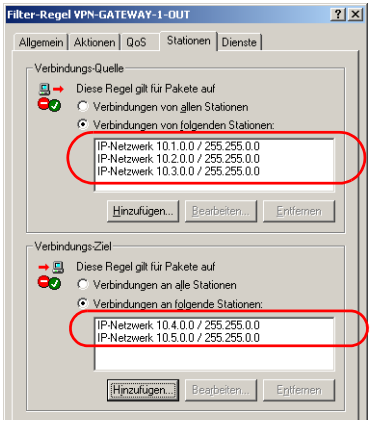

⑨ Für die eingehende Datenübertragung erstellen Sie eine Firewall-Regel unter dem Namen „VPN-GATEWAY-1-IN" mit den gleichen Parametern wie die vorherige Regel. Nur bei den Stationen sind hier die Quell- und Zielnetze vertauscht:

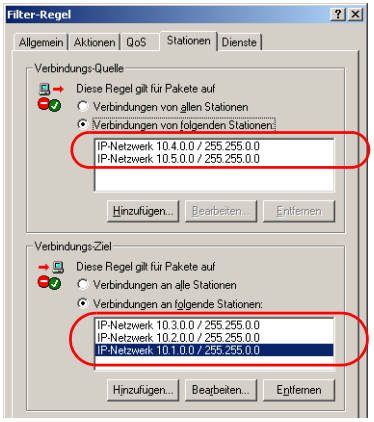

10.5.8 Konfiguration mit WEBconfig

① Legen Sie unter **Konfiguration ▶ VPN ▶ IKE-Param. ▶ IKE-Schlüssel** einen neuen IKE-Schlüssel für die Verbindung an:

② Erstellen Sie unter **Konfiguration ▶ VPN ▶ Allgemein ▶ Verbindungsparameter** einen neuen „VPN-Layer" für die Verbindungsparameter. Wählen Sie dabei den zuvor erstellten IKE-Schlüssel aus.

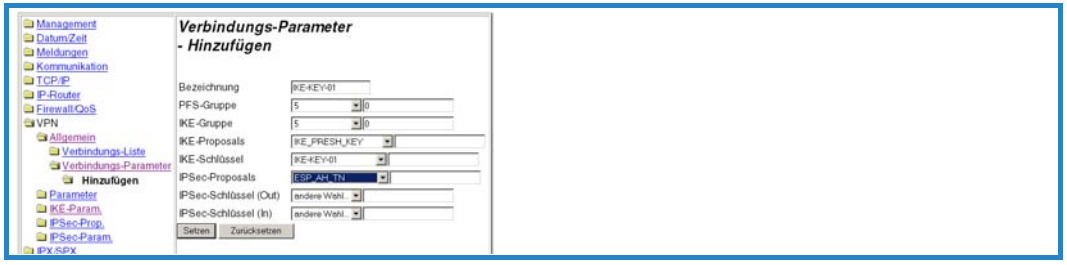

③ Erstellen Sie unter **Konfiguration ▶ VPN ▶ Verbindungsliste** einen neuen Eintrag mit dem Namen des entfernten Gateways als „Name". Als „Entferntes Gateway" tragen Sie die öffentliche Adresse der Gegenstelle ein: entweder die feste IP-Adresse oder den DNS-auflösbaren Namen.

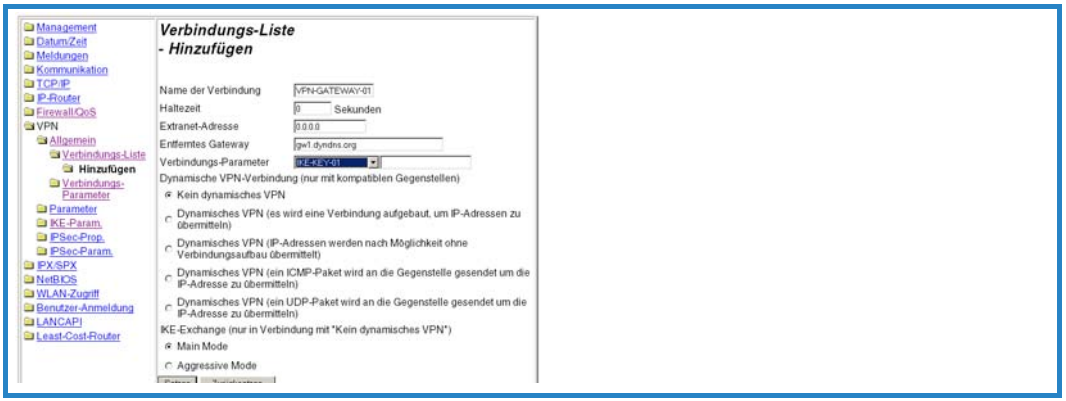

④ Bei Nutzung von LANCOM Dynamic VPN: Erstellen Sie unter **Konfiguration ▶ Setup ▶ WAN ▶ PPP** einen neuen Eintrag.
Wählen Sie als Gegenstelle das entfernte VPN-Gateway aus, tragen Sie als Benutzernamen denjenigen VPN-Verbindungsnamen ein, mit dem das entfernte VPN-Gateway das lokale Gerät erreichen soll, und geben Sie geeignetes, auf beiden Seiten identisches Passwort ein.

Aktivieren Sie auf jeden Fall das „IP-Routing" und je nach Bedarf „NetBIOS über IP" (→ Seite 278).

⑤ Erstellen Sie unter **Konfiguration ▶ Setup ▶ IP-Router ▶ IP-Routing-Tabelle** einen neuen Eintrag für jeden Netzbereich, der im entfernten und im lokalen LAN erreicht werden soll. Verwenden Sie dabei jeweils als Router das entfernte VPN-Gateway und schalten Sie das IP-Masquerading aus.

Für das „VPN-Gateway-2" sind die folgenden Einträge erforderlich, damit die entfernten Netzabschnitte erreicht werden:

IP-Adresse	Netzmaske	Router	IP-Masquerading
10.1.0.0	255.255.0.0	VPN-Gateway-1	Nein
10.2.0.0	255.255.0.0	VPN-Gateway-1	Nein
10.3.0.0	255.255.0.0	VPN-Gateway-1	Nein

Für die an das eigene LAN angebundenen Teilnetze wird als Router die IP-Adresse des jeweiligen LAN-Routers eingetragen:

IP-Adresse	Netzmaske	Router	IP-Masquerading
10.5.0.0	255.255.0.0	10.4.0.5	Nein

Mit diesen Einträgen ist das VPN-Gateway 2 in der Lage, auch die aus dem entfernten Netz eintreffen Pakete für die angebundenen Netzabschnitte richtig weiterzuleiten.

⑥ Erstellen Sie unter **Konfiguration ▶ Firewall/QoS ▶ Objekt-Tabelle** jeweils einen Eintrag für die Netzbereiche, die bei der VPN-Verbindung mit „VPN-GATEWAY-1" als Quelle oder Ziel verwendet werden sollen („VPN-GW1-LOCAL" und „VPN-GW1-REMOTE"). Geben Sie dabei die Netzbereiche z.B. in der Form „%A10.1.0.0 %M255.255.0.0" ein.

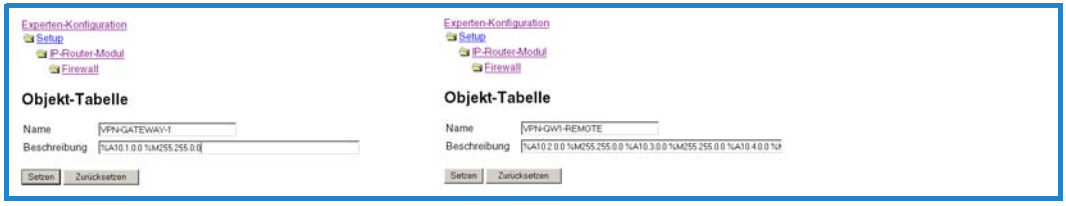

⑦ Erstellen Sie unter **Konfiguration ▶ Firewall/QoS ▶ Regel-Tabelle** eine neue Firewall-Regel mit dem Namen „VPN-GW1-OUT". Verwenden Sie dabei die Objekte „VPN-GW1-LOCAL" und „VPN-GW1-REMOTE", die Protokolle „ANY" und die Aktion „ACCEPT". Aktivieren Sie die Option „VPN-Regel", damit die in dieser Regel beschriebenen IP-Netzwerke für die Bildung von VPN-Netzbeziehungen verwendet werden.

In der Regel empfiehlt sich die Trennung von Regeln, mit denen die VPN-Netzbeziehungen gebildet werden, und den Firewall-Regeln, die Auswirkungen z.B. auf die bei der Kommunikation zugelassenen Dienste haben.

⑧ Für die eingehende Datenübertragung erstellen Sie eine Firewall-Regel unter dem Namen „VPN-GW1-IN" mit den gleichen Parametern wie die vorherige Regel. Nur bei den Stationen sind hier die Quell- und Zielnetze vertauscht:

10.5.9 Diagnose der VPN-Verbindungen

Wenn die VPN-Verbindungen nach der Konfiguration der entsprechenden Parameter nicht wie gewünscht zustande kommen, stehen folgende Möglichkeiten zur Diagnose zur Verfügung:

- Mit dem Befehl **show vpn spd** an der Telnet-Konsole rufen Sie die „Security Policy Definitions" auf.
- Mit dem Befehl **show vpn sadb** rufen Sie die Informationen über die ausgehandelten „Security Associations" (SAs) auf.
- Mit dem Befehl **trace + vpn** [status, packet] können Sie die Status- und Fehlermeldungen der aktuellen VPN-Verhandlung aufrufen.
  - Die Fehlermeldung „No proposal chosen" deutet auf einen Fehler in der Konfiguration der Gegenstelle hin.
  - Die Fehlermeldung „No rule matched" deutet hingegen auf einen Fehler in der Konfiguration des lokalen Gateways hin.

10.6 Einsatz von digitalen Zertifikaten

Die Sicherheit der Kommunikation über VPN erfüllt im Kern drei Anforderungen:

- **Vertraulichkeit**: Die übertragenen Daten können von keinem Unbefugten gelesen werden (über Verschlüsselung).
- **Integrität**: Die Daten können während der Übertragung nicht unbemerkt verändert werden (über Authentifizierung).
- **Authentizität**: Der Empfänger kann sicher sein, dass die empfangenen Daten auch tatsächlich vom vermuteten Absender stammen (über Authentifizierung).

Für die Verschlüsselung und Authentifizierung von Daten stehen zahlreiche Verfahren zur Verfügung, mit denen die beiden ersten Aspekte – Vertraulichkeit und Integrität – ausreichend abgedeckt werden können. Der Einsatz von digitalen Zertifikaten verfolgt das Ziel, auch die Authentizität der Kommunikationspartner zu sichern.

10.6.1 Grundlagen

Verschlüsselungsverfahren kann man in zwei Kategorien einteilen: Die symmetrische und die asymmetrische Verschlüsselung.

Die symmetrische Verschlüsselung

Die symmetrische Verschlüsselung ist seit Jahrtausenden bekannt und basiert darauf, dass sowohl der Sender als auch der Empfänger einer Nachricht über einen gemeinsamen, geheimen Schlüssel verfügen. Dieser Schlüssel kann sehr unterschiedliche Gestalt haben: Die Römer verwendeten zum Ver- und Entschlüsseln z.B. einen Stab mit einem ganz bestimmten Durchmesser.

In der heutigen digitalen Kommunikation handelt es sich bei dem Schlüssel meist um ein besonderes Passwort. Mit Hilfe dieses Passwortes und eines Verschlüsselungsalgorithmus werden die Daten vom Sender verändert. Der Empfänger verwendet den gleichen Schlüssel und einen passenden Entschlüsselungsalgorithmus, um die Daten wieder lesbar zu machen. Jede andere Person, die den Schlüssel nicht kennt, kann die Daten nicht lesen. Ein übliches symmetrisches Verschlüsselungsverfahren ist z.B. 3DES.

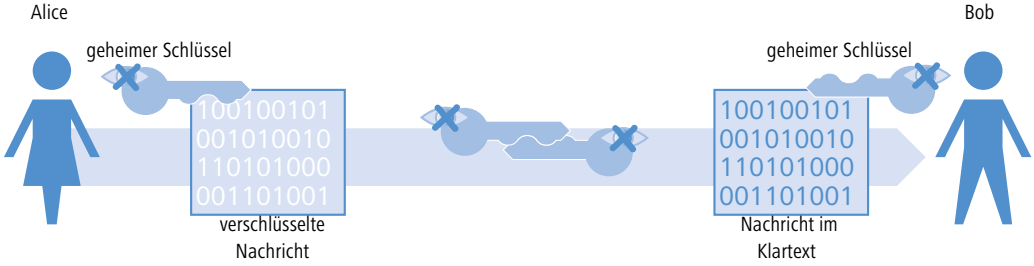

Beispiel:

- Alice möchte Bob eine vertrauliche Nachricht zukommen lassen. Dazu verschlüsselt sie die Nachricht mit einem geheimen Schlüssel und einem geeigneten Verfahren, z.B. 3DES. Die verschlüsselte Nachricht schickt sie an Bob und teilt ihm dabei mit, welches Verschlüsselungsverfahren sie verwendet hat.
- Bob verfügt über den gleichen Schlüssel wie Alice. Da er von Alice nun auch das Verschlüsselungsverfahren kennt, kann er die Nachricht entschlüsseln und in den Klartext zurückverwandeln.

Die symmetrische Verschlüsselung ist sehr einfach und effizient in der Handhabung, hat aber zwei gravierende Nachteile:

- Für jede geheime Kommunikationsbeziehung wird ein eigener Schlüssel benötigt. Wenn neben Alice und Bob noch Carol dazukommt, werden schon drei Schlüssel benötigt, um die jeweiligen Datenübertragungen untereinander abzusichern, bei vier Teilnehmern sechs Schlüssel, bei 12 Teilnehmern 66 und bei 1000 Teilnehmern schon fast 500.000! In einem weltweiten Netz mit immer höheren Anforderungen an die gesicherte Kommunikation zahlreicher Teilnehmer wird das schon zu einem ernsthaften Problem.
- Während der erste Nachteil mit Hilfe der Technik evtl. zu lösen wäre, ist der Zweite ein Kernproblem der symmetrischen Verschlüsselung: Der geheime Schlüssel muss auf beiden Seiten der Datenübertragung bekannt sein und darf nicht in unbefugte Hände geraten. Alice kann den Schlüssel also nicht einfach per E-Mail an Bob schicken, bevor die Datenverbindung ausreichend gesichert ist, wozu genau dieser Schlüssel beitragen soll. Sie müsste den Schlüssel schon persönlich an Bob übergeben oder ihn zumindest über ein „abhörsicheres" Verfahren übermitteln. Diese Aufgabe ist in Zeiten weltweiter dynamischer Datenkommunikation kaum zu bewältigen.

Das Verfahren der asymmetrischen Verschlüsselung

Als grundlegend neuer Ansatz wurde in den 1970er Jahren die asymmetrische Verschlüsselung entwickelt. Diese Variante setzt nicht mehr auf einen Schlüssel, der auf beiden Seiten bekannt und dabei geheim ist, sondern auf ein Schlüsselpaar:

- Der erste Teil des Schlüsselpaares wird zum **Ver**schlüsseln der Daten verwendet, die zum Eigentümer des Schlüssels gesendet werden. Dieser öffentliche Schlüssel (oder im Folgenden Public Key genannt) darf weltweit allen Interessenten öffentlich zur Verfügung gestellt werden.
- Der zweite Teil des Schlüsselpaares ist der private Schlüssel (Private Key), der nur zum **Ent**schlüsseln der empfangenen Botschaften verwendet wird. Dieser Schlüssel ist geheim und darf nicht in die Hände Unbefugter geraten.

Der große Unterschied gegenüber den symmetrischen Verschlüsselungen: Es wird ein öffentlich bekannter Schlüssel verwendet, daher spricht man hier auch vom „Public-Key-Verfahren". Ein bekanntes asymmetrisches Verschlüsselungsverfahren ist z.B. RSA.

Sehen wir uns wieder das Beispiel von Alice und Bob an:

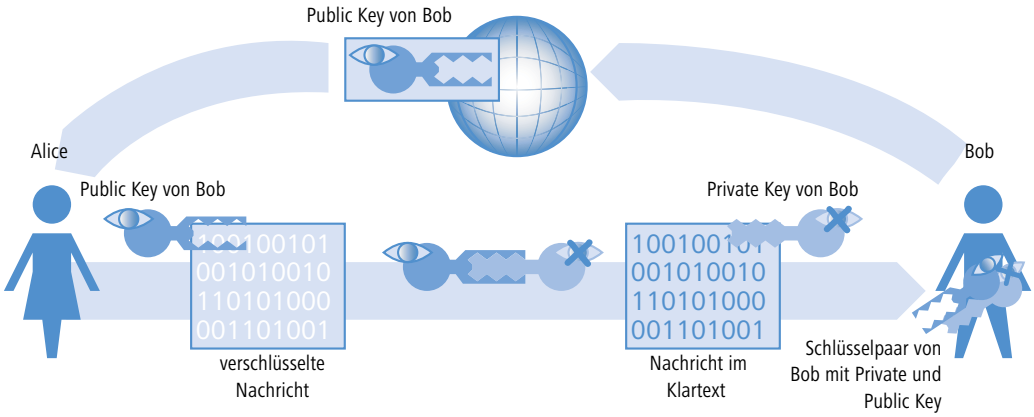

- Bob erzeugt für die gesicherte Kommunikation zunächst ein Schlüsselpaar mit einem Private Key und einem Public Key, die genau zueinander passen. Beim Erstellen dieser Schlüssel wird ein Verfahren verwendet, mit dem der Private Key nicht aus dem Public Key zurückgerechnet werden kann. Den Public Key kann Bob jetzt unbedenklich öffentlich bekannt machen. Er kann ihn per Mail an Alice schicken oder einfach auf seinem Webserver ablegen.
- Alice verschlüsselt nun die Nachricht an Bob mit dessen Public Key. Die so unkenntlich gemachte Botschaft kann nur noch mit dem Private Key von Bob entschlüsselt werden. Selbst wenn die Daten auf dem Weg von Alice zu Bob mitgehört werden, kann niemand außer Bob den Klartext entziffern!

Die asymmetrische Verschlüsselung bietet gegenüber der symmetrischen Variante folgende Vorteile:

- Es wird nicht für jede Kommunikationsbeziehung ein Schlüsselpaar benötigt, sondern nur für jeden Teilnehmer. Bei 1000 Teilnehmern benötigt jeder nur sein eigenes Schlüsselpaar, von dem er den Public Key öffentlich zur Verfügung stellt. Anstelle der 500.000 geheimen Schlüssel werden beim Public Key-Verfahren also nur 1000 Schlüsselpaare verwendet.
- Die unsichere Übertragung des geheimen Schlüssels an die Kommunikationspartner entfällt, da nur der Public Key auf der jeweils anderen Seite der Kommunikationsbeziehung bekannt sein muss. Damit wird ein wesentliches Problem bei der dynamischen Verschlüsselung von Daten zwischen vielen Teilnehmern gelöst.

Kombination von symmetrischer und asymmetrischer Verschlüsselung

Aufgrund Ihrer Sicherheit konnten sich asymmetrische Verschlüsselungsverfahren schnell etablieren. Doch hat die Sicherheit auch Ihren Preis: Asymmetrische Verschlüsselungsverfahren sind langsam. Die mathematischen Verfahren zum Ver- und Entschlüsseln von Nachrichten sind sehr viel aufwändiger als bei symmetrischen Verschlüsselungsverfahren und brauchen daher auch mehr Rechenzeit, was bei der Übertragung von großen Datenmengen zum Ausschlusskriterium wird.

Die Vorteile von symmetrischer und asymmetrischer Verschlüsselung können in einer geeigneten Kombination ausgenutzt werden. Dabei wird die sichere asymmetrische Verschlüsselung dazu verwendet, die Übertragung des gehei-

men Schlüssels zu schützen. Die eigentlichen Nutzdaten der Verbindung werden anschließend mit den schnelleren symmetrischen Verfahren verschlüsselt.

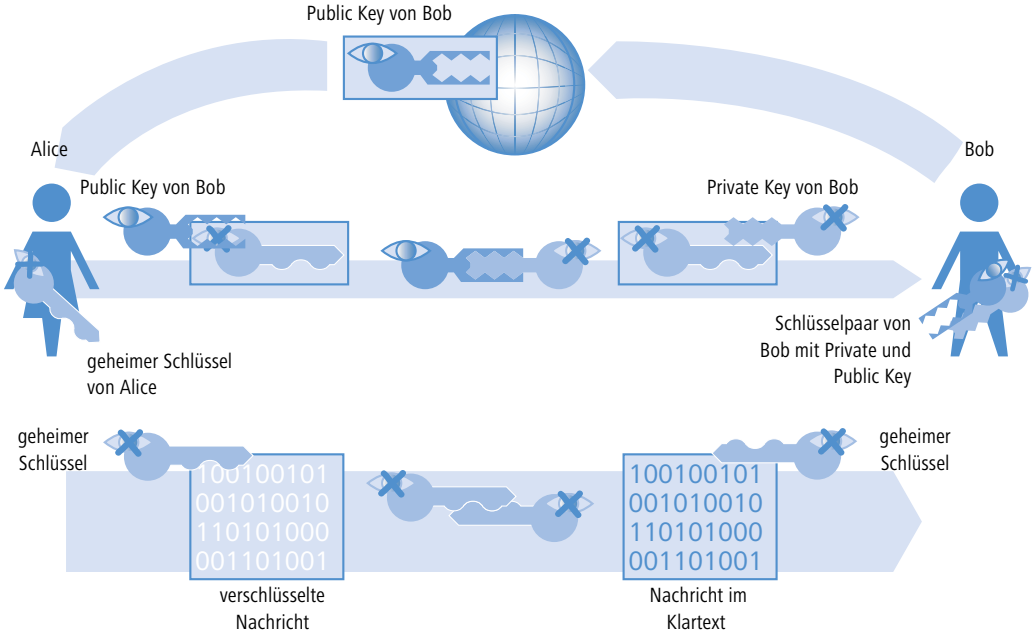

- Bob erstellt im ersten Schritt sein Schlüsselpaar und stellt den Public Key öffentlich bereit.
- Alice verwendet den Public Key, um damit einen geheimen, symmetrischen Schlüssel zu **ver**schlüsseln und schickt ihn an Bob. Dieser geheime Schlüssel wird bei jeder Übertragung durch ein Zufallsverfahren neu bestimmt.
- Nur Bob kann den geheimen Schlüssel nun wieder mit Hilfe seines Private Keys **ent**schlüsseln.
- Alice und Bob verwenden dann den geheimen Schlüssel zum **Ver-** und **Ent**schlüsseln der deutlich größeren Nutzdaten-Volumina.

Public-Key-Infrastructure

Die Kombination von symmetrischen und asymmetrischen Verschlüsselungsverfahren erlaubt es, auch über zunächst ungesicherte Verbindungen eine sichere Datenkommunikation aufzubauen. Dabei wurde bisher der Aspekt der Authentizität nicht beleuchtet: Woher weiß Alice, dass der verwendete Public Key auch tatsächlich von Bob stammt? Die Verwendung von Public-Keys hängt also vom Vertrauen an die Authentizität der Kommunikationspartner ab.

Um dieses Vertrauen zu sichern, können die verwendeten Schlüsselpaare der asymmetrischen Verschlüsselung von öffentlich anerkannten, vertrauenswürdigen Stellen bestätigt werden. So ist z.B. in Deutschland die Bundesnetzagentur für Elektrizität, Gas, Telekommunikation, Post und Eisenbahnen die oberste vertrauenswürdige Instanz bei der

Bestätigung von digitalen Schlüsseln. Diese wiederum vergibt Akkreditierungen an geeignete Dienstleister, die ebenfalls als vertrauenswürdig angesehen werden.

Auf der Webseite der Bundesnetzagentur (www.bundesnetzagentur.de) finden Sie ständig aktuelle Listen mit akkreditierten Zertifizierungsdiensteanbietern sowie Hinweise auf widerrufene Akkreditierungen. Unter den akkreditierten Dienstleistern befinden sich z.B. zahlreiche Steuerberater und Anwaltskammern.

Die Aufgabe dieser Stellen ist es, einen Public Key genau einer Person oder Organisation zuzuordnen. Diese Zuordnung wird in einem bestimmten Dokument – einem Zertifikat – festgehalten und öffentlich bekannt gemacht. Diese Anbieter werden daher auch als Zertifizierungsstellen bezeichnet, im Englischen als „Certification Authority" oder kurz CA bezeichnet. Die oberste Zertifizierungsstelle gilt als die Stamm oder Wurzel-CA bzw. Root-CA.

An eine solche CA kann sich Bob nun wenden, wenn er seinen Public Key für seine eigene Person zertifizieren lassen möchte. Dazu reicht er seinen Public Key bei der CA ein, die die Zugehörigkeit des Schlüssels zu Bob bestätigt.

Die CA stellt über diese Bestätigung ein Zertifikat aus, das neben dem Public Key von Bob auch weitere Angaben u.a. über seine Identität enthält.

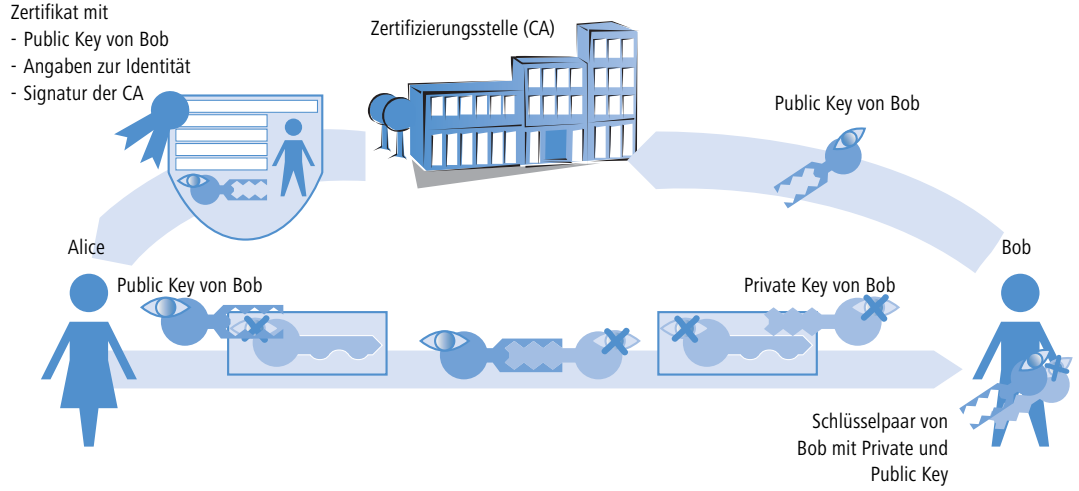

Das Zertifikat selbst wird von der CA wiederum signiert, damit auch die Bestätigung nicht angezweifelt werden kann. Da das Zertifikat nur aus einer kleinen Datenmenge besteht, kann dazu ein asymmetrisches Verfahren verwendet werden. Bei der Signatur wird das asymmetrische Verfahren jedoch in umgekehrter Richtung eingesetzt:

- Auch die CA verfügt über ein Schlüsselpaar aus Private und Public Key. Als vertrauenswürdige Stelle kann ihr eigenes Schlüsselpaar als zuverlässig angesehen werden.
- Die CA berechnet einen Hash-Wert über das Zertifikat, verschlüsselt diesen und signiert damit das Zertifikat von Bob. Dadurch wird die Zuordnung von Bobs Public Key zu seiner Identität bestätigt.

Dieser Vorgang verhält sich genau umgekehrt wie bei der normalen asymmetrischen Verschlüsselung. Hier hat die Verschlüsselung aber nicht die Aufgabe, die Daten vor Unbefugten zu sichern, sondern die Signatur der CA zu bestätigen.

- Jeder Teilnehmer einer Datenkommunikation weltweit ist nun mit dem Public Key der CA in der Lage, das so signierte Zertifikat zu überprüfen.

  Nur die CA kann mit ihrem eigenen Private Key Signaturen erzeugen, die mit dem Public Key der CA wieder entschlüsselt werden können. Durch diese Signatur ist sichergestellt, dass das Zertifikat tatsächlich von der ausstellenden CA stammt.

10.6.2 Vorteile von Zertifikaten

Die Verwendung von Zertifikaten zur Absicherung von VPN-Verbindungen bietet sich in manchen Fällen als Alternative zum sonst eingesetzten Preshared-Key-Verfahren (PSK-Verfahren) an:

- Sicherere VPN-Client-Verbindungen (mit IKE Main Mode)

  Beim PSK-Verbindungsaufbau von Peers mit dynamischen IP-Adressen kann der Main Mode nicht eingesetzt werden. Hier muss der Aggressive Mode mit geringerer Sicherheit verwendet werden. Der Einsatz von Zertifikaten erlaubt auch bei Peers mit dynamischen IP-Adressen wie z.B. Einwahlrechnern mit LANCOM Advanced VPN Client die Verwendung des Main Mode und damit eine Steigerung der Sicherheit.

- Höhere Sicherheit der verwendeten Schlüssel bzw. Kennwörter

  Preshared Keys sind genau so anfällig wie alle anderen Kennwörter auch. Der Umgang der Anwender mit diesen Kennwörtern („menschlicher Faktor") hat also erheblichen Einfluss auf die Sicherheit der Verbindungen. Bei einem zertifikatsbasierten VPN-Aufbau werden die in den Zertifikaten verwendeten Schlüssel automatisch mit der gewünschten Schlüssellänge erstellt. Darüber hinaus sind die von Rechnern erstellten, zufälligen Schlüssel auch bei gleicher Schlüssellänge sicherer gegen Angriffe (z.B. Wörterbuchangriffe) als die von Menschen erdachten Preshared Keys.

- Prüfung der Authentizität der Gegenseite möglich

  Beim VPN-Verbindungsaufbau über Zertifikate müssen sich die beiden Gegenstellen authentifizieren. In den Zertifikaten können dabei weitere Info-Elemente enthalten sein, die zur Prüfung der Gegenstellen herangezogen werden. Die zeitliche Befristung der Zertifikate gibt zusätzlichen Schutz z.B. bei der Vergabe an Anwender, die nur vorübergehend Zugang zu einem Netzwerk erhalten sollen.

- Unterstützung von Tokens und Smartcards

  Mit der Auslagerung der Zertifikate auf externe Datenträger gelingt auch die Integration in „Strong Security"-Umgebungen, das Auslesen von Kennwörtern aus Computern oder Notebooks wird verhindert.

Den Vorteilen von Zertifikaten steht allerdings der höhere Aufwand für die Einführung und Pflege einer Public Key Infrastructure (PKI) gegenüber.

10.6.3 Aufbau von Zertifikaten

Inhalte

Um seinen Aufgaben gerecht werden zu können, enthält ein Zertifikat diverse Informationen. Einige davon sind verpflichtend, andere sind optional. Es gibt verschiedene Formate, in denen ein Zertifikat gespeichert werden kann. Ein Zertifikat nach dem X.509-Standard beinhaltet z.B. folgende Informationen:

- Version: Dieser Eintrag enthält die Version des X.509-Standards. Die derzeit (06/2005) aktuelle Version ist 'v3'.
- Serial Number: Eine eindeutige Seriennummer, über die ein Zertifikat identifiziert werden kann.
- Signature Algorithm: Identifiziert den Algorithmus, mit dem der Aussteller das Zertifikat unterschreibt. Außerdem findet sich hier die digitale Unterschrift des Ausstellers.
- Validity: Zertifikate sind zeitlich begrenzt gültig. Validity enthält Informationen über die Dauer.
- Issuer: Daten zur Identifizierung des Ausstellers, z.B. Name, Email-Adresse, Nationalität etc.
- Subject: Daten zur Identifizierung des Eigentümers des Zertifikates, z.B. Name, Institution, Email-Adresse, Nationalität, Stadt etc.
- Subject Public Key: Informationen, welches Verfahren zum Generieren des öffentlichen Schlüssels des Zertifikatsinhabers verwendet wurde. Außerdem findet sich unter diesem Punkt der Public Key des Eigentümers.

Zielanwendung

Bei der Erstellung der Zertifikate wird üblicherweise ausgewählt, für welchen Zweck die Zertifikate eingesetzt werden können. Manche Zertifikate sind gezielt nur für Webbrowser oder E-Mail-Übertragung gedacht, andere sind allgemein für beliebige Zwecke einsetzbar.

Achten Sie bei der Erstellung der Zertifikate darauf, dass sie für den gewünschten Zweck ausgestellt werden.

Formate

Für die Form der Zertifikate ist der ITU-Standard X.509 weit verbreitet. In Textdarstellung sieht ein solches Zertifikat z.B. wie folgt aus:

```
Certificate:
    Data:
        Version: 3 (0x2)
        Serial Number: 1 (0x1)
        Signature Algorithm: md5WithRSAEncryption
         Issuer: CN=CA/Email=ca@trustme.dom, OU=Certificate Authority, O=TrustMe Ltd,
ST=Austria, L=Graz, C=XY,
        Validity
            Not Before: Oct 29 17:39:10 2000 GMT
```

```
            Not After : Oct 29 17:39:10 2001 GMT
        Subject: CN=anywhere.com/Email=xyz@anywhere.com, OU=Web Lab, O=Home, L=Vienna,
ST=Austria, C=DE
        Subject Public Key Info:
            Public Key Algorithm: rsaEncryption
            RSA Public Key: (1024 bit)
                Modulus (1024 bit):
                    00:c4:40:4c:6e:14:1b:61:36:84:24:b2:61:c0:b5:
                    d7:e4:7a:a5:4b:94:ef:d9:5e:43:7f:c1:64:80:fd:
                    9f:50:41:6b:70:73:80:48:90:f3:58:bf:f0:4c:b9:
                    90:32:81:59:18:16:3f:19:f4:5f:11:68:36:85:f6:
                    1c:a9:af:fa:a9:a8:7b:44:85:79:b5:f1:20:d3:25:
                    7d:1c:de:68:15:0c:b6:bc:59:46:0a:d8:99:4e:07:
                    50:0a:5d:83:61:d4:db:c9:7d:c3:2e:eb:0a:8f:62:
                    8f:7e:00:e1:37:67:3f:36:d5:04:38:44:44:77:e9:
                    f0:b4:95:f5:f9:34:9f:f8:43
                Exponent: 65537 (0x10001)
        X509v3 extensions:
            X509v3 Subject Alternative Name:
                email:xyz@anywhere.com
            Netscape Comment:
                mod_ssl generated test server certificate
            Netscape Cert Type:
                SSL Server
    Signature Algorithm: md5WithRSAEncryption
        12:ed:f7:b3:5e:a0:93:3f:a0:1d:60:cb:47:19:7d:15:59:9b:
        3b:2c:a8:a3:6a:03:43:d0:85:d3:86:86:2f:e3:aa:79:39:e7:
        82:20:ed:f4:11:85:a3:41:5e:5c:8d:36:a2:71:b6:6a:08:f9:
        cc:1e:da:c4:78:05:75:8f:9b:10:f0:15:f0:9e:67:a0:4e:a1:
        4d:3f:16:4c:9b:19:56:6a:f2:af:89:54:52:4a:06:34:42:0d:
        d5:40:25:6b:b0:c0:a2:03:18:cd:d1:07:20:b6:e5:c5:1e:21:
        44:e7:c5:09:d2:d5:94:9d:6c:13:07:2f:3b:7c:4c:64:90:bf:
        ff:8e
```

Dateitypen

Digitale Zertifikate und Private Keys liegen je nach Aussteller mit verschiedenen Dateiendungen vor. Üblich sind z.B. die Endungen:

- *.pfx und *.p12: PKCS#12-Dateien
- *.pem, *.cer und *.crt: BASE-64-codierte Zertifikate
- *.cer, *.crt und *.der: DER-codierte Zertifikate
- *.key: BASE64- oder DER-codierte Schlüssel
- *.pvk: Microsoft-spezifisches Schlüsselformat

Im Umfeld der zertifikatsgesicherten VPN-Verbindungen ist neben den reinen Zertifikaten noch ein weiterer Dateityp von großer Bedeutung: die PCKS#12-Dateien, in denen mehrere Komponenten enthalten sein können, u.a. ein Zertifikat und ein Private Key. Zur Verarbeitung der PKCS#12-Dateien ist ein Kennwort erforderlich, das beim Exportieren der Zertifikate festgelegt wird.

BASE64-codierte Zertifikate tragen im Header üblicherweise die Zeile:
`----- BEGIN CERTIFICATE -----`

Gültigkeit

Darüber hinaus kann optional ein Verweis auf eine so genannte Certificate Revocation List (CRL) eingefügt werden. In CRL's sind Zertifikate aufgelistet, die ungültig geworden sind, z.B. weil ein Mitarbeiter eine Firma verlassen hat und sein Zertifikat deshalb zurückgezogen wurde. Mit dieser Angabe kann bei der Prüfung der Zertifikate die richtige CRL verwendet werden.

10.6.4 Sicherheit

Auch beim Umgang mit Zertifikaten sind bestimmte Sicherheitsaspekte zu beachten:

- Übertragen Sie die Private Keys nur über sichere Verbindungen, z.B. mit HTTPS.
- Verwenden Sie als Kennwörter für Schlüssel oder PKCS#12-Dateien nur ausreichend lange und sichere Passphrasen.

10.6.5 Zertifikate beim VPN-Verbindungsaufbau

Neben den grundlegenden Informationen zum Thema Zertifikate betrachten wir in diesem Abschnitt die konkrete Anwendung beim VPN-Verbindungsaufbau. Für einen solchen Verbindungsaufbau mit Zertifikatsunterstützung müs-

sen auf beiden Seiten der Verbindung (z.B. Anbindung einer Filiale an das Netzwerk der Zentrale über LANCOM-Router) bestimmte Informationen vorhanden sein:

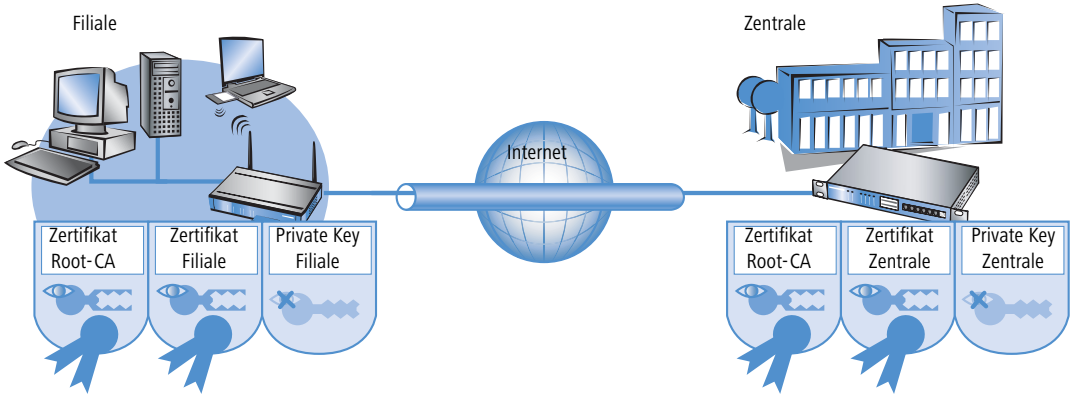

- Die Filiale verfügt über folgende Komponenten:
  - Zertifikat der Root-CA mit dem Public Key der CA
  - Eigenes Geräte-Zertifikat mit dem eigenen Public Key und der Bestätigung der Identität. Die Prüfsumme dieses Zertifikats ist mit dem Private Key der CA signiert.
  - Eigener Private Key
- Die Zentrale verfügt über folgende Komponenten:
  - Zertifikat der Root-CA mit dem Public Key der CA
  - Eigenes Geräte-Zertifikat mit dem eigenen Public Key und der Bestätigung der Identität. Die Prüfsumme dieses Zertifikats ist mit dem Private Key der CA signiert.
  - Eigener Private Key

Beim VPN-Verbindungsaustausch laufen vereinfacht dargestellt im Main Mode folgende Vorgänge ab (in beide Richtungen symmetrisch):

① In einem ersten Paketaustausch handeln die Peers z.B. die verwendeten Verschlüsselungsmethoden und die Verfahren zur Authentifizierung aus. In dieser Phase haben beide Seiten noch keine gesicherte Kenntnis darüber, mit wem sie gerade verhandeln, das ist jedoch bis zu diesem Zeitpunkt nicht notwendig.

② Im nächsten Schritt wird ein gemeinsames Schlüsselmaterial für die weitere Verwendung ausgehandelt, darin u.a. symmetrische Schlüssel und asymmetrische Schlüsselpaare. Auch in diesem Zustand können beide Seiten noch nicht sicher sein, mit wem sie die Schlüssel ausgehandelt haben.

③ Im nächsten Schritt wird mit Hilfe der Zertifikate geprüft, ob der Peer aus der Verhandlung des Schlüsselmaterials auch tatsächlich der beabsichtigte Kommunikationspartner ist:

- Die Filiale errechnet aus dem Schlüsselmaterial der aktuellen Verhandlung eine Prüfsumme (Hash), die lediglich die beiden beteiligten Peers (Filiale und Zentrale) und nur während dieser Verbindung berechnen können.
- Diesen Hash verschlüsselt die Filiale mit dem eigenen Private Key und erzeugt damit eine Signatur.
- Diese Signatur übermittelt die Filiale zusammen mit dem eigenen Zertifikat dem Peer in der Zentrale.
- Die Zentrale prüft dann die Signatur für das empfangene Zertifikat der Filiale. Das kann sie mit Hilfe des Public Keys im Root-CA, welcher in beiden Peers identisch vorhanden ist. Kann die Signatur aus dem Filialen-Zertifikat (erstellt mit dem Private Key der CA) mit dem Public Key der CA entschlüsselt werden, dann ist die Signatur gültig und dem Zertifikat kann vertraut werden.
- Im nächsten Schritt prüft die Zentrale dann die Signatur der verschlüsselten Prüfsumme. Der Public Key der Filiale aus dem entsprechenden Zertifikat wurde im vorigen Schritt für gültig befunden. Daher kann die Zentrale prüfen, ob die signierte Prüfsumme mit dem Public Key der Filiale entschlüsselt werden kann. Die Zentrale kann die gleiche Prüfsumme aus dem Schlüsselmaterial der aktuellen Verbindung berechnen wie die Filiale. Wenn diese Prüfung erfolgreich ist, kann der Peer „Filiale" als authentifiziert angesehen werden.

10.6.6 Zertifikate von Zertifikatsdiensteanbietern

Die von öffentlichen Zertifikatsstellen angebotenen Zertifikate können in der Regel in verschiedenen Sicherheitsklassen beantragt werden. Mit höherer Sicherheit steigt dabei jeweils der Aufwand des Antragstellers, sich gegenüber der CA mit seiner Identität zu authentifizieren. Die Trustcenter AG in Hamburg verwendet z.B. die folgenden Klassen:

- Class 0: Diese Zertifikate werden ohne Prüfung der Identität ausgestellt und dienen nur zu Testzwecken für Geschäftskunden.
- Class 1: Hier wird nur die Existenz einer E-Mail-Adresse geprüft. Diese Stufe eignet sich für private Anwender, die z.B. Ihre E-Mails signieren möchten.
- Class 2: Auch in dieser Stufe findet keine persönliche Identitätsprüfung statt. Die Übersendung eines Antrags mit einer Kopie z.B. eines Handelsregisterauszugs ist ausreichend. Diese Stufe eignet sich daher für die Kommunikation zwischen Unternehmen, die vorher untereinander bekannt sind.
- Class 3: In dieser Stufe wird die Person oder das Unternehmen persönlich überprüft. Dabei werden die Angaben in dem ausgestellten Zertifikat mit denen im Pass bzw. einer beglaubigten Kopie des Handelsregisterauszugs verglichen. Diese Stufe eignet sich für fortgeschrittene Anwendungen z.B. im e-Business oder Online-Banking.

Wenn Sie mit einem öffentlichen Zertifikatsdiensteanbieter zusammenarbeiten, prüfen Sie genau die angebotenen Sicherheitsstufen bzgl. der Prüfung der Identität. Nur so können Sie feststellen, ob die verwendeten Zertifikate auch tatsächliche Ihrer Sicherheitsanforderung entsprechen.

10.6.7 Aufbau einer eigenen CA

Die Nutzung von öffentlichen CAs ist für die sichere Unternehmenskommunikation nur bedingt empfehlenswert:

- Die Ausstellung von neuen Zertifikaten ist aufwändig und manchmal nicht schnell genug.
- Die verwendeten Schlüssel werden über unzureichend gesicherte Verbindungen übertragen.

- Die Kommunikation basiert auf dem Vertrauen gegenüber der CA.

Als Alternative eignet sich daher für die Unternehmenskommunikation der Aufbau einer eigenen CA. Hierfür bieten sich z.B. die Microsoft CA auf einem Microsoft Windows 2003 Server oder OpenSSL als OpenSource-Variante an. Mit einer eigenen CA können Sie ohne Abhängigkeit von fremden Stellen alle benötigten Zertifikate zur Sicherung des Datenaustauschs selbst erstellen und verwalten.

Der Einsatz einer eigenen CA ist für Unternehmen sicherlich eher zu empfehlen als die Nutzung öffentlicher Anbieter für Zertifizierungsdienste. Allerdings sind schon bei der Planung einer CA einige wichtige Punkte zu beachten. So werden z.B. schon bei der Installation einer Windows-CA die Gültigkeitszeiträume für die Root-CAs festgelegt, die nachträglich nicht mehr geändert werden können. Weitere Aspekte der Planung sind u.a.:

- Die Zertifikats-Policy, also die Sicherheitsstufe, die mit Hilfe der Zertifikate erreicht werden soll
- Der verwendete Namensraum
- Die Schlüssellängen
- Die Lebensdauer der Zertifikate
- Die Verwaltung von Sperrlisten

Eine genaue Planung zahlt sich auf jedem Fall aus, da spätere Korrekturen teilweise nur mit hohem Aufwand zu realisieren sind.

10.6.8 Anfordern eines Zertifikates mit der Stand-alone Windows CA

Für die Verwendung in einem LANCOM leistet eine Kombination aus PKCS#12-Datei mit Root-Zertifikat, eigenem Geräte Zertifikat und Public Key des Gerätes die besten Dienste.

① Rufen Sie in Ihrem Browser die Startseite des Microsoft Zertifikatsdienstes auf.

② Wählen Sie als Zertifikattyp die 'erweiterte Zertifikatanforderung'.

③ Wählen Sie im nächsten Schritt die Option 'Eine Anforderung an diese Zertifikatsstelle erstellen und einreichen'.

Nur wenn das Root-Zertifikat schon in einer separaten Datei vorliegt, wählen Sie hier die Option 'BASE64'.

④ Im nächsten Schritt werden die Daten zur Identifikation eingetragen.

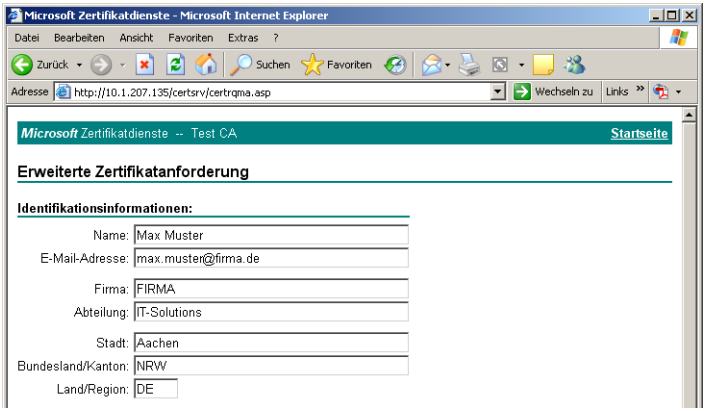

⑤ Wählen Sie im gleichen Dialog als Typ des Zertifikats die Option 'Anderer...' und löschen Sie den daraufhin erscheinenden Wert für die 'Objektkennung'.

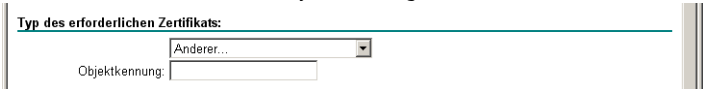

⑥ Markieren Sie die 'Automatische Schlüsselerstellung'. Damit werden Public und Private Key für den aktuellen Benutzer automatisch von der CA erstellt.

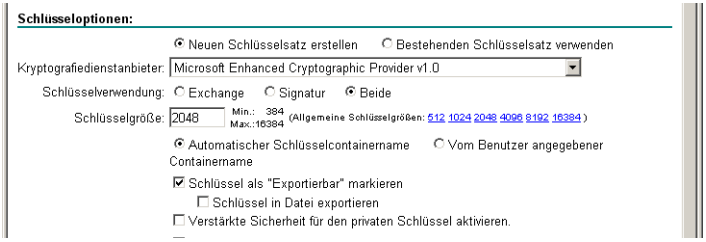

⑦ Wählen Sie eine geeignete Schlüssellänge (passend zur Zertifikats-Policy), aktivieren Sie die Option für exportierbare Schlüssel.

Der Schlüssel wird an dieser Stelle nicht exportiert, daher muss auch kein Dateiname angegeben werden. Beim Exportieren würde eine Datei im Microsoft-spezifischen *.pvk-Format angelegt, die für die Weiterverarbeitung in einem LANCOM ungeeignet ist.

⑧ Wählen Sie zuletzt als Hash-Algorithmus 'SHA-1' und reichen Sie die Zertifikatanforderung mit **Einsenden** ein.

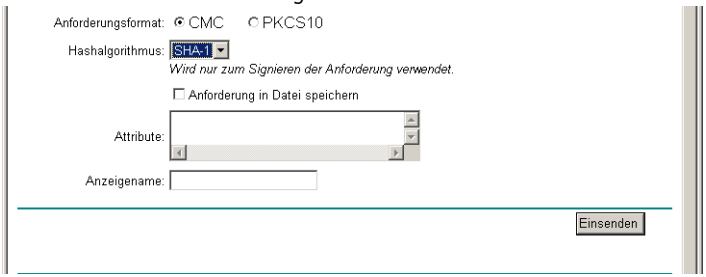

Den Status der eingereichten Zertifikatanforderungen können Sie jederzeit über die Startseite der Windows-CA einsehen. Sie können die Zertifikatanforderungen nur vom gleichen Rechner aus einsehen, mit dem Sie die Anforderung eingereicht haben.

⑨ Sobald der Administrator der CA die Zertifikatanforderung geprüft und das Zertifikat erstellt hat, können Sie dieses auf Ihrem Rechner installieren.

Sie können die Zertifikate nur auf dem gleichen Rechner installieren, mit dem Sie die Anforderung eingereicht haben.

10.6.9 Zertifikat in eine PKCS#12-Datei exportieren

Mit der Installation wird das Zertifikat in Ihrem Betriebssystem gespeichert, es liegt noch nicht als separate Datei vor. Diese benötigen Sie jedoch für die Installation im LANCOM. Um zu einem Zertifikat in Dateiform zu gelangen, müssen Sie es zunächst exportieren.

Export über den Windows-Konsolenstamm

① Öffnen Sie dazu die Management-Konsole über den Befehl `mmc` an der Eingabeaufforderung und wählen Sie den Menüpunkt **Datei ▶ Snap-In hinzufügen/entfernen**.

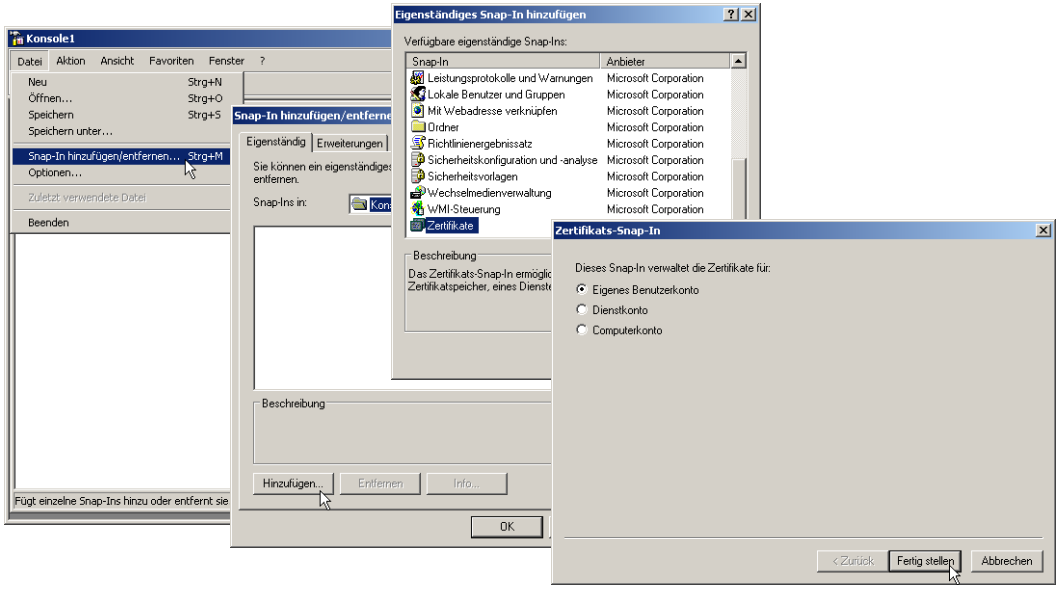

② Klicken Sie auf **Hinzufügen...** und wählen Sie den Eintrag 'Zertifikate'. Bestätigen Sie mit **Hinzufügen**, markieren Sie anschließend 'Eigenes Benutzerkonto' und klicken Sie auf **Fertig stellen**.

③ Um das gewünschte Zertifikat in eine Datei zu exportieren, klicken Sie anschließend in der Managementkonsole in der Gruppe **Zertifikate - Aktueller Benutzer ▶ Eigene Zertifikate ▶ Zertifikate** mit der rechten Maustaste und wählen im Kontextmenü den Eintrag **Alle Tasks ▶ Exportieren**,

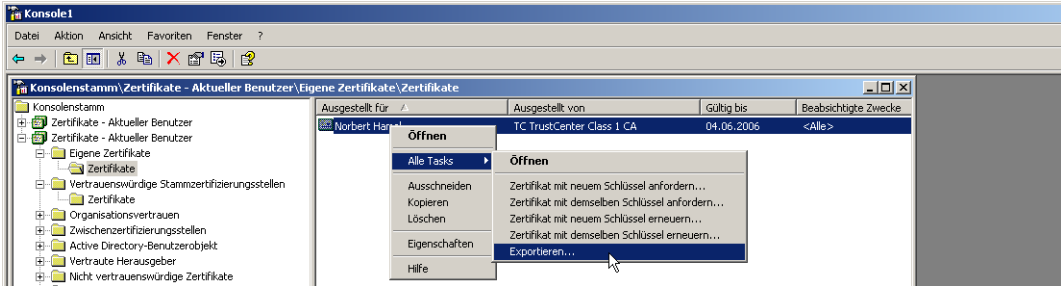

④ Aktivieren Sie im Verlaufe des Zertifikatsexportassistenten die Option zum Exportieren des privaten Schlüssels. Optional können Sie den privaten Schlüssel nach dem Export aus dem System löschen.

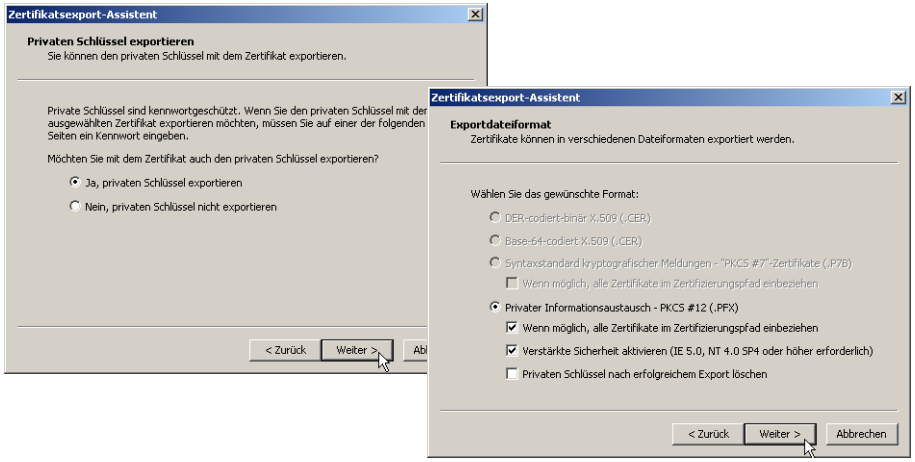

Die Option 'alle Zertifikate in den Zertifizierungspfad mit einbeziehen' muss aktiviert sein, damit das Root-Zertifikat mit in die PKCS#12-Datei exportiert wird.

⑤ Beim Export werden Sie aufgefordert, ein Kennwort zum Schutz des privaten Schlüssels einzugeben. Wählen Sie hier ein sicheres Kennwort ausreichender Länge (Passphrase). Dieses Kennwort werden Sie bei der Installation der Zertifikate im LANCOM wieder benötigen.

Für das Kennwort werden je nach Umgebung auch die synonymen Begriffe „Passwort“ oder „PIN“ verwendet.

Export über die Systemsteuerung

Alternativ können Sie die auf dem System installierten Zertifikate über die Systemsteuerung öffnen.

① Wählen Sie dazu **Start** ▶ **Systemsteuerung** ▶ **Internetoptionen** und dort auf der Registerkarte 'Inhalte' die Schaltfläche **Zertifikate**.

② Wählen Sie das gewünschte Zertifikat aus und klicken Sie auf **Exportieren**.

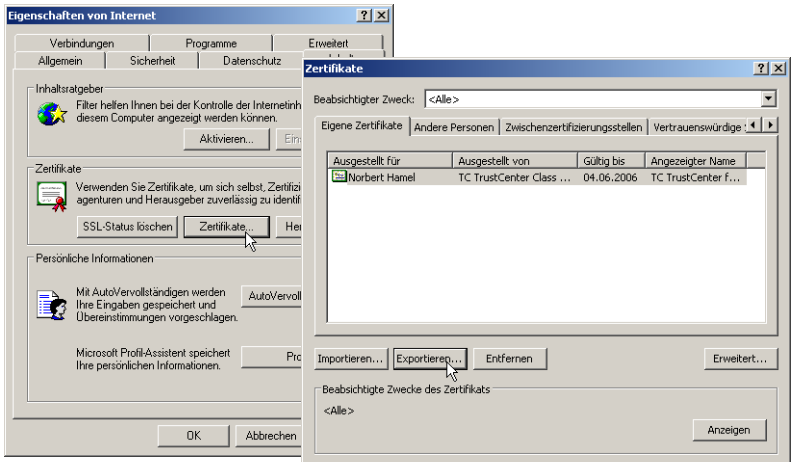

Der folgende Zertifikatsexportassistenten verhält sich genau so wie unter 'Export über den Windows-Konsolenstamm' → Seite 305 beschrieben.

10.6.10 Zertifikate mit OpenSSL erstellen

Mit OpenSSL steht eine weitere Möglichkeit zur Verfügung, eigene Zertifikate zu erstellen und Zertifikats-Verbindungen zu testen. OpenSSL ist als OpenSource-Projekt kostenlos für Linux und Windows erhältlich, als Kommandozeilen-Tool jedoch auch weniger anwenderfreundlich als andere CA-Varianten.

Die Konfigurations-Datei openssl.cnf muss dabei an Ihre spezifischen Bedürfnisse angepasst werden. Nähere Informationen dazu finden Sie in der Dokumentation zu OpenSSL.

OpenSSL installieren

① Laden Sie eine aktuelle OpenSSL-Version von http://www.slproweb.com/products/Win32OpenSSL.html.

② Installieren Sie das Paket und erstellen Sie im Verzeichnis `./bin/PEM/demoCA` zusätzlich die Unterverzeichnisse:

- □ `/certs`
- □ `/newcerts`
- □ `/crl`.

③ Ändern Sie in der Datei openssl.cnf den Pfad in der Gruppe `[CA_default]` auf: `dir= ./PEM/demoCA`

④ Starten Sie OpenSSL durch einen Doppelklick auf die `openssl.exe` im Verzeichnis `./bin`.

Zertifikat für Root-CA ausstellen

① Erstellen Sie einen Schlüssel für die CA mit dem Befehl:

```
genrsa -des3 -out ca.key 2048
```

Merken Sie sich das Kennwort, das Sie nach der Aufforderung für den CA-Schlüssel eingeben, es wird später wieder benötigt!

Dieser Befehl erstellt die Datei 'ca.key' im aktuellen Verzeichnis.

② Erstellen Sie eine Zertifikatsanforderung (Request) für die CA mit dem Befehl:

```
req -key ca.key -new -subj /CN="Test_CA" -out ca.req
```

Hier werden Sie wieder zur Eingabe des Kennwortes für den CA-Schlüssel aufgefordert.

Dieser Befehl erstellt die Datei 'ca.req' im aktuellen Verzeichnis.

③ Erstellen Sie ein Zertifikat aus der Zertifikatsanforderung mit dem Befehl:

```
x509 -req -in ca.req -signkey ca.key -days 365 -out ca.crt
```

Auch hier werden Sie wieder zur Eingabe des Kennwortes für den CA-Schlüssel aufgefordert.

Dieser Befehl signiert die Zertifikatsanforderung 'ca.req' mit dem Schlüssel 'ca.key' und stellt damit das Zertifikat 'ca.crt' aus.

Zertifikat für Benutzer oder Geräte ausstellen

① Erstellen Sie einen Schlüssel für das Gerät oder den Benutzer mit dem Befehl:

```
genrsa -out device.key 2048
```

Dieser Befehl erstellt die Datei 'device.key' im aktuellen Verzeichnis.

② Erstellen Sie eine Zertifikatsanforderung (Request) für das Gerät oder den Benutzer mit dem Befehl:

```
req -key device.key -new -subj /CN=DEVICE -out device.req
```

Dieser Befehl erstellt die Datei 'device.req' im aktuellen Verzeichnis.

③ Erstellen Sie ein Zertifikat aus der Zertifikatsanforderung mit dem Befehl:

```
x509 -extfile openssl.cnf -req -in device.req -CAkey ca.key -CA ca.crt -CAcreateserial -days 90 -out device.crt
```

Dieser Befehl signiert die Zertifikatsanforderung 'device.req' mit dem Schlüssel 'ca.key' und stellt damit das Zertifikat 'device.cert' aus. Zusätzlich wird dabei die Konfigurationsdatei openssl.cnf verwendet.

④ Exportieren Sie das Zertifikat für das Gerät oder den Benutzer mit dem Befehl:

□ `pkcs12 -export -inkey device.key -in device.crt -certfile ca.crt -out device.p12`

Dieser Befehl fasst den Schlüssel 'device.key', das Geräte-Zertifikat 'device.crt' und das Root-Zertifikat 'ca.crt' zusammen und speichert sie gemeinsam in der Datei 'device.p12'. Diese PKCS#12-Datei können Sie direkt in das gewünschte Gerät laden ('Zertifikate in das LANCOM laden' → Seite 309).

10.6.11 Zertifikate in das LANCOM laden

Für den zertifikatgesicherten VPN-Verbindungsaufbau müssen in einem LANCOM die folgenden Komponenten vorhanden sein:

- Zertifikat der Root-CA mit dem Public Key der CA
- Eigenes Geräte-Zertifikat mit dem eigenen Public Key und der Bestätigung der Identität. Die Prüfsumme dieses Zertifikats ist mit dem Private Key der CA signiert.
- Eigener Private Key

Sofern Sie die Anleitungen zur Ausstellung der Zertifikate über eine Windows-CA und den Export befolgt haben, liegen diese Informationen nun in Form einer gemeinsamen PKCS#12-Datei vor. Alternativ haben Sie ein anderes Verfahren verwendet und die einzelnen Komponenten liegen in separaten Dateien vor.

Die Zertifikatsdateien können derzeit nur mit WEBconfig in die Geräte geladen werden. Verwenden Sie unbedingt eine HTTPS-Verbindung, da die Passphrase für die PKCS#12-Datei unverschlüsselt übertragen wird.

① Melden Sie sich mit Administratorrechten über WEBconfig an dem gewünschten Gerät an.

② Wählen Sie den Eintrag **Zertifikat oder Datei hochladen**.

③ Wählen Sie aus, welche Komponenten Sie in das Gerät laden wollen:

□ Root-Zertifikat

□ Geräte-Zertifikat

□ Private Key des Gerätes

□ PKCS#12-Datei mit einer Kombination aus Root-Zertifikat, Geräte-Zertifikat und Private Key

Je nach Typ der hochgeladenen Datei muss ggf. das entsprechende Kennwort eingegeben werden.

Die hochgeladenen Dateien können anschließend in einer Liste unter **Expertenkonfiguration ▶ Status ▶ Datei-System ▶ Inhalt** eingesehen werden.

Eine kombinierte PKCS#12-Datei wird beim Upload automatisch in die benötigten Teile zerlegt.

10.6.12 VPN-Verbindungen auf Zertifikatsunterstützung einstellen

VPN-Verbindungen mit Zertifikatsunterstützung können nur aufgebaut werden, wenn das LANCOM über die korrekte Uhrzeit verfügt. Wenn das Gerät keine aktuelle Uhrzeit hat, kann die Gültigkeit der Zertifikate nicht richtig beurteilt werden, die Zertifikate werden dann abgelehnt und es kommt keine Verbindung zustande.

Um VPN-Verbindungen auf die Unterstützung von Zertifikaten einzustellen, müssen verschiedene Teile der Konfiguration entsprechend vorbereitet werden:

- IKE-Proposals
- IKE-Proposal-Listen
- IKE-Schlüssel
- VPN-Parameter
- Verbindungs-Parameter

Je nach Firmwarestand sind die benötigten Werte teilweise schon in Ihrem Gerät vorhanden. Prüfen Sie in diesem Fall nur die Werte auf richtige Einstellung.

Wenn Sie ein entferntes Gerät auf die nachfolgende beschriebene Weise auf Zertifikatsunterstützung umstellen wollen, das nur über einen VPN-Tunnel erreichbar ist, müssen Sie auf jeden Fall zuerst das entfernte Gerät umstellen, bevor Sie die Verbindung des lokalen Geräts ändern. Durch die Änderung der lokalen Konfiguration ist das entfernte Gerät ansonsten nicht mehr erreichbar!

① In den Listen der Proposals werden zwei neue Proposals mit den exakten Bezeichnung 'RSA-AES-MD5' und 'RSA-AES-SHA' benötigt, die beide als Verschlüsselung 'AES-CBC' und als Authentifizierungsmodus 'RSA-Signature' verwenden und sich nur im Hash-Verfahren (MD5 bzw. SHA1) unterscheiden.

Konfiguration mit LANconfig

Die IKE-Proposals finden Sie unter LANconfig im Konfigurationsbereich 'VPN' auf der Registerkarte 'IKE-Param.' mit einem Klick auf die Schaltfläche **IKE-Proposals**:

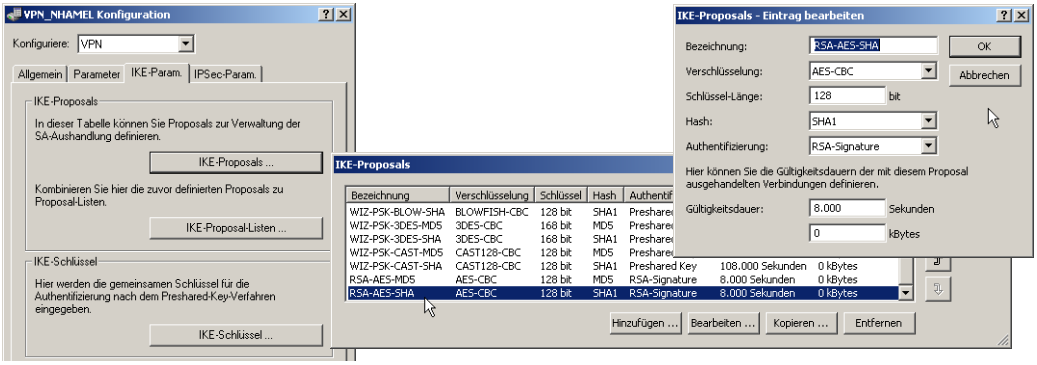

Konfiguration mit WEBconfig oder Telnet

Unter WEBconfig oder Telnet finden Sie die IKE-Proposals an folgenden Stellen:

Konfigurationstool	Aufruf
WEBconfig	Experten-Konfiguration ▶ Setup ▶ VPN ▶ Proposals ▶ IKE
Terminal/Telnet	`/Setup/VPN/Proposals/IKE`

② In den Proposal-Listen wird eine neue Liste benötigt mit den exakten Bezeichnung 'IKE_RSA_SIG', in der die beiden neuen Proposals 'RSA-AES-MD5' und 'RSA-AES-SHA' aufgeführt sind.

Konfiguration mit LANconfig

Die VPN-Proposal-Listen finden Sie unter LANconfig im Konfigurationsbereich 'VPN' auf der Registerkarte 'IKE-Param.' mit einem Klick auf die Schaltfläche **IKE-Proposallisten**:

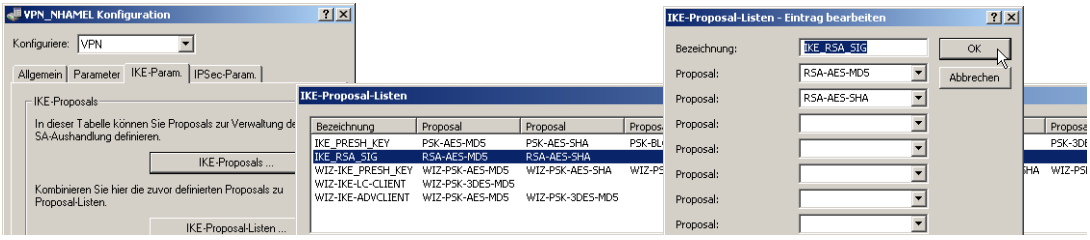

Konfiguration mit WEBconfig oder Telnet

Unter WEBconfig oder Telnet finden Sie die IKE-Proposal-Listen an folgenden Stellen:

Konfigurationstool	Aufruf
WEBconfig	Experten-Konfiguration ▶ Setup ▶ VPN ▶ Proposals ▶ IKE-Proposal-Listen
Terminal/Telnet	`/Setup/VPN/Proposals/IKE-Proposal-Listen`

③ In der Liste der IKE-Schlüssel müssen für alle Zertifikats-Verbindungen die entsprechenden Identitäten eingestellt werden.

Konfiguration mit LANconfig

Die IKE-Schlüssel finden Sie unter LANconfig im Konfigurationsbereich 'VPN' auf der Registerkarte 'IKE-Param.' mit einem Klick auf die Schaltfläche **IKE-Schlüssel**:

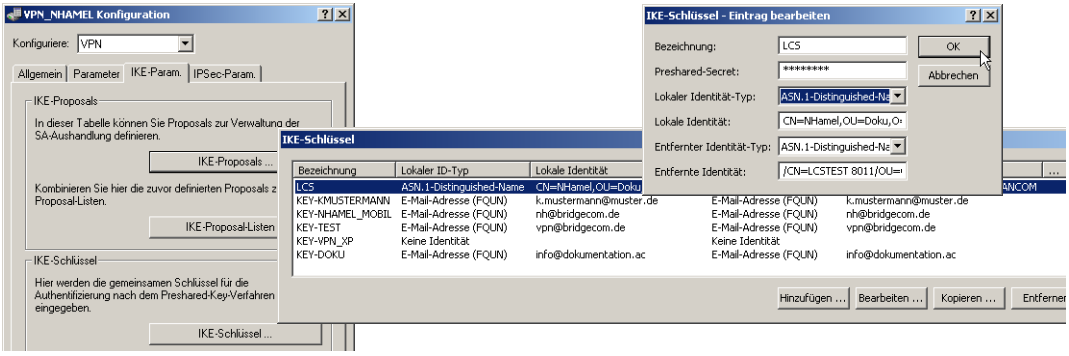

- □ Der Preshared Key kann ggf. gelöscht werden, wenn er endgültig nicht mehr benötigt wird.
- □ Der Typ der Identitäten wird auf ASN.1 Distinguished Names umgestellt (lokal und remote).
- □ Die Identitäten werden exakt so eingetragen wie in den Zertifikaten. Die einzelnen Werte z.B. für 'CN', 'O' oder 'OU' können durch Kommata oder Slashes getrennt werden.

  Es müssen alle in den Zertifikaten eingetragenen Werte aufgeführt werden, in der gleichen Reihenfolge. Prüfen Sie ggf. über die Systemsteuerung den Inhalt der Zertifikate. Wählen Sie dazu **Start ▶ Systemsteuerung ▶ Internetoptionen** und dort auf der Registerkarte 'Inhalte' die Schaltfläche **Zertifikate**.

  Öffnen Sie das gewünschte Zertifikat und wählen Sie auf der Registerkarte 'Details' den entsprechenden Wert aus. Für den Antragsteller finden Sie hier z.B. die benötigten ASN.1 Distinguished Names mit den zuge-

hörigen Kurzzeichen. Die in den Zertifikaten von oben nach unten aufgeführten Werte müssen in den IKE-Schlüssel von links nach rechts eingetragen werden. Beachten Sie auch die Groß- und Kleinschreibung!

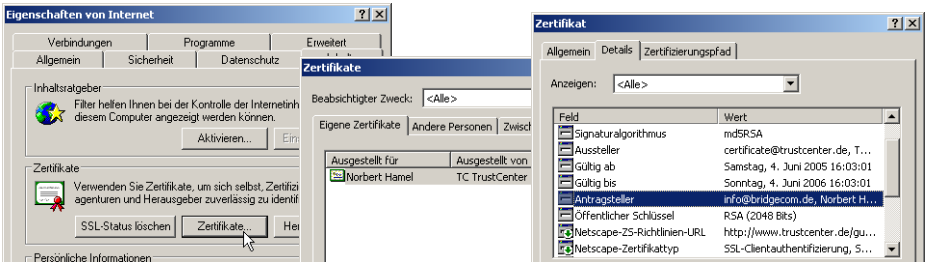

Die Anzeige von Zertifikaten unter Microsoft Windows zeigt für manche Werte ältere Kurzformen an, beispielweise 'S' anstelle von 'ST' für 'stateOrProvinceName' (Bundesland) oder 'G' anstelle von 'GN' für 'givenName' (Familienname). Verwenden Sie hier ausschließlich die aktuellen Kurzformen 'ST' und 'GN'.

Sonderzeichen in den ASN.1 Distinguished Names können durch die Angabe der ASCII-Codes in Hexadezimaldarstellung mit einem vorangestellten Backslash eingetragen werden. „\61“ entspricht z.B. einem kleinen „a“.

Konfiguration mit WEBconfig oder Telnet

Unter WEBconfig oder Telnet finden Sie die IKE-Schlüssel an folgenden Stellen:

Konfigurationstool	Aufruf
WEBconfig	Experten-Konfiguration ▶ Setup ▶ VPN ▶ Zertifikate-Schluessel ▶ IKE-Keys
Terminal/Telnet	`/Setup/VPN/Zertifikate-Schluessel/IKE-Keys`

④ In den IKE-Verbindungs-Parametern müssen die Default-IKE-Proposal-Listen für eingehende Aggressive-Mode- und Main-Mode-Verbindungen auf die Proposal-Liste 'IKE_RSA_SIG' eingestellt sein. Beachten Sie außerdem die Einstellung der Default-IKE-Gruppe, die im nächsten Schritt ggf. angepasst werden muss.

Konfiguration mit LANconfig

Die Default-IKE-Proposal-Listen und Default-IKE-Gruppen finden Sie unter LANconfig im Konfigurationsbereich 'VPN' auf der Registerkarte 'Parameter':

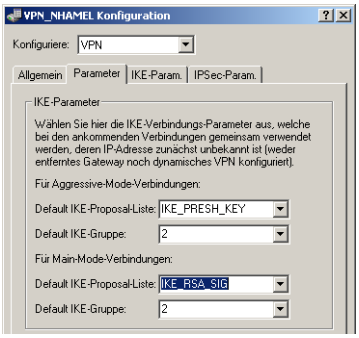

Konfiguration mit WEBconfig oder Telnet

Unter WEBconfig oder Telnet finden Sie die Default-IKE-Proposal-Listen und Default-IKE-Gruppen an folgenden Stellen:

Konfigurationstool	Aufruf
WEBconfig	Experten-Konfiguration ▶ Setup ▶ VPN
Terminal/Telnet	`/Setup/VPN`

⑤ In den VPN-Verbindungs-Parametern müssen zum Schluss die VPN-Verbindungen auf die Verwendung der richtigen IKE-Proposals eingestellt werden ('IKE_RSA_SIG'). Dabei müssen die Werte für 'PFS-Gruppe' und 'IKE-Gruppe' mit den in den IKE-Verbindungs-Parametern eingestellten Werten übereinstimmen.

Konfiguration mit LANconfig

Die VPN-Verbindungs-Parameter finden Sie unter LANconfig im Konfigurationsbereich 'VPN' auf der Registerkarte 'Allgemein' mit einem Klick auf die Schaltfläche **Verbindungs-Parameter**:

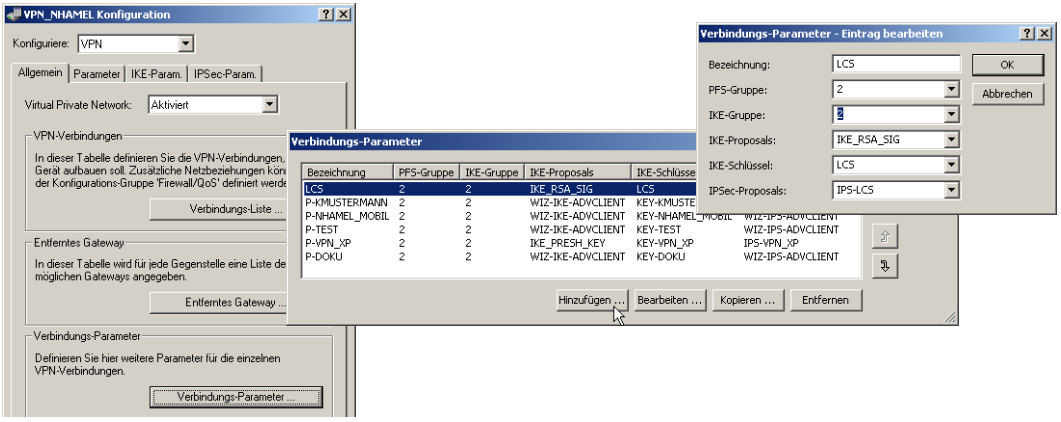

Konfiguration mit WEBconfig oder Telnet

Unter WEBconfig oder Telnet finden Sie die VPN-Verbindungs-Parameter an folgenden Stellen:

Konfigurationstool	Aufruf
WEBconfig	Experten-Konfiguration ▶ Setup ▶ VPN ▶ VPN-Layer
Terminal/Telnet	`/Setup/VPN/VPN-Layer`

10.6.13 Zertifikatsbasierte VPN-Verbindungen mit dem Setup-Assistenten erstellen

Mit dem Setup-Assistenten von LANconfig können Sie schnell und bequem zertifikatsbasierte LAN-Kopplungen oder RAS-Zugänge über VPN einrichten.

VPN-Verbindungen mit Zertifikatsunterstützung können nur aufgebaut werden, wenn das LANCOM über die korrekte Uhrzeit verfügt und die entsprechenden Zertifikate in das Gerät geladen wurden (‘Zertifikate in das LANCOM laden’ → Seite 309).

LAN-Kopplungen

① Wählen Sie den Assistenten zum Verbinden von Netzwerken über VPN. Wählen Sie dann im entsprechenden Dialog die VPN-Verbindungsauthentifizierung über Zertifikate (RSA-Signature).

② Tragen Sie die Identitäten aus dem lokalen und entfernten Geräte-Zertifikat ein. Übernehmen Sie dabei die vollständigen Angaben aus den jeweiligen Zertifikaten in der richtigen Reihenfolge: die in den Zertifikaten unter Windows von oben nach unten aufgeführten ASN.1-Distinguished Names werden in LANconfig von links nach rechts eingetragen.

Die Anzeige von Zertifikaten unter Microsoft Windows zeigt für manche Werte ältere Kurzformen an, beispielweise 'S' anstelle von 'ST' für 'stateOrProvinceName' (Bundesland) oder 'G' anstelle von 'GN' für 'givenName' (Familienname). Verwenden Sie hier ausschließlich die aktuellen Kurzformen 'ST' und 'GN'.

Der Telnetbefehl `show vpn cert` zeigt die Inhalte des Geräte-Zertifikates in einem LANCOM, u.a. dabei die eingetragenen Relative Distinguished Names (RDN) unter „Subject“. Die Relative Distinguished Names werden in dieser Darstellung bis LCOS 6.00 in umgekehrter Reihenfolge, ab LCOS 6.10 in der üblichen Reihenfolge angezeigt!

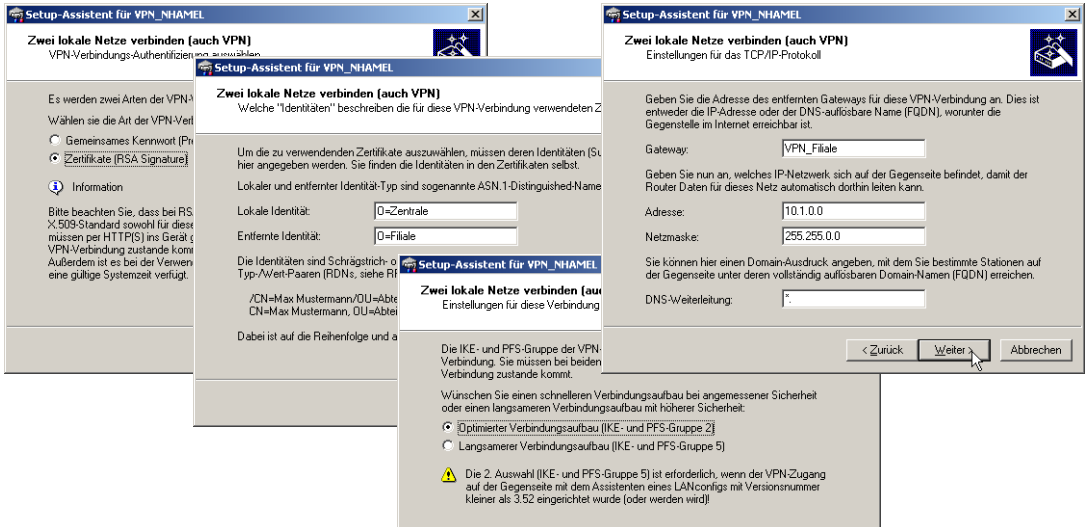

③ Wählen Sie nach Möglichkeit den optimierten Verbindungsaufbau mit IKE- und PFS-Gruppe 2. Wählen Sie nur dann die Gruppe 5 für IKE und PFS, wenn dies von der Gegenstelle verlangt wird. Dies ist z.B. dann der Fall, wenn die VPN-Gegenstelle mit LANconfig 3.52 oder kleiner konfiguriert wird.

④ Tragen Sie den Namen der VPN-Gegenstelle, die IP-Adresse und die Netzmaske des entfernten Netzes sowie die ggf. verwendeten Domain für die DNS-Weiterleitung ein. Aktivieren Sie je nach Bedarf die „Extranet"-Funktion und das „NetBIOS-Routing".

RAS-Zugänge

RAS-Zugänge mit Zertifikatsunterstützung können für den LANCOM Advanced VPN Client oder für einen anderen VPN-Client mit benutzerdefinierten Parametern eingerichtet werden. Der LANCOM Standard VPN Client bietet keine Unterstützung für Zertifikate an.

Die abgefragten Parameter unterscheiden sich je nach Auswahl des Clients bzw. der Optionen während der Dialoge. Diese Beschreibung zeigt vollständig alle evtl. auftretenden Dialoge des Assistenten, von denen nicht alle für Ihre Anwendung relevant sein müssen.

① Wählen Sie den Assistenten zum Bereitstellen von Zugängen über VPN. Wählen Sie dann im entsprechenden Dialog die VPN-Verbindungsauthentifizierung über Zertifikate (RSA-Signature). Als „Exchange Mode" wird dabei automatisch der Main Mode verwendet.

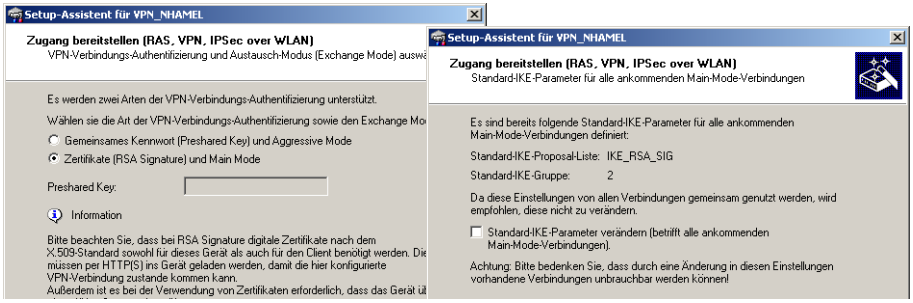

Nur bei benutzerdefiniertem VPN-Client

② In der Konfiguration sind üblicherweise bereits Standard-IKE-Parameter für ankommende Main-Mode-Verbindungen in der Standard-IKE-Proposal-Liste 'IKE_RSA_SIG' definiert. Verwenden Sie nach Möglichkeit diese Liste mit den vorbereiteten IKE-Parametern.

③ Wenn Sie gezielt andere Parameter für die ankommenden Main-Mode-Verbindungen nutzen möchten, können Sie die Standard-IKE-Parameter an Ihre Bedürfnisse anpassen. Sie können entweder über die Abfrage der benötigten Parameter eine neue Liste 'WIZ-IKE-MAIN-MODE' erstellen oder eine der vorhandenen IKE-Proposal-Listen als neue „Standard-IKE-Proposal-Liste" auswählen. Die hier definierte Liste wird in Zukunft von allen ankommenden Main-Mode-Verbindungen verwendet. Für eine neue IKE-Proposal-Liste können Sie auswählen, welche Verschlüsselungsverfahren und Authentifizierungsverfahren der Client während der IKE-Verhandlung verwenden kann.

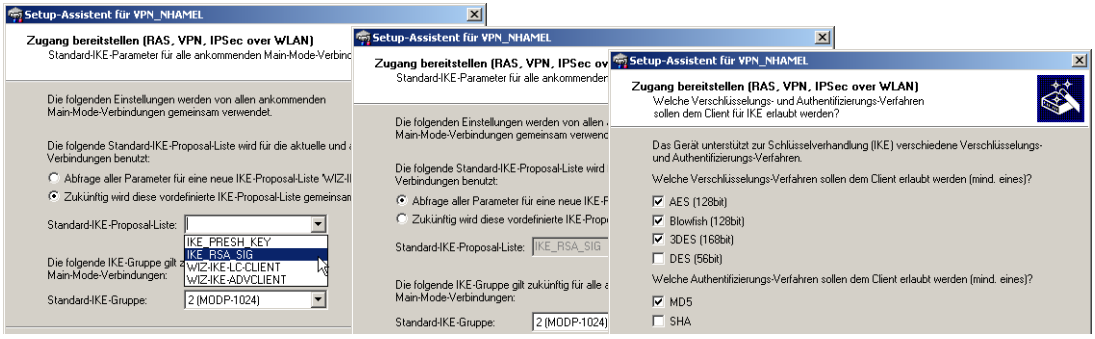

④ Tragen Sie die Identitäten aus dem lokalen und entfernten Geräte-Zertifikat ein. Übernehmen Sie dabei die vollständigen Angaben aus den jeweiligen Zertifikaten in der richtigen Reihenfolge: die in den Zertifikaten unter Windows von oben nach unten aufgeführten ASN.1-Distinguished Names werden in LANconfig von links nach rechts eingetragen.

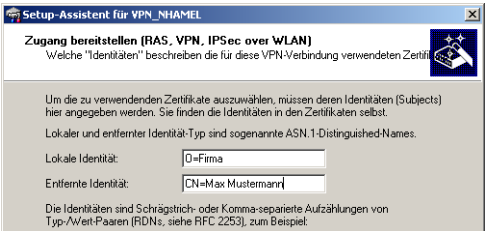

Die Anzeige von Zertifikaten unter Microsoft Windows zeigt für manche Werte ältere Kurzformen an, beispielweise 'S' anstelle von 'ST' für 'stateOrProvinceName' (Bundesland) oder 'G' anstelle von 'GN' für 'givenName' (Familienname). Verwenden Sie hier ausschließlich die aktuellen Kurzformen 'ST' und 'GN'.

Der Telnetbefehl `show vpn cert` zeigt die Inhalte des Geräte-Zertifikates in einem LANCOM, u.a. dabei die eingetragenen Relative Distinguished Names (RDN) unter „Subject". Die Relative Distinguished Names werden in dieser Darstellung bis LCOS 6.00 in umgekehrter Reihenfolge, ab LCOS 6.10 in der üblichen Reihenfolge angezeigt!

5. Wählen Sie nach Möglichkeit den optimierten Verbindungsaufbau mit PFS-Gruppe 2. Wählen Sie nur dann die Gruppe 5 als PFS-Gruppe, wenn dies vom Client verlangt wird.

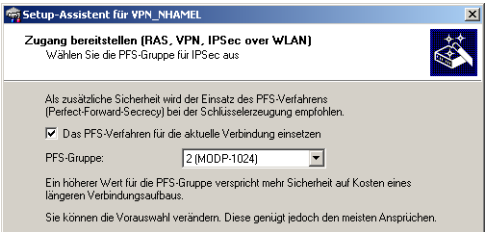

6. Für die Übertragung der Nutzdaten mit IPSec können in den folgenden Dialogen die Verschlüsselungs- und Authentifizierungsverfahren sowie die „Authentication Header" und die Datenkompression festgelegt werden, die der Client verwenden kann. Verwenden Sie nach Möglichkeit die voreingestellten Werte, sofern der Client keine anderen Einstellungen erwartet.

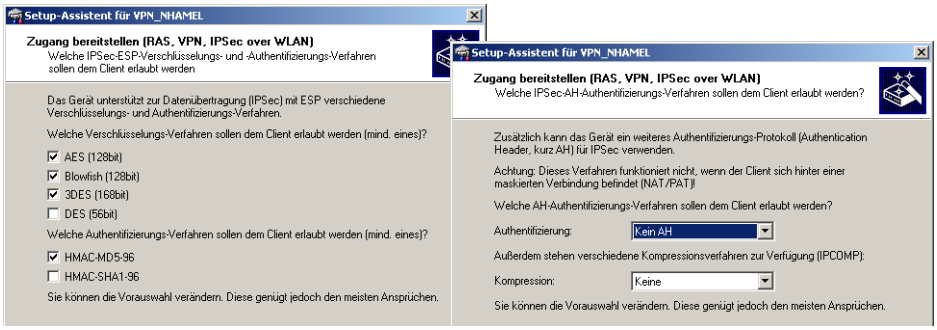

⑦ Tragen Sie die IP-Adresse für den Client und den für den Zugriff erlaubten Adress-Bereich im lokalen Netzwerk ein. Aktivieren Sie je nach Bedarf das „NetBIOS-Routing".

10.6.14 LANCOM Advanced VPN Client auf Zertifikatsverbindungen einstellen

Bei der Einwahl mit dem LANCOM Advanced VPN Client in einen LANCOM-Router müssen die entsprechenden Profil-Einstellungen an die Verwendung von Zertifikaten angepasst werden.

① Stellen Sie in den IPSec-Einstellungen des Profils die IKE-Richtlinie auf 'RSA-Signatur' um.

② Stellen Sie die Identität auf 'ASN1 Distinguished Names' um. Die 'Identität' kann frei bleiben, da diese Information aus dem Zertifikat ausgelesen wird.

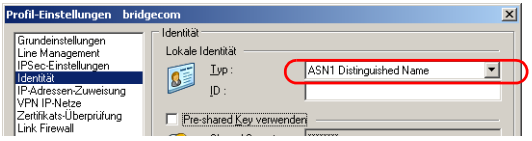

③ Verwenden Sie bei der IP-Adress-Zuweisung den 'IKE Config Mode'.

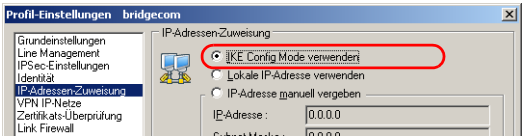

④ Bei der Zertifikatsüberprüfung können Sie optional die Zertifikate einschränken, die der LANCOM Advanced VPN Client akzeptiert. Dazu geben Sie den Benutzer und/oder den Aussteller des eingehenden Zertifikats und ggf. den zugehörigen „Fingerprint" an.

⑤ Nachdem Sie das geänderte Verbindungsprofil gespeichert haben, öffnen Sie über den Menüpunkt **Konfiguration ▶ Zertifikate** die Einstellungen für die Benutzerzertifikate.

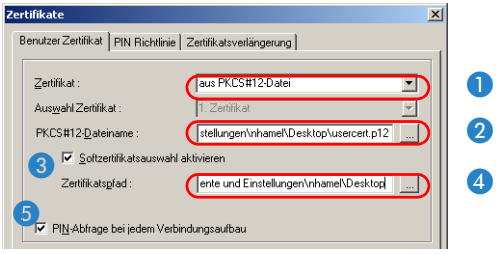

- Wählen Sie als Zertifikatetyp die 'PKCS#12-Datei aus ❶ und geben Sie die gewünschte Zertifikatsdatei an ❷.
- Wenn Sie mit verschiedenen Zertifikaten arbeiten möchten, aktivieren Sie die Option 'Softzertifikatsauswahl' ❸ und geben den Pfad zum Ordner an, in dem die Zertifikatsdateien abgelegt sind ❹.
- Wählen Sie aus, ob die PIN (das Kennwort) für das Zertifikat bei jedem Verbindungsaufbau abgefragt werden soll ❺. Alternativ können Sie die PIN über den Menüpunkt **Verbindung ▶ PIN eingeben** fest im LANCOM Advanced VPN Client speichern.

□ Bei aktivierter Softzertifikatsauswahl können Sie beim Verbindungsaufbau im Hauptfenster des LANCOM Advanced VPN Client jeweils das gewünschte Zertifikat aus der Liste auswählen, passend zum gewählten Profil.

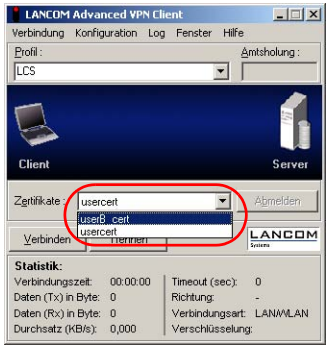

10.6.15 Diagnose der VPN-Zertifikatsverbindungen

Die folgenden Befehle an der LANCOM-Konsole können hilfreiche Aufschlüsse geben, sollte der VPN-Verbindungsaufbau nicht wie gewünscht funktionieren:

- `trace + vpn-status`
  Zeigt einen Trace der aktuellen VPN-Verbindungen.
- `show vpn long`
  Zeigt die Inhalte der VPN-Konfiguration, u.a. dabei die eingetragenen Distinguished Names (DN).
- `show vpn ca`
  Zeigt den Inhalt des Root-Zertifikats.
- `show vpn cert`
  Zeigt den Inhalt des eigenen Geräte-Zertifikats.

Die Relative Distinguished Names werden in dieser Darstellung bis LCOS 6.00 in umgekehrter Reihenfolge, ab LCOS 6.10 in der üblichen Reihenfolge angezeigt!

10.6.16 Certificate Revocation List - CRL

Zertifikate für VPN-Verbindungen enthalten eine Gültigkeitsdauer in Form von Start- und Enddatum. Während dieser Zeit kann über dieses Zertifikat eine VPN-Verbindung aufgebaut werden. Scheidet ein Mitarbeiter aus dem Unternehmen aus, der ein solches Zertifikat z.B. für einen mobilen VPN-Zugang verwendet, möchte man in der Regel das Zertifikat vorzeitig für ungültig erklären, damit der Zugang zum Firmennetzwerk auch bei unveränderter Konfiguration der VPN Router nicht mehr möglich ist.

Da sich das Zertifikat selbst beim Mitarbeiter befindet und nicht verändert werden kann, wird eine Zertifikatsperrliste verwendet. In einer solchen Zertifikatsperrliste (Certificate Revocation List – CRL), wie sie z.B. von der Microsoft CA oder von OpenSSL unterstützt werden, sind die ungültigen Zertifikate eingetragen. Die CRL wird auf einem geeigneten Server bereitgestellt. Die URL, von der ein Router die CRL in seinen Speicher laden kann, wird im Root-Zertifikat des VPN-Routers und/oder in der Konfiguration des Geräts selbst eingetragen.

Die CRL wird von der CA regelmäßig erneuert, damit Änderungen in der CRL durch zurückgezogene Zertifikate von den VPN-Routern rechtzeitig erkannt werden können. Beim Aufsetzen der CA wird üblicherweise eine Zeitspanne festgelegt, nach der die CRL regelmäßig erneuert werden soll. Nach dem Erneuern der CRL und der Ablage der CRL auf dem Server (manuell oder automatisiert) muss der VPN-Router diese neuen Informationen aktualisieren. Dazu liest der Router die Gültigkeitsdauer der CRL aus und versucht kurz vor deren Ablauf eine aktuelle CRL zu laden. Alternativ kann auch ein regelmäßiges Update – unabhängig von der Gültigkeitsdauer der CRL – in einem LANCOM definiert werden.

Beim Verbindungsaufbau prüft der VPN-Router, ob das Zertifikat der Gegenstelle in der aktuellen CRL enthalten ist. So können Verbindungen zu Gegenstellen mit ungültigen Zertifikaten abgelehnt werden.

Konfiguration der CRL-Funktion

Bei der Konfiguration der CRL-Funktion werden neben dem Pfad der CRL zusätzliche Parameter wie das Update-Intervall angegeben.

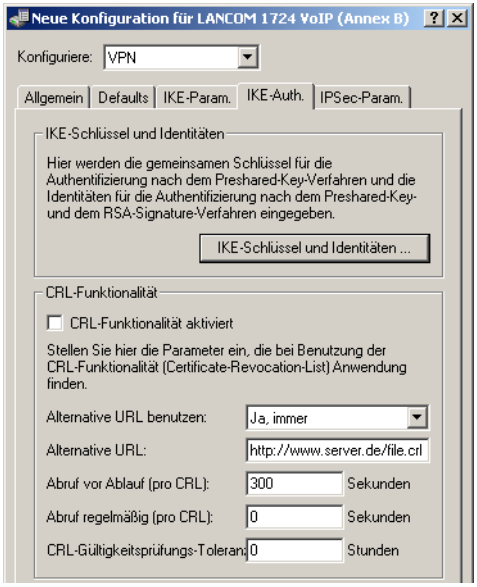

Konfigurationstool	Aufruf
LANconfig	VPN ▶ IKE-Auth.
WEBconfig, Telnet	Experten-Konfiguration > Setup > VPN > Zertifikate-Schluessel > CRLs

■ **CRL-Funktionalität [Default: Aus]**

- □ Aktiviert: Bei Prüfung eines Zertifikats wird die CRL (falls vorhanden) ebenfalls herangezogen.

Wenn diese Option aktiviert ist und keine gültige CRL gefunden werden kann, weil z.B. der Server nicht erreichbar ist, werden alle Verbindungen abgelehnt und bestehende Verbindungen unterbrochen.

■ **Alternative URL benutzen [Default: Nein]**

- □ Nein: Es wird nur die im Root-Zertifikat angegebene URL verwendet.
- □ Ja, immer: Die alternative URL wird immer benutzt, auch wenn im Root-Zertifikat eine URL eingetragen ist.
- □ Jas, alternativ: Die alternative URL wird nur benutzt, wenn im Root-Zertifikat keine URL eingetragen ist.

■ **Alternative URL**

- □ Diese URL kann (alternativ) benutzt werden, um eine CRL abzuholen.

- **Abruf vor Ablauf [Default: 300 Sekunden]**
  - Der Zeitpunkt vor dem Ablauf der CRL, ab dem versucht wird, eine neue CRL zu laden. Dieser Wert wird um einen Zufallskomponente erhöht, um gehäufte Anfragen an den Server zu vermeiden. Be Erreichen dieses Zeitpunkts wird ein evtl. aktiviertes regelmäßiges Update angehalten.

Wenn die CRL im ersten Versuch nicht geladen werden kann, werden in kurzen Zeitabständen neue Versuche gestartet.

- **Abruf regelmäßig [Default: 0 Sekunden]**
  - Die Länge des Zeitraums, nach dessen Ablauf periodisch versucht wird, eine neue CRL zu erhalten. Hiermit können eventuell außer der Reihe veröffentlichte CRLs frühzeitig heruntergeladen werden. Mit einem Eintrag von '0' wird das regelmäßige Abruf ausgeschaltet.

Wenn die CRL bei regelmäßigen Update nicht geladen werden kann, werden keine Versuche bis zum nächsten regelmäßigen Termin gestartet.

- **Gültigkeitstoleranz**
  - Zertifikatsbasierte Verbindungen werden auch nach Ablauf der CRL-Gültigkeit noch innerhalb des hier eingetragenen Zeitraums zugelassen. Mit dieser Toleranz-Zeit kann verhindert werden, dass z.B. bei kurzfristig nicht erreichbarem CRL-Server die Verbindungen abgelehnt oder getrennt werden.

Innerhalb des hier eingestellten Zeitraums kann mit Hilfe der in der CRL bereits gesperrten Zertifikate weiterhin eine Verbindung aufrecht erhalten bzw. eine neue Verbindung aufgebaut werden.

Anzeige des CRL-Status im LANmonitor

Informationen über die Gültigkeitsdauer und den Herausgeber der aktuellen CRL im LANCOM können im LANmonitor eingesehen werden.

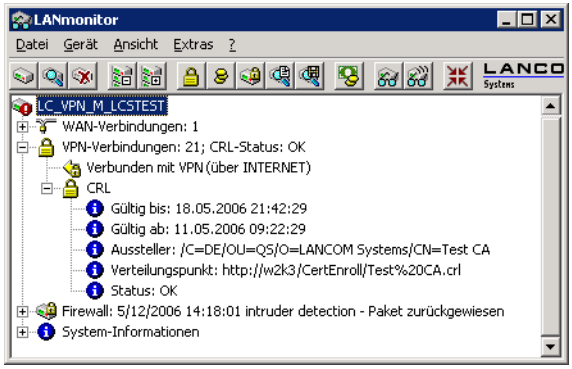

10.6.17 Vereinfachte Einwahl mit Zertifikaten

Bei der Einwahl von Rechnern mit wechselnden IP-Adressen ist zu Beginn der IKE-Verhandlung (Phase 1) die Identität der Gegenstelle noch nicht bekannt, zur Kommunikation werden Defaultwerte für IKE-Proposal-Listen und IKE-Proposal-Gruppen verwendet. Während der Verhandlung wird die Identität übermittelt, anhand derer die Parameter für die Phase 2 bestimmt werden können (IPSec-Proposal-Liste und PFS-Gruppe). Um diese Zuordnung zu ermöglichen, muss allerdings jeder einzelne Benutzer separat in der Konfiguration des VPN-Routers eingetragen werden.

Bei der zertifikatsbasierten Einwahl wird über das Zertifikat eine Identität übermittelt. Um nicht jeweils eigene Benutzereinträge in der Router-Konfiguration anlegen zu müssen, können für alle über Zertifikate identifizierbaren Benutzer gemeinsame Parameter für Phase 2 definiert werden. Bei dieser vereinfachten Einwahl muss der Benutzer nur über ein gültiges Zertifikat verfügen, das vom Herausgeber des im Gerät befindlichen Root-Zertifikats signiert ist. Darüber hinaus müssen die vom Client bei der Einwahl verwendeten Parameter mit den Defaultwerten des VPN-Routers übereinstimmen.

Informationen über die Konfiguration des VPN-Clients entnehmen Sie bitte der entsprechenden Dokumentation des Software-Herstellers.

Zur Konfiguration der vereinfachten Einwahl wird diese Funktion aktiviert. Die Default-Parameter können bei Bedarf verändert werden.

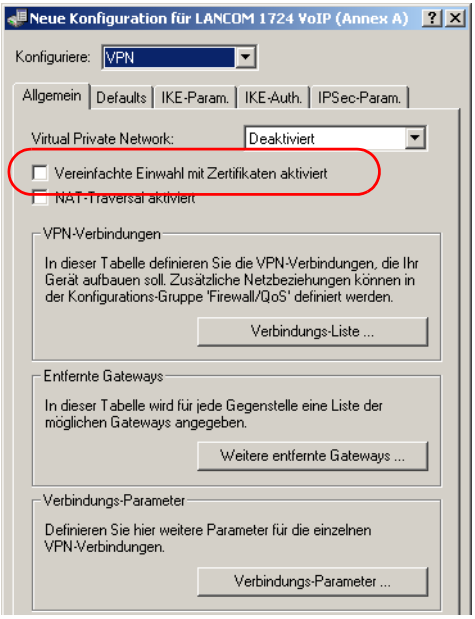

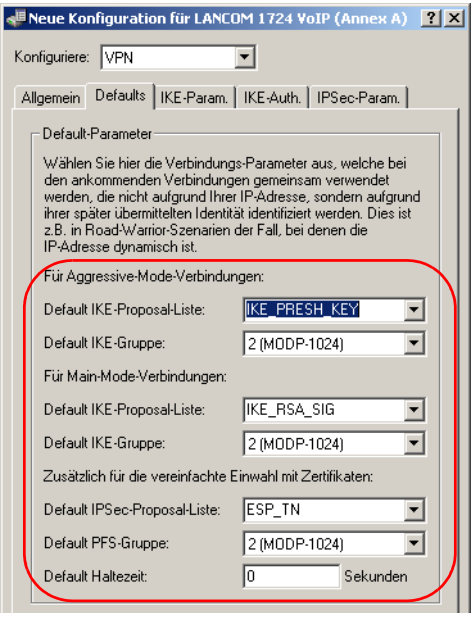

Konfigurationstool	Aufruf
LANconfig	VPN ▶ Allgemein und VPN ▶ Allgemein ▶ Defaults
WEBconfig, Telnet	Experten-Konfiguration > Setup > VPN

Durch das Aktivieren der vereinfachten Zertifikate-Einwahl können sich **alle** Clients mit einem gültigen Zertifikat, das vom Herausgeber des im Gerät befindlichen Root-Zertifikats signiert ist, in das entsprechende Netzwerk einwählen. Es ist keine weitere Konfiguration des Routers erforderlich! Unerwünschte Einwahlen können ausschließlich über das Sperren der Zertifikate und die Verwendung einer CRL verhindert werden.

10.7 NAT Traversal (NAT-T)

Die nicht ausreichende Anzahl von öffentlich gültigen IP-Adressen hat zur Entwicklung von Verfahren wie IP-Masquerading oder NAT (Network Address Translation) geführt, bei denen ein ganzes lokales Netzwerk hinter einer einzigen, öffentlich gültigen IP-Adresse maskiert werden. Auf diese Weise nutzen alle Clients in einem LAN die gleiche IP-Adresse beim Datenaustausch mit öffentlichen Netzwerken wie dem Internet. Die Zuordnung der ein- und ausgehenden Datenpakete zu den verschiedenen Teilnehmern im Netz wird dabei über eine Verbindung der internen IP-Adressen zu entsprechenden Port-Nummern gewährleistet.

Dieses Verfahren hat sich in den letzten Jahren sehr bewährt und ist mittlerweile Standard in nahezu allen Internet-Routern. Neue Schwierigkeiten in der Verarbeitung der maskierten Datenpakete treten jedoch bei der Verwendung

von VPN auf. Da Datenverbindungen über VPN sehr stark gesichert sind, kommen Mechanismen wie Authentifizierung und Verschlüsselung hier hohe Bedeutung zu.

Die Umsetzung der internen IP-Adressen auf die zentrale, öffentlich gültige IP-Adresse des Gateways sowie die Umsetzung von Quell- und Zielports kann in manchen Anwendungen zu Problemen führen, weil dabei z.B. der üblicherweise während der IKE-Verhandlung verwendete UDP-Port 500 verändert wird und die IKE-Verhandlung somit nicht mehr erfolgreich abgeschlossen werden kann. Die Adressänderung über NAT wird also von einem VPN-Gateway als sicherheitskritische Veränderung der Datenpakete gewertet, die VPN-Verhandlung scheitert, es kommt keine Verbindung zustande. Konkret treten diese Probleme z.B. bei der Einwahl über manche UMTS-Mobilfunknetze auf, bei denen die Server des Netzbetreibers die Adress-Umsetzung in Verbindung mit IPSec-basierten VPNs nicht unterstützen.

Um auch in diesen Fällen eine VPN-Verbindung erfolgreich aufbauen zu können, steht mit NAT-T (NAT Traversal) ein Verfahren bereit, die beschriebenen Probleme bei der Behandlung von Datenpakete mit geänderten Adressen zu überwinden.

NAT-T kann nur bei VPN-Verbindungen eingesetzt werden, die zur Authentifizierung ESP (Encapsulating Security Payload) verwenden. ESP berücksichtigt im Gegensatz zu AH (Authentication Header) bei der Ermittlung des Hashwertes zur Authentifizierung nicht den IP-Header der Datenpakete. Der vom Empfänger berechnete Hashwert entspricht daher dem in den Paketen eingetragenen Hashwert.

Setzt die VPN-Verbindung zur Authentifizierung AH ein, kann grundsätzlich keine Verbindung über Strecken mit Network Address Translation aufgebaut werden, da sich die AH-Hashwerte bei der Änderung der IP-Adressen ebenfalls ändern und der Empfänger die Datenpakete als nicht vertrauenswürdig einstufen würde.

Das Verfahren von NAT Traversal überwindet die Probleme beim VPN-Verbindungsaufbau an den Endpunkten der VPN-Tunnel. Folgende Szenarien lassen sich daher unterscheiden:

- Ein Aussendienstmitarbeiter wählt sich mit einem LANCOM Advanced VPN Client über einen Router **ohne** „VPN-Pass-Through"-Unterstützung (d.h. IPSec Maskierung), aber **mit** Network Address Translation in den VPN-Router seiner Firma ein.

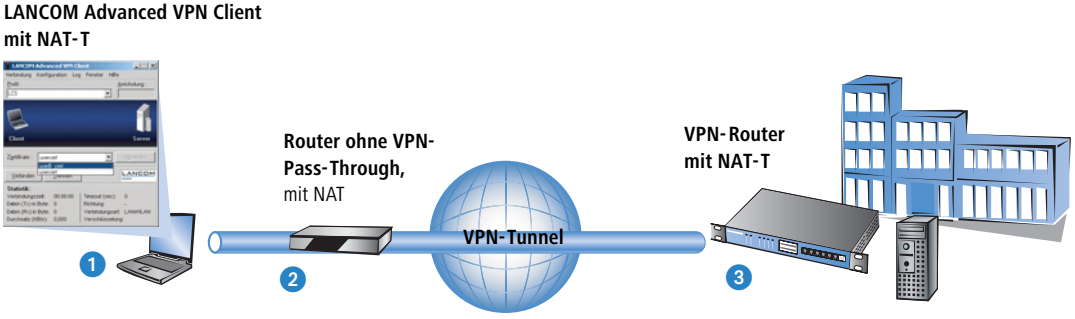

□ Die beiden Tunnelendpunkte LANCOM Advanced VPN Client 1 und VPN-Router 3 unterstützen das NAT-T-Verfahren und können so auch über den zwischengeschalteten Router eine VPN-Verbindung aufbauen.

- Der Router 2 macht als NAT-Gerät zwischen den VPN-Endpunkten eine reine Adress-Umsetzung.
  In diesem Router wird kein NAT-T benötigt, hier müssen jedoch die Ports 500 und 4500 in der Firewall freigeschaltet sein, um die NAT-T-Kommunikation der beiden Tunnelendpunkte zu ermöglichen.

- Im zweiten Anwendungsbeispiel wählt sich der Aussendienstmitarbeiter von unterwegs über sein Notebook 1 und ein Mobiltelefon oder Modem 2 in das Netzwerk der Zentrale ein.

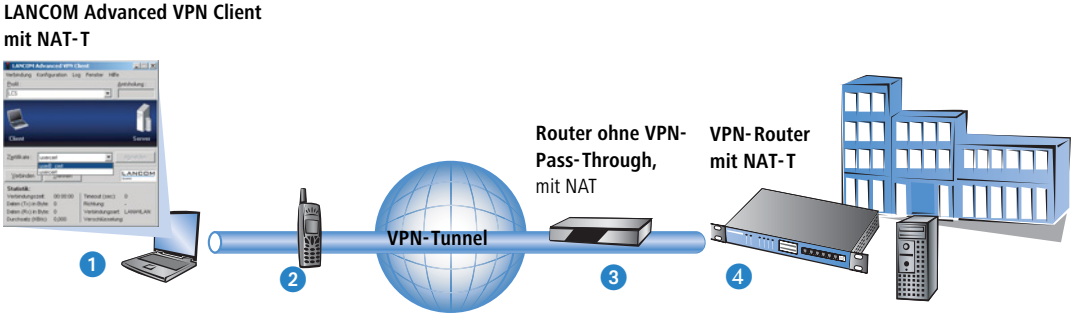

- Dabei steht in der Zentrale der VPN-Router 4 hinter einem Abschlussrouter 3, der nur den Internetzugang mit der Adressumsetzung bereitstellt.
- Die beiden Tunnelendpunkte LANCOM Advanced VPN Client 1 und VPN-Router 4 können über das NAT-T-Verfahren wie im ersten Beispiel eine VPN-Verbindung aufbauen.
- Im Abschlussrouter 2 müssen jedoch die Ports 500 und 4500 in der Firewall freigeschaltet sein, zusätzlich muss das Port-Forwarding in diesem Router aktiviert werden.

- In der Kombination der beiden vorhergehenden Fälle stehen auf beiden Seiten der Verbindung reine NAT-Router 2 und 3. Die VPN-Strecke wird zwischen dem LANCOM Advanced VPN Client 1 und VPN-Router 4 aufgebaut.

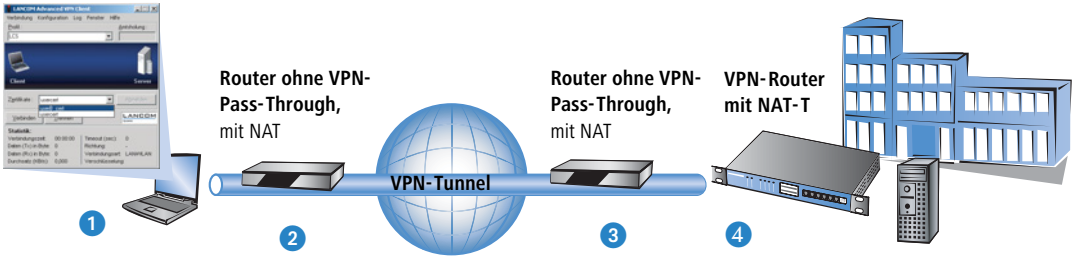

Die beiden Router 2 und 3 müssen über die Firewallfreischaltung der Ports 500 und 4500 die NAT-T-Verbindung zwischen den Tunnelendpunkten zulassen, im Abschlussrouter der Zentrale muss zusätzlich das Port-Forwarding aktiviert werden.

Um dieses Verfahren zu ermöglichen, müssen beide Seiten der VPN-Verbindung NAT-T beherrschen. Der Ablauf der VPN-Verbindungsaufbaus sieht (reduziert auf die NAT-T-relevanten Vorgänge) so aus:

① In einer frühen Phase der IKE-Verhandlung wird daher überprüft, ob die beiden Seiten der VPN-Verbindung NAT-T-fähig sind.

② Im zweiten Schritt wird dann geprüft, ob auf der Strecke zwischen den beiden Tunnelendpunkten eine Adressumsetzung nach NAT stattfindet und an welcher Stelle der Verbindung sich die NAT-Geräte befinden.

③ Um die Probleme mit den möglichweise veränderten Ports zu umgehen, werden anschließend alle Verhandlungs- und Datenpakete nur noch über den UDP-Port 4500 verschickt, sofern ein NAT-Gerät gefunden wurde.

Achten Sie darauf, dass neben dem UDP-Port 500 auch der UDP-Port 4500 bei Verwendung von NAT-T in der Firewall freigeschaltet ist, wenn das LANCOM als NAT-Router zwischen den VPN-Endpunkten fungiert! Bei Verwendung des Firewall-Assistenten in LANconfig wird dieser Port automatisch freigeschaltet.

Sofern die VPN-Verbindungen erstmals auf Geräten mit einer LCOS-Version 5.20 oder neuer mit dem VPN-Assistenten und anschließend dem Firewall-Assistenten von LANconfig angelegt werden, sind für die NAT-Router keine zusätzlichen Einstellungen an der Firewall erforderlich.

④ Im folgenden werden die Datenpakete noch einmal in UDP-Pakete verpackt (UDP-Encapsulation) und ebenfalls über den Port 4500 versendet. Durch diese zusätzliche Kapselung ist die Veränderung der IP-Adressen für die VPN-Verhandlung nicht mehr relevant, der VPN-Tunnel kann ohne Probleme aufgebaut werden. Auf der Gegenseite der Verbindung werden die IP-Daten wieder vom zusätzlichen UDP-Header befreit und können ohne weiteres vom Router verarbeitet werden.

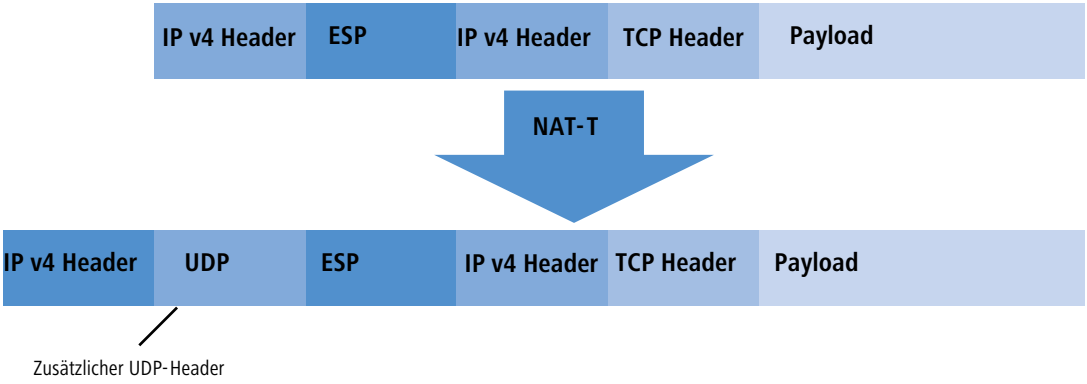

Zur Verwendung dieses Verfahrens müssen beide Seiten der VPN-Verbindung (z.B. der WLANmonitor und ein LANCOM-Router) NAT-T verwenden.

Konfiguration mit LANconfig

Den Schalter zur Aktivierung von NAT-T finden Sie in LANconfig im Konfigurationsbereich 'VPN' auf der Registerkarte 'Allgemein'.

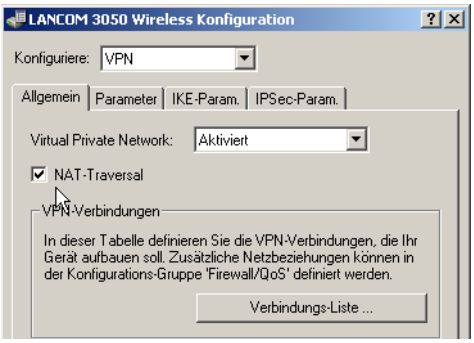

Konfiguration mit WEBconfig, Telnet oder SSH

Unter WEBconfig, Telnet oder SSH-Client finden Sie die Aktivierung von NAT-T auf folgenden Pfaden:

Konfigurationstool	Menü/Tabelle
WEBconfig	Experten-Konfiguration ▶ Setup ▶ VPN ▶ NAT-T-Operating
Terminal/Telnet	`Setup/VPN/NAT-T-Operating`

10.8 Konkrete Verbindungsbeispiele

In diesem Kapitel werden die vier möglichen VPN-Verbindungstypen an Hand konkreter Beispiele veranschaulicht. Die vier Verbindungsarten werden nach der IP-Adressart der beiden VPN-Gateways kategorisiert:

- statisch/statisch
- dynamisch/statisch (die dynamische Seite initiiert die Verbindung)
- statisch/dynamisch (die statische Seite initiiert die Verbindung)
- dynamisch/dynamisch

Zu jeder dieser vier VPN-Verbindungsarten gibt es einen eigenen Abschnitt mit einer Aufführung aller notwendigen Konfigurationsangaben in Form der bereits bekannten Tabelle.

10.8.1 Statisch/statisch

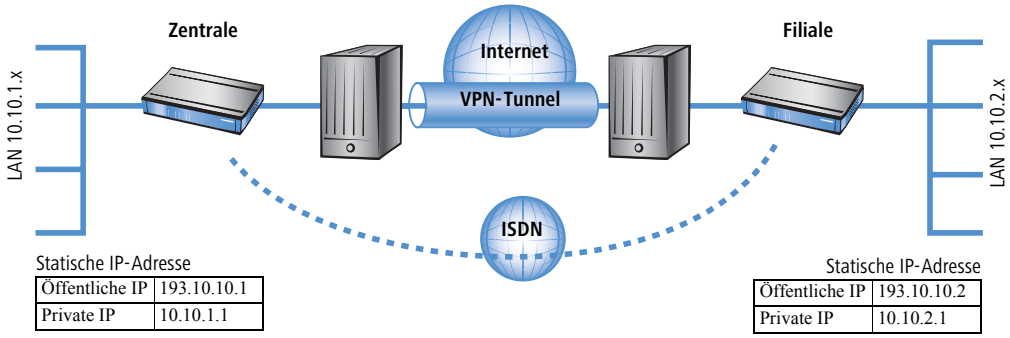

Zwischen den beiden LANCOM **Zentrale** und **Filiale** wird eine VPN-Verbindung aufgebaut. Beide Gateways verfügen über statische IP-Adressen. Beide Seiten können den Verbindungsaufbau initiieren.

Angabe	Zentrale		Filiale
Typ der eigenen IP-Adresse	statisch		statisch
Typ IP-Adresse der Gegenstelle	statisch		statisch
Name des eigenen Gerätes	Zentrale		Filiale
Name der Gegenstelle	Filiale		Zentrale
Shared Secret für Verschlüsselung	geheim	↔	geheim
IP-Adresse der Gegenseite	193.10.10.2		193.10.10.1
IP-Netzadresse des entfernten Netzes	10.10.2.0		10.10.1.0
Netzmaske des entfernten Netzes	255.255.255.0		255.255.255.0

10.8.2 Dynamisch/statisch

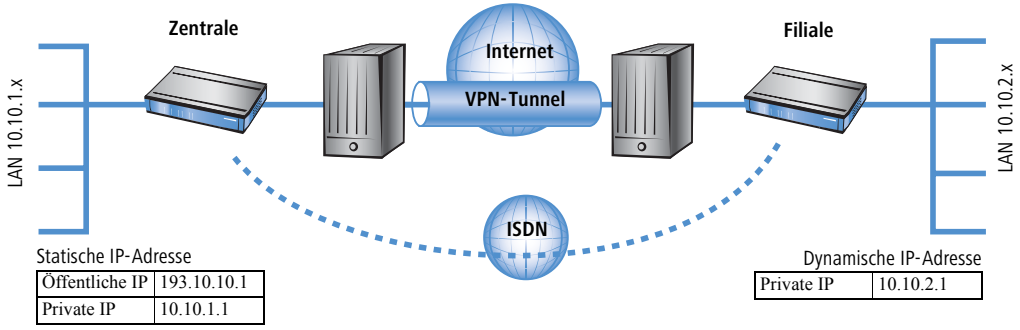

Das VPN-Gateway **Filiale** baut eine VPN-Verbindung zum Gateway **Zentrale** auf. **Filiale** verfügt über eine dynamische IP-Adresse (die ihm bei der Internet-Einwahl von seinem Internet-Anbieter zugewiesen wurde), **Zentrale** hingegen über eine statische. Während des Verbindungsaufbaus überträgt **Filiale** seine aktuelle IP-Adresse an **Zentrale** (standardmäßig über ICMP, alternativ auch über UDP Port 87).

Angabe	Zentrale		Filiale
Typ der eigenen IP-Adresse	statisch	↘	dynamisch
Typ IP-Adresse der Gegenstelle	dynamisch	↗	statisch
Name des eigenen Gerätes	Zentrale	↘	Filiale
Name der Gegenstelle	Filiale	↗	Zentrale
Kennwort zur sicheren Übertragung der IP-Adresse	vertraulich	↔	vertraulich
Shared Secret für Verschlüsselung	geheim	↔	geheim
IP-Adresse der Gegenseite	–		193.10.10.1
IP-Netzadresse des entfernten Netzes	10.10.2.0		10.10.1.0
Netzmaske des entfernten Netzes	255.255.255.0		255.255.255.0

Für diesen Verbindungsaufbau ist kein ISDN-Anschluss erforderlich. Die dynamische Seite übermittelt ihre IP-Adresse verschlüsselt über das Internet-Protokoll ICMP (alternativ auch über UDP).

10.8.3 Statisch/dynamisch (mit LANCOM Dynamic VPN)

In diesem Fall initiiert (im Gegensatz zur dynamisch/statischen Verbindung) die statische Seite den Aufbau der VPN-Verbindung.

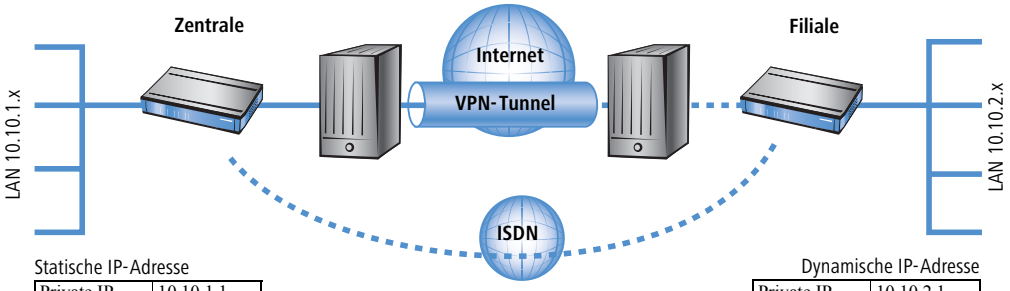

Statische IP-Adresse

Private IP	10.10.1.1
Öffentliche IP	193.10.10.1
ISDN-Nr.	(030) 12345
ISDN-Kennung	03012345

Dynamische IP-Adresse

Private IP	10.10.2.1
ISDN-Nr.	(069) 54321
ISDN-Kennung	06954321

Das VPN-Gateway **Zentrale** baut eine VPN-Verbindung zu **Filiale** auf. **Zentrale** verfügt über eine statische IP-Adresse, **Filiale** über eine dynamische.

Die Angaben zur ISDN-Verbindung werden für die Übertragung der IP-Adresse verwendet und nicht für den eigentlichen Verbindungsaufbau ins Internet. Die Internetverbindung wird mit dem Internet-Zugangs-Assistenten konfiguriert.

Alternativ kann diese Anwendung mit Hilfe von Dynamic-DNS gelöst werden. Dabei wird als Pendant zur statischen IP-Adresse in der Zentrale auf der Seite der Filiale ein dynamischer DNS-Name verwendet, der die Zuordnung zur gerade aktuellen dynamischen IP-Adresse erlaubt. Weitere Informationen dazu finden Sie unter 'Dynamische IP-Adressen und DynDNS' → Seite 272.

Angabe	Zentrale		Filiale
Typ der eigenen IP-Adresse	statisch	↔	dynamisch
Typ IP-Adresse der Gegenstelle	dynamisch		statisch
Name des eigenen Gerätes	Zentrale	↔	Filiale
Name der Gegenstelle	Filiale		Zentrale
ISDN-Rufnummer Gegenstelle	06954321		03012345
ISDN-Anruferkennung Gegenstelle	06954321		03012345
Kennwort zur sicheren Übertragung der IP-Adresse	vertraulich	↔	vertraulich
Shared Secret für Verschlüsselung	geheim	↔	geheim

Angabe	Zentrale		Filiale
IP-Adresse der Gegenseite			193.10.10.1
IP-Netzadresse des entfernten Netzes	10.10.2.0		10.10.1.0
Netzmaske des entfernten Netzes	255.255.255.0		255.255.255.0

Der beschriebene Verbindungsaufbau setzt bei beiden VPN-Gateways einen ISDN-Anschluss voraus, über den im Normalfall jedoch keine gebührenpflichtigen Verbindungen aufgebaut werden.

10.8.4 Dynamisch/dynamisch (mit LANCOM Dynamic VPN)

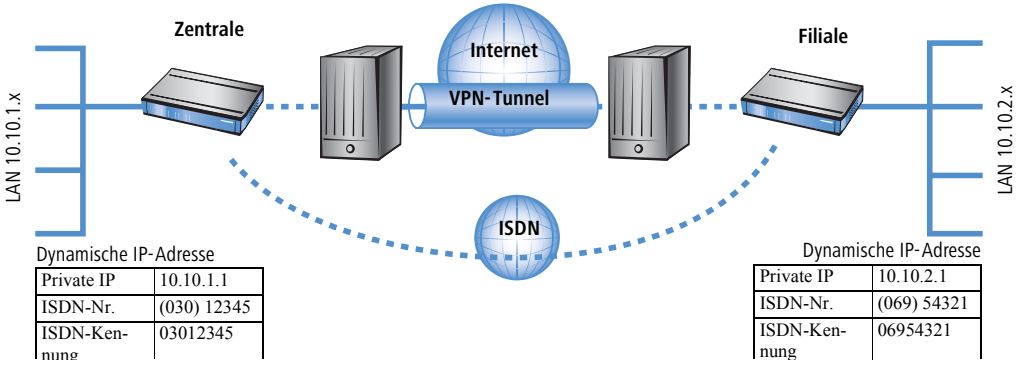

Zwischen den beiden LANCOM **Zentrale** und **Filiale** wird eine VPN-Verbindung aufgebaut. Beide Seiten haben dynamische IP-Adressen. Beide Seiten können den Verbindungsaufbau initiieren.

Die Angaben zur ISDN-Verbindung werden für die Übertragung der IP-Adresse verwendet und nicht für den eigentlichen Verbindungsaufbau ins Internet. Die Internetverbindung wird mit dem Internet-Zugangs-Assistenten konfiguriert.

Alternativ kann diese Anwendung mit Hilfe von Dynamic-DNS gelöst werden. Dabei wird an Stelle einer statischen IP-Adresse ein dynamischer DNS-Name verwendet, der die Zuordnung zur gerade aktuellen dynamischen IP-Adresse erlaubt. Weitere Informationen dazu finden Sie unter 'Dynamische IP-Adressen und DynDNS' → Seite 272.

Angabe	Zentrale		Filiale
Typ der eigenen IP-Adresse	dynamisch		dynamisch
Typ IP-Adresse der Gegenstelle	dynamisch		dynamisch

Angabe	Zentrale		Filiale
Name des eigenen Gerätes	Zentrale	↘↗	Filiale
Name der Gegenstelle	Filiale		Zentrale
ISDN-Rufnummer Gegenstelle	06954321		03012345
ISDN-Anruferkennung Gegenstelle	06954321		03012345
Kennwort zur sicheren Übertragung der IP-Adresse	vertraulich	↔	vertraulich
Shared Secret für Verschlüsselung	geheim	↔	geheim
IP-Netzadresse des entfernten Netzes	10.10.2.0		10.10.1.0
Netzmaske des entfernten Netzes	255.255.255.0		255.255.255.0

Der beschriebene Verbindungsaufbau setzt bei beiden VPN-Gateways einen ISDN-Anschluss voraus.

10.8.5 VPN-Verbindungen: hohe Verfügbarkeit mit „Lastenausgleich"

Mehrere VPN-Gateway-Adressen

In verteilten Unternehmensstrukturen, die auf Vernetzung der Standorte über VPN setzen, kommt der Verfügbarkeit der zentralen VPN-Gateways eine besondere Bedeutung zu. Nur wenn diese zentralen Einwahlknoten einwandfrei funktionieren, kann die betriebliche Kommunikation reibungslos ablaufen.

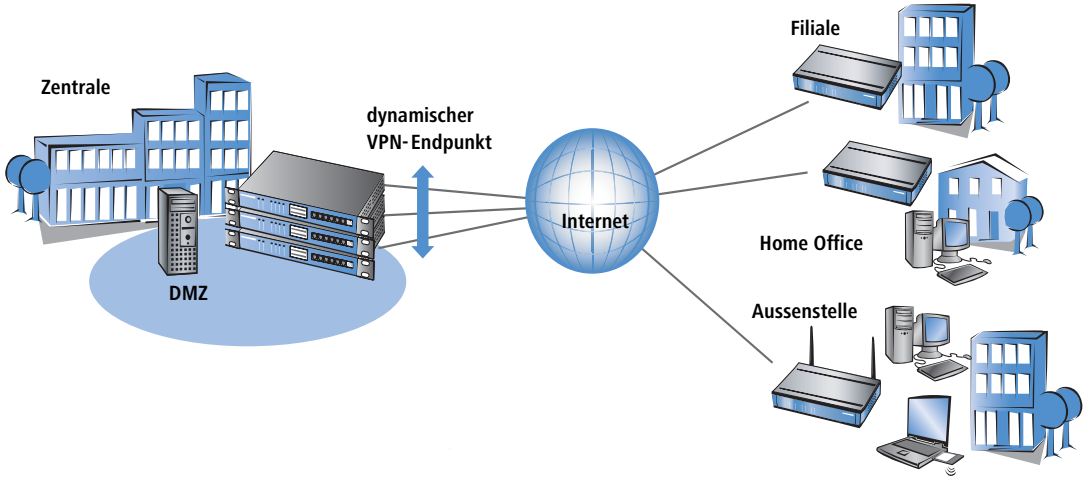

Mit der Möglichkeit, mehrere „Remote-Gateway"-Adressen als „dynamischer VPN-Endpunkt" für eine VPN-Verbindung zu konfigurieren, bieten LANCOM VPN-Gateways eine hohe Verfügbarkeit durch den Einsatz redundanter Geräte. Dabei werden in der Zentrale mehrere Gateways mit gleicher VPN-Konfiguration eingesetzt. In den Außen-

stellen werden alle vorhandenen Gateways als mögliche Gegenstellen für die gewünschte VPN-Verbindung eingetragen. Falls eines der Gateways nicht erreichbar ist, weicht der entfernte Router automatisch auf eine der anderen Gegenstellen aus.

Damit die Rechner im LAN der Zentrale auch wissen, welche Aussenstelle gerade über welches VPN-Gateway erreicht werden kann, werden die jeweils aktuellen Outband-Routen zu den verbundenen Gegenstellen über RIPv2 im Netzwerk der Zentrale propagiert.

Wenn die Außenstellen so konfiguriert werden, dass sie beim Aufbau der VPN-Verbindung die Gegenstelle zufällig auswählen, wird mit diesem Mechanismus die Hochverfügbarkeit mit gelichmäßiger Lastverteilung zwischen den VPN-Gateways in der Zentrale realisiert („Load Balancing").

Konfiguration

Bei der Konfiguration tragen Sie in der Liste der „Remote Gateways" zusätzliche Ziele für eine VPN-Verbindung ein. Die Liste besteht aus den folgenden Einträgen:

- Name: Name der Gegenstelle aus der VPN-Verbindungsliste, das „Ziel" der VPN-Verbindung.
- Gateway 2 bis Gateway 9: Adresse der alternativen Gateways, als IP-Adresse oder auflösbarer DNS-Name.
- Anfang: In welcher Reihenfolge sollen die Einträge versucht werden. Zur Auswahl stehen:
  - Zuletzt benutzter: Wählt den Eintrag, zu dem zuletzt erfolgreich eine VPN-Verbindung hergestellt werden konnte.
  - Erster: Wählt den ersten Eintrag aus allen konfigurierten Gegenstellen aus.
  - Zufall: Wählt zufällig eine der konfigurierten Gegenstellen aus. Mit dieser Einstellung erreichen Sie ein effektives Load Balancing für die Gateways in der Zentrale.

Der Eintrag für das Gateway in der VPN-Verbindungsliste kann frei bleiben, wenn alle möglichen Gateways in der Liste der „Remote Gateways" eingetragen sind.

LANconfig

Bei der Konfiguration mit LANconfig finden Sie die Liste der Gateway-Adressen im Konfigurationsbereich 'VPN' auf die Registerkarte 'Allgemein' unter der Schaltfläche **Entferntes Gateway**.

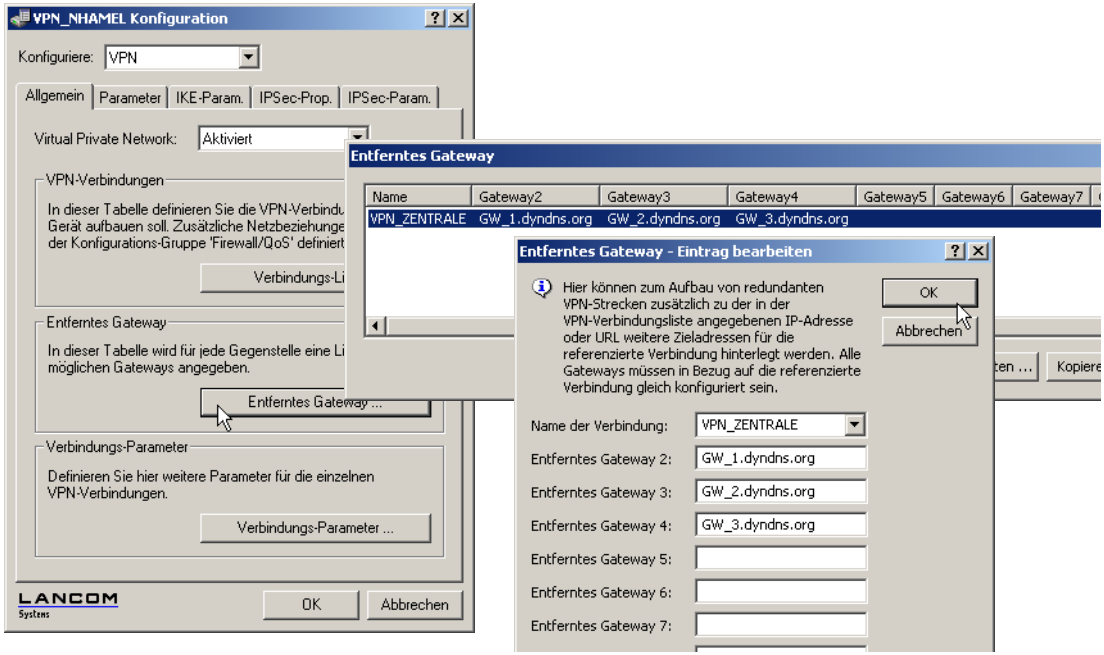

WEBconfig, Telnet oder Terminalprogramm

Unter WEBconfig oder Telnet bzw. Terminalprogramm finden Sie die Einstellungen für die Remote-Gateway-Adressen auf folgenden Pfaden:

Konfigurationstool	Menü/Tabelle
WEBconfig	Experten-Konfiguration ▶ Setup ▶ Config ▶ Remote-Gateway-Liste
Terminal/Telnet	`Setup/VPN/Remote-Gateway-Liste`

Zur Definition der Strategie, nach der die konfigurierten Remote-Gateway-Adressen verwendet werden, stehen folgende Möglichkeiten zur Verfügung:

- `zuletzt-verwendetem`
- `erstem`
- `zufaelligem`

Beispiel:

Mit dem folgenden Befehl legen Sie drei Gateways als Ziel in der Zentrale fest, die zufällig ausgewählt werden:

```
set VPN_ZENTRALE 213.217.69.75  213.217.69.76  213.217.69.77 * * * * * zufaelligem
```

10.9 Wie funktioniert VPN?

Ein VPN muss in der Praxis einer Reihe von Ansprüchen gerecht werden:

- Unbefugte Dritte dürfen die Daten nicht lesen können (Verschlüsselung)
- Ausschluss von Datenmanipulationen (Datenintegrität)
- Zweifelsfreie Feststellung des Absenders der Daten (Authentizität)
- Einfache Handhabung der Schlüssel
- Kompatibilität mit VPN-Geräten verschiedener Hersteller

Diese fünf wichtigen Ziele erreicht LANCOM VPN durch die Verwendung des weitverbreiteten IPSec-Standards.

10.9.1 IPSec – Die Basis für LANCOM VPN

Das ursprüngliche IP-Protokoll enthält keinerlei Sicherheitsvorkehrungen. Erschwerend kommt hinzu, dass Pakete unter IP nicht gezielt an den Empfänger gesendet werden, sondern über das gesamte Netzwerksegment an alle angeschlossenen Rechner gestreut werden. Wer auch immer möchte, bedient sich und liest die Pakete mit. Datenmissbrauch ist so möglich.

Deshalb wurde IP weiterentwickelt und es gibt IP inzwischen auch in einer sicheren Variante: IPSec. LANCOM VPN basiert auf IPSec.

IPSec steht für „**IP Sec**urity Protocol" und ist ursprünglich der Name einer Arbeitsgruppe innerhalb des Interessenverbandes IETF, der **I**nternet **E**ngineering **T**ask **F**orce. Diese Arbeitsgruppe hat über die Jahre ein Rahmenwerk für ein gesichertes IP-Protokoll entwickelt, das heute allgemein als IPSec bezeichnet wird.

Wichtig ist, dass IPSec selber kein Protokoll ist, sondern nur der Standard für ein Protokoll-Rahmenwerk. IPSec besteht in der Tat aus verschiedensten Protokollen und Algorithmen für die Verschlüsselung, die Authentifizierung und das Schlüssel-Management. Diese Standards werden in den folgenden Abschnitten vorgestellt.

Sicherheit im IP-Gewand

IPSec ist (nahezu) vollständig innerhalb in Ebene 3 des OSI-Modells implementiert, also in der Vermittlungsebene (dem Network Layer). Auf Ebene 3 wird in IP-Netzwerken der Verkehr der Datenpakete auf Basis des IP-Protokolls abgewickelt.

Damit ersetzt IPSec das IP-Protokoll. Die Pakete werden unter IPSec intern anders aufgebaut als IP-Pakete. Ihr äußerer Aufbau bleibt dabei aber vollständig kompatibel zu IP. IPSec-Pakete werden deshalb weitgehend problemlos innerhalb bestehender IP-Netze transportiert. Die für den Transport der Pakete zuständigen Geräte im Netzwerk können IPSec-Pakete bei Blick aufs Äußere nicht von IP-Paketen unterscheiden.

Ausnahmen sind bestimmte Firewalls und Proxy-Server, die auch auf den Inhalt der Pakete zugreifen. Die Probleme resultieren dabei aus (teilweise funktionsbedingten) Inkompatibilitäten dieser Geräte mit dem geltenden IP-Standard. Diese Geräte müssen entsprechend an IPSec angepasst werden.

In der nächsten Generation des IP-Standards (IPv6) wird IPSec fest implementiert werden. Man kann deshalb davon ausgehen, dass IPSec auch in Zukunft der wichtigste Standard für virtuelle private Netzwerke sein wird.

10.9.2 Alternativen zu IPSec

IPSec ist ein offener Standard. Er ist unabhängig von einzelnen Herstellern und wird innerhalb der IETF unter Einbezug der interessierten Öffentlichkeit entwickelt. Die IETF steht jedermann offen und verfolgt keine wirtschaftliche Interessen. Aus dieser offenen Gestaltung zur Zusammenführung verschiedener technischer Ansätze resultiert die breite Anerkennung von IPSec.

Dennoch gab und gibt es andere Ansätze zur Verwirklichung von VPNs. Nur die beiden wichtigsten seien hier erwähnt. Sie setzen nicht auf der Netzwerkebene wie IPSec an, sondern auf Verbindungs- und auf Anwendungsebene.

Sicherheit auf Verbindungsebene – PPTP, L2F, L2TP

Bereits auf der Verbindungsebene (Level 2 des OSI-Modells) können Tunnel gebildet werden. Microsoft und Ascend entwickelten frühzeitig das **P**oint-to-**P**oint **T**unneling **P**rotocol (PPTP). Cisco stellte ein ähnliches Protokoll mit **L**ayer **2 F**orwarding (L2F) vor. Beide Hersteller einigten sich auf ein gemeinsames Vorgehen und in der IETF wurde daraus das **L**ayer **2 T**unnel **P**rotocol (L2TP).

Der Vorteil dieser Protokolle gegenüber IPSec liegt vor allem darin, dass beliebige Netzwerk-Protokolle auf eine solche sichere Netzwerkverbindung aufgesetzt werden können, insbesondere NetBEUI und IPX.

Ein wesentlicher Nachteil der beschriebenen Protokolle ist die fehlende Sicherheit auf Paketebene. Außerdem wurden die Protokolle speziell für Einwahlverbindungen entwickelt.

Sicherheit auf höherer Ebene – SSL, S/MIME, PGP

Auch auf höheren Ebenen des OSI-Modells lässt sich die Kommunikation durch Verschlüsselung absichern. Bekannte Beispiele für Protokolle dieser Art sind SSL (**S**ecure **S**ocket **L**ayer) vornehmlich für Webbrowser-Verbindungen, S/MIME (**S**ecure **M**ultipurpose **I**nternet **M**ail **E**xtensions) für E-Mails und PGP (**P**retty **G**ood **P**rivacy) für E-Mails und Dateien.

Bei allen obengenannten Protokollen übernimmt eine Anwendung die Verschlüsselung der übertragenen Daten, beispielsweise der Webbrowser auf der einen Seite und der HTTP-Server auf der anderen Seite.

Ein Nachteil dieser Protokolle ist die Beschränkung auf bestimmte Anwendungen. Für verschiedene Anwendungen werden zudem in aller Regel verschiedene Schlüssel benötigt. Die Verwaltung der Konfiguration wird auf jedem einzelnen Rechner vorgenommen und kann nicht komfortabel nur auf den Gateways erfolgen, wie das bei IPSec möglich ist. Zwar sind Sicherungsprotokolle auf Anwendungsebene intelligenter, schließlich kennen sie die Bedeutung der übertragenen Daten. Zumeist sind sie aber auch deutlich komplexer.

Alle diese Layer-2-Protokolle erlauben nur Ende-Ende-Verbindungen, sind also (ohne Ergänzungen) ungeeignet für die Kopplung ganzer Netzwerke.

Andererseits benötigen diese Mechanismen nicht die geringsten Änderungen der Netzwerkgeräte oder der Zugangssoftware. Zudem können sie im Unterschied zu Protokollen in unteren Netzwerkebenen auch dann noch wirken, wenn die Dateninhalte schon in den Rechner gelangt sind.

Die Kombination ist möglich

Alle genannten Alternativen sind verträglich zu IPSec und daher auch parallel anzuwenden. Auf diese Weise kann das Sicherheitsniveau erhöht werden. Es ist beispielsweise möglich, sich mit einer L2TP-Verbindung ins Internet einzuwählen, einen IPSec-Tunnel zu einem Web-Server aufzubauen und dabei die HTTP-Daten zwischen Webserver und Browser im gesicherten SSL-Modus auszutauschen.

Allerdings beeinträchtigt jede zusätzlich eingesetzte Verschlüsselung den Datendurchsatz. Der Anwender wird im Einzelfall entscheiden, ob ihm die Sicherheit alleine über IPSec ausreicht oder nicht. Nur in seltenen Fällen wird eine höhere Sicherheit tatsächlich notwendig sein. Zumal sich der verwendete Grad an Sicherheit auch innerhalb von IPSec noch einstellen lässt.

10.10 Die Standards hinter IPSec

IPSec basiert auf verschiedenen Protokollen für die verschiedenen Teilfunktionen. Die Protokolle bauen aufeinander auf und ergänzen sich. Die durch dieses Konzept erreichte Modularität ist ein wichtiger Vorteil von IPSec gegenüber anderen Standards. IPSec ist nicht auf bestimmte Protokolle beschränkt, sondern kann jederzeit um zukünftige Entwicklungen ergänzt werden. Die bisher integrierten Protokolle bieten außerdem schon jetzt ein so hohes Maß an Flexibilität, dass IPSec perfekt an nahezu jedes Bedürfnis angepasst werden kann.

10.10.1 Module von IPSec und ihre Aufgaben

IPSec hat eine Reihe von Aufgaben zu erfüllen. Für jede dieser Aufgaben wurde eines oder mehrere Protokolle definiert.

- Sicherung der Authentizität der Pakete
- Verschlüsselung der Pakete
- Übermittlung und Management der Schlüssel

10.10.2 Security Associations – nummerierte Tunnel

Eine logische Verbindung (Tunnel) zwischen zwei IPSec-Geräten wird als SA (**S**ecurity **A**ssociation) bezeichnet. SAs werden selbstständig vom IPSec-Gerät verwaltet. Eine SA besteht aus drei Werten:

- **Security Parameter Index (SPI)**

  Kennziffer zur Unterscheidung mehrerer logischer Verbindungen zum selben Zielgerät mit denselben Protokollen
- **IP-Ziel-Adresse**
- **Verwendetes Sicherheitsprotokoll**

  Kennzeichnet das bei der Verbindung eingesetzte Sicherheitsprotokoll: AH oder ESP (zu diesen Protokollen in den folgenden Abschnitten mehr).

Eine SA gilt dabei nur für eine Kommunikationsrichtung der Verbindung (simplex). Für eine vollwertige Sende- und Empfangsverbindung werden zwei SAs benötigt. Außerdem gilt eine SA nur für ein eingesetztes Protokoll. Werden

AH und ESP verwendet, so sind ebenfalls zwei separate SAs notwendig, also jeweils zwei für jede Kommunikationsrichtung.

Die SAs werden im IPSec-Gerät in einer internen Datenbank verwaltet, in der auch die erweiterten Verbindungsparameter abgelegt werden. Zu diesen Parametern gehören beispielsweise die verwendeten Algorithmen und Schlüssel.

10.10.3 Verschlüsselung der Pakete – das ESP-Protokoll

Das ESP-Protokoll (**E**ncapsulating **S**ecurity **P**ayload) verschlüsselt die Pakete zum Schutz vor unbefugtem Zugriff. Diese ehemals einzige Funktion von ESP wurde in der weiteren Entwicklung des Protokolls um Möglichkeiten zum Schutz der Integrität und zur Feststellung der Authentizität erweitert. Zudem verfügt auch ESP inzwischen über einen wirksamen Schutz gegen Wiedereinspielung von Paketen. ESP bietet damit alle Funktionen von AH an.

Arbeitsweise von ESP

Der Aufbau von ESP ist komplizierter als der von AH. Auch ESP fügt einen Header hinter den IP-Header ein, zusätzlich allerdings auch noch einen eigenen Trailer und einen Block mit ESP-Authentifizierungsdaten.

Transport- und Tunnel-Modus

ESP kann (wie AH auch) in zwei Modi verwendet werden: Im Transport-Modus und im Tunnel-Modus.

Im Transport-Modus wird der IP-Header des ursprünglichen Paketes unverändert gelassen und es werden ESP-Header, die verschlüsselten Daten und die beiden Trailer eingefügt.

Der IP-Header enthält die unveränderte IP-Adresse. Der Transport-Modus kann daher nur zwischen zwei Endpunkten verwendet werden, beispielsweise zur Fernkonfiguration eines Routers. Zur Kopplung von Netzen über das Internet kann der Transport-Modus nicht eingesetzt werden – hier wird ein neuer IP-Header mit der öffentlichen IP-Adresse des Gegenübers benötigt. In diesen Fällen kommt ESP im Tunnel-Modus zum Einsatz.

Im Tunnel-Modus wird das gesamte Paket inkl. dem ursprünglichen IP-Header am Tunnel-Eingang verschlüsselt und authentifiziert und mit ESP-Header und -Trailern versehen. Diesem neuen Paket wird ein neuer IP-Header vorangesetzt, diesmal mit der öffentlichen IP-Adresse des Empfängers am Tunnel-Ende.

Verschlüsselungs-Algorithmen

IPSec setzt als übergeordnetes Protokoll keine bestimmte Verschlüsselungs-Algorithmen voraus. In der Wahl der angewandten Verfahren sind die Hersteller von IPSec-Produkten daher frei. Üblich sind folgende Standards:

- **AES – Advanced Encryption Standard**
  AES ist der offizielle Verschlüsselungsstandard für die Verwendung in US-amerikanischer Regierungsbehörden und damit die wichtigste Verschlüsselungstechnik weltweit. Im Jahr 2000 entschied sich das **N**ational **I**nstitute

of **S**tandards and **T**echnology (NIST) nach einem weltweiten Wettbewerb zwischen zahlreichen Verschlüsselungsalgorithmen für den Rijndael-Algorithmus (gesprochen: „Reindoll") und erklärte ihn 2001 zum AES.

Beim Rijndael-Algorithmus handelt es sich um ein symmetrisches Verschlüsselungsverfahren, das mit variablen Block- und Schlüssellängen arbeitet. Es wurde von den beiden belgischen Kryptografen Joan Daemen und Vincent Rijmen entwickelt und zeichnet sich durch hohe Sicherheit, hohe Flexibilität und hervorragende Effizienz aus.

- **DES – Data Encryption Standard**
  DES wurde Anfang der 70er Jahre von IBM für die NSA (National Security Agency) entwickelt und war jahrelang weltweiter Verschlüsselungsstandard. Die Schlüssellänge dieses symmetrischen Verfahrens beträgt 56 Bits. Es gilt heute aufgrund der geringen Schlüssellänge als unsicher und wurde vom NIST im Jahr 2000 durch den AES (Rijndael-Algorithmus) ersetzt. Er sollte nicht mehr verwendet werden.
- **Triple-DES** (auch 3-DES)
  Ist eine Weiterentwicklung des DES. Der herkömmliche DES-Algorithmus wird dreimal hintereinander angewendet. Dabei werden zwei verschiedene Schlüssel mit jeweils 56 Bits Länge eingesetzt, wobei der Schlüssel des ersten Durchlaufs beim dritten Durchlauf wiederverwendet wird. Es ergibt sich eine nominale Schlüssellänge von 168 Bit bzw. eine effektive Schlüssellänge von 112 Bit.

  Triple-DES kombiniert die ausgeklügelte Technik des DES mit einem ausreichend langen Schlüssel und gilt daher als sehr sicher. Triple-DES arbeitet allerdings langsamer als andere Verfahren.
- **Blowfish**
  Die Entwicklung des prominenten Kryptografen Bruce Schneier verschlüsselt symmetrisch. Blowfish erreicht einen hervorragenden Datendurchsatz und gilt als sehr sicher.
- **CAST** (nach den Autoren **C**arlisle **A**dams und **S**tafford **T**avares)
  Ist ein symmetrisches Verfahren mit einer Schlüssellänge von 128 Bits. CAST ermöglicht eine variable Änderung von Teilen des Algorithmus' zur Laufzeit.

Die Verschlüsselung kann unter LANconfig in der Expertenkonfiguration angepasst werden. Eingriffe dieser Art sind in der Regel nur dann erforderlich, wenn VPN-Verbindungen zwischen Geräten unterschiedlicher Hersteller aufgebaut werden sollen. Standardmäßig bieten LANCOM-Gateways die Verschlüsselung entweder nach AES (128-bit), Blowfish (128-bit) oder Triple-DES (168-bit) an.

10.10.4 Die Authentifizierung – das AH-Protokoll

Das AH-Protokoll (**A**uthentification **H**eader) gewährleistet die Integrität und Authentizität der Daten. Häufig wird die Integrität als Bestandteil der Authentizität betrachtet. Wir betrachten im Folgenden die Integrität als separates Problem, das von AH gelöst wird. Neben Integrität und Authentizität bietet AH auch einen wirksamen Schutz gegen Wiedereinspielen empfangener Pakete (Replay Protection).

IP-Paketen fügt AH einen eigenen Header direkt hinter dem ursprünglichen IP-Header hinzu. Wichtigster Bestandteil dieses AH-Headers ist ein Feld mit Authentifizierungsdaten (Authentication Data), häufig auch als **I**ntegrity **C**heck **V**alue (ICV) bezeichnet.

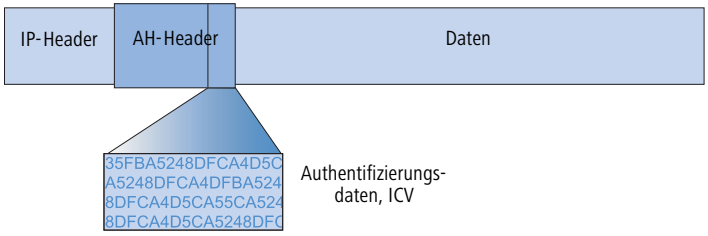

Der Ablauf von AH im Sender

Im Sender der Pakete läuft die Erstellung der Authentication Data in 3 Schritten ab.

① Aus dem Gesamtpaket wird eine Prüfsumme mittels Hash-Algorithmen errechnet.

② Diese Prüfsumme wird zusammen mit einem dem Sender und Empfänger bekannten Schlüssel erneut durch einen Hash-Algorithmus geschickt.

③ Es ergeben sich die gesuchten Authentifizierungsdaten, die im AH-Header abgelegt werden.

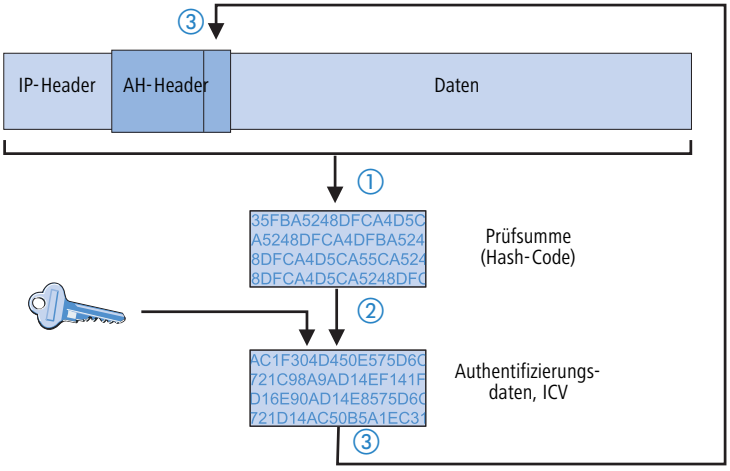

Prüfung von Integrität und Authentizität im Empfänger

Beim Empfänger läuft das AH-Protokoll sehr ähnlich ab. Auch der Empfänger berechnet zunächst mit seinem Schlüssel die Authentifizierungsdaten für das empfangene Paket. Beim Vergleich mit dem übermittelten ICV des Paketes stellt sich heraus, ob Integrität und Authentizität des Paketes gegeben sind oder nicht.

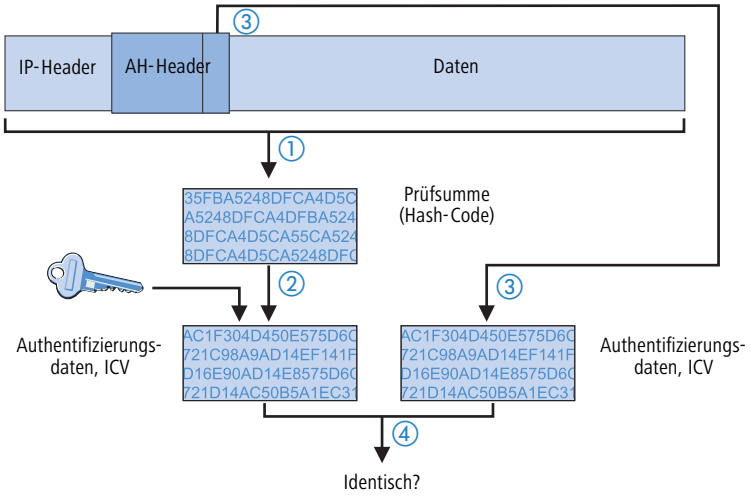

Bildung der Prüfsumme für den Integritäts-Check

Um die Integrität, also die Korrektheit der transferierten Pakete zu gewährleisten, versieht AH beim Versand jedes Paket mit einer Prüfsumme. Beim Empfänger prüft AH, ob die Prüfsumme zum Inhalt des Paketes passt. Ist das nicht der Fall, dann wurde es entweder falsch übertragen oder bewusst verändert. Solche Pakete werden sofort verworfen und gelangen nicht mehr auf höhere Protokollebenen.

Zur Errechnung der Prüfsumme stehen verschiedene sogenannte Hash-Algorithmen zur Verfügung. Hash-Algorithmen zeichnen sich dadurch aus, dass das Ergebnis (der Hash-Code) charakteristisch für die Eingangsdaten ist („Fingerabdruck"), ohne dass umgekehrt vom Hash-Code auf die Eingangsdaten geschlossen werden könnte. Außerdem haben bei einem hochwertigen Hash-Algorithmus kleinste Änderungen des Eingangswertes einen völlig unterschiedlichen Hash-Code zur Folge. So werden systematische Analysen mehrerer Hash-Codes erschwert.

LANCOM VPN unterstützt die beiden gängigsten Hash-Algorithmen: MD5 und SHA-1. Beide Methoden arbeiten übrigens ohne Schlüssel, d.h. alleine auf der Basis fester Algorithmen. Schlüssel kommen erst in einem späteren Schritt von AH ins Spiel: bei der endgültigen Berechnung der Authentification Data. Die Integritäts-Prüfsumme ist nur ein notwendiges Zwischenergebnis auf dem Weg dorthin.

Berechnung der Authentifizierungsdaten

Im zweiten Schritt bildet AH einen neuen Hash-Code aus der Prüfsumme und einem Schlüssel, die endgültigen Authentifizierungsdaten. Auch für diesen Prozess gibt es unter IPSec verschiedene Standards zur Auswahl. LANCOM VPN unterstützt HMAC (**H**ash-based **M**essage **A**uthentication **C**ode). Als Hash-Algorithmen stehen die Hash-Funktionen MD5 und SHA-1 zur Verfügung. Die HMAC-Versionen heißen entsprechend HMAC-MD5-96 und HMAC-SHA-1-96.

Jetzt wird deutlich, dass AH das Paket selber unverschlüsselt lässt. Lediglich die Prüfsumme des Paketes und der eigene Schlüssel werden gemeinsam zum ICV, den Authentifizierungsdaten, chiffriert und dem Paket als Prüfkriterium beigelegt.

Replay Protection – Schutz vor wiederholten Paketen

AH kennzeichnet zusätzlich zur Beschriftung mit dem ICV jedes Paket auch mit einer eindeutigen, fortlaufenden Nummer (Sequence Number). Dadurch kann der Empfänger solche Pakete erkennen, die von einem Dritten aufgenommen wurden und nun wiederholt gesendet werden. Diese Art von Angriffen wird als „Packet Replay" bezeichnet.

Mit AH ist keine Maskierung von IPSec-Tunneln möglich, sofern nicht zusätzliche Maßnahmen wie NAT-Traversal oder ein äußeres Layer-2-Tunneling (z.B. PPPT/L2TP) nochmals einen „veränderbaren" äußeren IP-Header bereitstellen.

10.10.5 Management der Schlüssel – IKE

Das **I**nternet **K**ey **E**xchange Protocol (IKE) ist ein Protokoll, in dem Unterprotokolle zum Aufbau der SAs und für das Schlüsselmanagement eingebunden werden können.

Innerhalb von IKE werden in LANCOM VPN zwei Unterprotokolle verwendet: Oakley für die Authentifizierung der Partner und den Schlüsselaustausch sowie ISAKMP für die Verwaltung der SAs.

Aufbau der SA mit ISAKMP/Oakley

Jeder Aufbau einer SA erfolgt in mehreren Schritten (bei dynamischen Internet-Verbindungen erfolgen diese Schritte, nachdem die öffentliche IP-Adresse übertragen wurde):

① Per ISAKMP sendet der Initiator an die Gegenstelle eine Meldung im Klartext mit der Aufforderung zum Aufbau einer SA und Vorschlägen (Proposals) für die Sicherheitsparameter dieser SA.

② Die Gegenstelle antwortet mit der Annahme eines Vorschlags.

③ Beide Geräte erzeugen nun Zahlenpaare (bestehend aus öffentlichem und privatem Zahlenwert) für das Diffie-Hellman-Verfahren.

④ In zwei weiteren Mitteilungen tauschen beide Geräte ihre öffentlichen Zahlenwerte für Diffie-Hellman aus.

⑤ Beide Seiten erzeugen aus übertragenem Zahlenmaterial (nach dem Diffie-Hellman-Verfahren) und Shared Secret einen gemeinsamen geheimen Schlüssel, mit dem die weitere Kommunikation verschlüsselt wird. Außerdem authentifizieren sich beide Seiten gegenseitig anhand von Hash-Codes ihres gemeinsamen Shared Secrets. Die sogenannte Phase 1 des SA-Aufbaus ist damit beendet.

⑥ Phase 2 basiert auf der verschlüsselten und authentifizierten Verbindung, die in Phase 1 aufgebaut wurde. In Phase 2 werden die Sitzungsschlüssel für die Authentifizierung und die symmetrische Verschlüsselung des eigentlichen Datentransfers erzeugt und übertragen.

Für die Verschlüsselung des eigentlichen Datentransfers werden symmetrische Verfahren eingesetzt. Asymmetrische Verfahren (auch bekannt als Public-Key-Verschlüsselung) sind zwar sicherer, da keine geheimen Schlüssel übertragen werden müssen. Zugleich erfordern sie aber aufwändige Berechnungen und sind daher deutlich langsamer als symmetrische Verfahren. In der Praxis wird Public-Key-Verschlüsselung meist nur für den Austausch von Schlüsselmaterial eingesetzt. Die eigentliche Datenverschlüsselung erfolgt anschließend mit schnellen symmetrischen Verfahren.

Der regelmäßige Austausch neuer Schlüssel

ISAKMP sorgt während des Bestehens der SA dafür, dass regelmäßig neues Schlüsselmaterial zwischen den beiden Geräten ausgetauscht wird. Dieser Vorgang geschieht automatisch und kann über die Einstellung der 'Lifetime' in der erweiterten Konfiguration von LANconfig kontrolliert werden.

11 Virtuelle LANs (VLANs)

11.1 Was ist ein Virtuelles LAN?

Die steigende Verfügbarkeit von preiswerten Layer-2-Switches erlaubt den Aufbau sehr viel größerer LANs als in der Vergangenheit. Bisher wurden oft kleinere Abschnitte eines Netzwerks mit Hubs zusammengeschlossen. Diese einzelnen Segmente (Collision Domains) wurden dann über Router zu größeren Einheiten zusammengeschlossen. Da ein Router jedoch immer die Grenze zwischen zwei LANs bildet, entstehen in dieser Struktur mehrere LANs mit eigenen IP-Adresskreisen.

Mit dem Einsatz von Switches können dagegen sehr viel mehr Stationen zu einem großen LAN zusammen geschlossen werden. Durch die gezielte Steuerung des Datenflusses auf die einzelnen Ports wird die verfügbare Bandbreite besser genutzt als beim Einsatz von Hubs, die Konfiguration und Wartung von Routern im Netzverbund entfällt.

Aber auch eine auf Switches basierende Netzwerkstruktur hat ihrer Nachteile:

- Broadcasts werden wie auch bei den Hubs über das gesamte LAN gesendet, selbst wenn die entsprechenden Datenpakete nur für ein bestimmtes Segment des LANs von Bedeutung sind. Bei einer ausreichenden Anzahl von Stationen im Netz kann das schon zu einer deutlichen Einschränkung der verfügbaren Bandbreite im LAN führen.
- Der gesamte Datenverkehr auf dem physikalischen LAN ist "öffentlich". Selbst wenn einzelne Segmente unterschiedliche IP-Adresskreise nutzen, kann jede Station im LAN theoretisch den Datenverkehr aus allen logischen Netzen auf dem Ethernetstrang abhören. Der Schutz einzelner LAN-Segmente mit Firewalls oder Router erhöht wieder die Anforderungen an die Administration des Netzwerks.

Eine Möglichkeit, diese Probleme zu überwinden, stellen die virtuellen LANs (VLAN) dar, wie sie in IEEE 802.1p/q beschrieben sind. Bei diesem Konzept werden auf einem physikalischen LAN mehrere virtuelle LANs definiert, die sich gegenseitig nicht behindern und die auch den Datenverkehr der jeweils anderen VLANs auf dem physikalischen Ethernetstrang nicht empfangen oder abhören können.

11.2 So funktioniert ein VLAN

Mit der Definition von VLANs auf einem LAN sollen folgende Ziele erreichet werden:

- Der Datenverkehr von bestimmten logischen Einheiten soll gegenüber anderen Netzteilnehmern abgeschirmt werden.
- Der Broadcast-Datenverkehr soll ebenfalls auf die logischen Einheiten reduziert werden und nicht das gesamte LAN belasten.
- Der Datenverkehr von bestimmten logischen Einheiten soll gegenüber anderen Netzteilnehmern mit einer besonderen Priorität übertragen werden.

Zur Verdeutlichung ein Beispiel: In einen LAN ist an einen Switch ein Hub angeschlossen, der vier Stationen aus dem Marketing an das Netz anbindet. Ein Server und zwei Stationen der Buchhaltung sind direkt an den Switch angeschlossen. Den letzten Abschnitt bildet die Basisstation eine Funknetzwerks, in dem sich vier WLAN-Clients aus dem Vertrieb befinden.

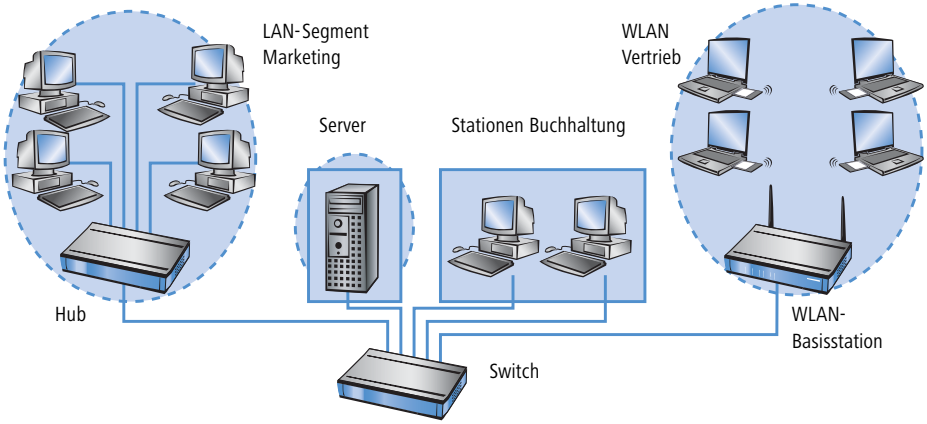

Die Stationen aus Marketing und Vertrieb sollen miteinander kommunizieren können. Außerdem sollen Sie auf den Server zugreifen. Die Buchhaltung benötigt ebenfalls Zugriff auf den Server, soll aber ansonsten von den anderen Stationen abgeschirmt werden.

11.2.1 Frame-Tagging

Um den Datenverkehr eines virtuellen LANs gegen die anderen Netzteilnehmer abschirmen und ggf. priorisieren zu können, müssen die Datenpakete eine entsprechende Kennzeichnung aufweisen. Dazu werden die MAC-Frames um ein zusätzliches Merkmal (ein "Tag") erweitert. Das entsprechende Verfahren wird daher auch als "Frame-Tagging" bezeichnet.

Das Frame-Tagging muss dabei so realisiert sein, dass folgende Anforderungen erfüllt werden:

- Datenpakete mit und ohne Frame-Tagging müssen auf einem physikalischen LAN parallel nebeneinander her existieren können.
- Stationen und Switches im LAN, welche die VLAN-Technik nicht unterstützen, müssen die Datenpakete mit Frame-Tagging ignorieren bzw. wie "normale" Datenpakete behandeln.

Das Tagging wird durch ein zusätzliches Feld im MAC-Frame realisiert. In diesem Feld sind zwei für das virtuelle LAN wesentliche Informationen enthalten:

- **VLAN-ID**: Mit einer eindeutigen Nummer wird das virtuelle LAN gekennzeichnet. Diese ID bestimmt die zugehörigkeit eines Datenpakets zu einem logischen (virtuellen) LAN. Mit diesem 12-Bit-Wert können bis zu 4094 unterschiedliche VLANs definiert werden (die VLAN-IDs "0" und "4095" sind reserviert bzw. nicht zulässig).

Die VLAN-ID "1" wird von vielen Geräten als Default-VLAN-ID verwendet. Bei einen unkonfigurierten Gerät gehören alle Ports zu diesem Default-VLAN. Diese Zuweisung kann bei der Konfiguration allerdings auch wieder verändert werden ('Die Porttabelle' → Seite 352).

- **Priorität**: Die Priorität eines VLAN-gekennzeichneten Datenpakets wird mit einem 3-Bit-Wert markiert. Dabei steht die "0" für die geringste, die "7" für die höchste Priorität. Datenpakete ohne VLAN-Tag werden mit der Priorität "0" behandelt.

Durch dieses zusätzliche Feld werden die MAC-Frames länger als eigentlich erlaubt. Diese "überlangen" Pakete können nur von VLAN-fähigen Stationen und Switches richtig erkannt und ausgewertet werden. Bei Netzteilnehmern ohne VLAN-Unterstützung führt das Frame-Tagging quasi nebenbei zum gewünschten Verhalten:

- Switches ohne VLAN-Unterstützung leiten diese Datenpakete einfach weiter und ignorieren die zusätzlichen Felder im MAC-Frame.
- Stationen ohne VLAN-Unterstützung können in den Paketen aufgrund des eingefügten VLAN-Tags den Protokolltyp nicht erkennen und verwerfen sie stillschweigend.

Ältere Switches in LAN können überlange Frames möglicherweise nicht richtig zwischen den einzelnen Ports weiterleiten und verwerfen die getaggten Pakete.

11.2.2 Umsetzung in den Schnittstellen des LANs

Mit den virtuellen LANs sollen bestimmte Stationen zu logischen Einheiten zusammengefasst werden. Die Stationen selbst können aber die notwendigen VLAN-Tags in der Regel weder erzeugen noch verarbeiten.

Der Datenverkehr zwischen den Netzteilnehmern läuft immer über die verschiedenen Schnittstellen (Interfaces) der Verteiler im LAN. Diesen Verteilern (Switches, Basisstationen) fällt damit also die Aufgabe zu, die VLAN-Tags der gewünschten Anwendung entsprechend in die Datenpakte einzubauen, sie auszuwerten und ggf. wieder zu entfernen. Da die logischen Einheiten jeweils mit den verschiedenen Interfaces der Verteiler verbunden sind, werden die Regeln über die Generierung und Verarbeitung der VLAN-Tags den einzelnen Schnittstellen zugewiesen.

Greifen wir dazu das erste Beispiel wieder auf:

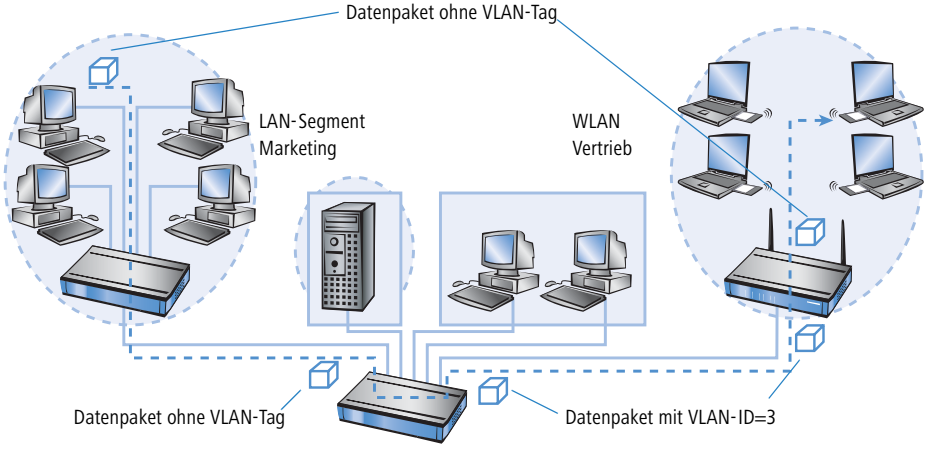

Ein Rechner aus dem Marketing schickt ein Datenpaket an einen Rechner im Vertrieb. Der Hub im Marketing leitet das Paket einfach weiter an den Switch. Der Switch empfängt das Paket auf seinem Port Nr. 1 und weiß, dass dieser Port zum VLAN mit der VLAN-ID "3" gehört. Er setzt in den MAC-Frame das zusätzliche Feld mit dem richtigen VLAN-Tag ein und gibt das Paket auch nur auf den Ports (2 und 5) wieder aus, die ebenfalls zum VLAN 3 gehören. Die Basisstation im Vertrieb empfängt das Paket auf dem LAN-Interface. Anhand der Einstellungen kann die Basisstation erkennen, dass die WLAN-Schnittstelle ebenfalls zum VLAN 3 gehört. Sie entfernt das VLAN-Tag aus dem MAC-Frame und gibt das Paket auf der drahtlosen Schnittstelle wieder aus. Der Client im WLAN kann das Paket, das nun wieder die "normale" Länge hat, wie jedes andere Datenpaket ohne VLAN-Tagging verarbeiten.

11.2.3 Anwendungsbeispiele

Die Hauptanwendung von virtuellen LANs ist die Aufgabe, auf einem physikalischen Ethernetstrang unterschiedliche logische Netzwerke einzurichten, deren Datenverkehr vor den anderen logischen Netzen geschützt ist.

Die folgenden Abschnitte zeigen Beispiele für den Einsatz von virtuellen LANs vor diesem Hintergrund.

Management- und User-Traffic auf einem LAN

Auf dem Campus einer Universität werden mehrere Hot-Spots aufgestellt. Damit ist den Studenten über Notebooks mit WLAN-Karten der Zugang zum Server der Bibliothek und zum Internet möglich. Die Hot-Spots sind an das LAN der Universität angeschlossen. Über dieses LAN greifen die Administratoren auch auf die Basisstationen zu, um über SNMP verschiedene Management-Aufgaben zu erledigen.

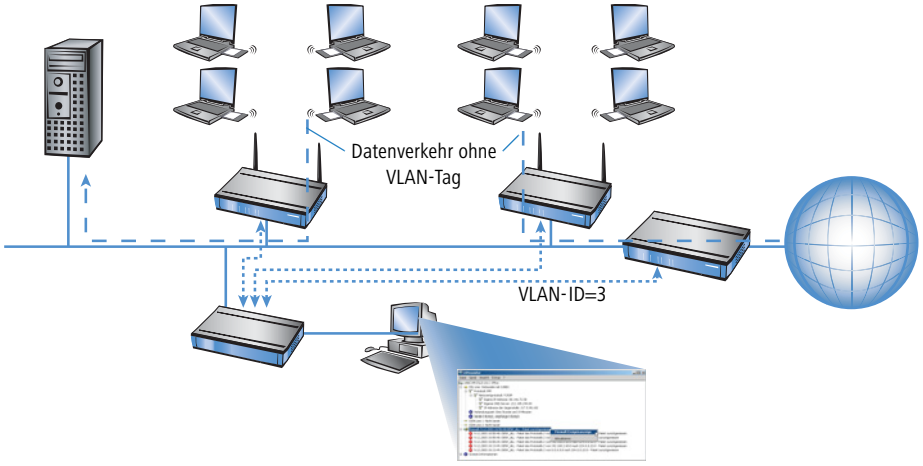

Mit dem Einrichten eines virtuellen LANs zwischen den Basisstationen und dem Switch des Administratoren wird der Management-Datenverkehr von dem "öffentlichen" Verkehr auf dem LAN abgeschirmt.

Verschiedene Organisationen auf einem LAN

Die Flexibilität der modernen Arbeitswelt bringt für die Administratoren neue Herausforderungen an die Planung und Wartung der Netzwerkstrukturen. In öffentlichen Bürogebäuden ändert sich permanent die Belegung der Räume durch die Mieter, und auch innerhalb einer Firma werden die Teams häufig neu zusammengestellt. In beiden Fällen müssen die einzelnen Einheiten jedoch über ein unabhängiges, abgeschirmtes LAN verfügen. Diese Aufgabe lässt sich mit Änderungen an der Hardware nur sehr aufwändig oder gar nicht realisieren, weil z.B. in einem Bürogebäude nur eine zentrale Verkabelung vorhanden ist.

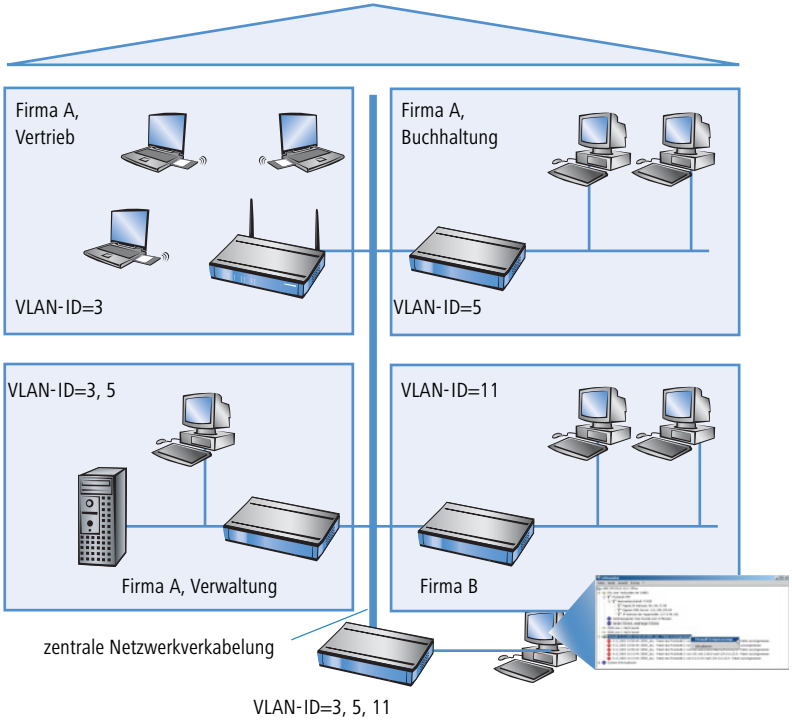

Mit virtuellen LANs lässt sich diese Aufgabe sehr elegant lösen. Auch bei einem späteren Wechsel von Abteilungen oder Firmen im Gebäude kann die Netzstruktur sehr einfach angepasst werden.

Alle Netzteilnehmer nutzen in diesem Beispiel das zentrale Ethernet, das mit den angeschlossenen Geräten von einem Dienstleister überwacht wird. Die Firma A hat drei Abteilungen in zwei Etagen. Der Vertrieb kann über die VLAN-ID 3 mit der Verwaltung kommunizieren, die Buchhaltung mit der Verwaltung über die VLAN-ID 5. Untereinander sehen sich die Netze von Buchhaltung und Vertrieb nicht. Die Firma B ist über die VLAN-ID 11 ebenfalls von den anderen Netzen abgeschirmt, nur der Dienstleister kann zu Wartungszwecken auf alle Geräte zugreifen.

11.3 Konfiguration von VLANs

Die Funktionen der VLAN-Technik werden derzeit nur von LANCOM Wireless-Geräten unterstützt.

Die Konfiguration im VLAN-Bereich der LANCOM Wireless-Geräte hat zwei wichtige Aufgaben:

- Virtuelle LANs definieren und ihnen dabei einen Namen, eine VLAN-ID und die zugehörigen Interfaces zuordnen
- Für die Interfaces definieren, wie mit Datenpaketen mit bzw. ohne VLAN-Tags verfahren werden soll

11.3.1 Die Netzwerktabelle

In der Netzwerktabelle werden die virtuellen LANs definiert, an denen das LANCOM teilnehmen soll. Die Tabelle enthält maximal 32 Einträge mit folgenden Informationen:

- **Name**: Der Name des VLANs dient nur der Beschreibung bei der Konfiguration. Dieser Name wird an keiner anderen Stelle verwendet.
- **VLAN-ID**: Diese Nummer kennzeichnet das VLAN eindeutig. Werte von 1 bis 4094 sind hier möglich.
- **Portliste**: In dieser Liste werden die Interfaces des LANCOM eingetragen, die zu dem VLAN gehören. Als Ports können eingetragen werden:
  - "LAN-n" für die Ethernet-Ports des Gerätes
  - "WLAN-n" für Point-to-Station WLAN-Ports
  - "P2P-n" für Point-to-Point WLAN-Ports

  Für ein Gerät mit einem LAN-Interface und einem WLAN-Port können z.B. die Ports "LAN-1" und "WLAN-1" eingetragen werden. Bei Portbereichen werden die einzelnen Ports durch eine Tilde getrennt: "P2P-1~P2P-4".

Die verfügbaren Ports können in der Porttabelle (→ Seite 352) nachgesehen werden.

Beispiel für eine Netzwerktabelle:

Name	VLAN-ID	Portliste
Default	1	LAN-1, WLAN-1, WLAN-2
Vertrieb	2	LAN-1, WLAN-1
Marketing	3	LAN-1, WLAN-2

11.3.2 Die Porttabelle

In der Porttabelle werden die einzelnen Ports des Gerätes für die Verwendung im VLAN konfiguriert. Die Tabelle hat einen Eintrag für jeden Port des Gerätes mit folgenden Werten:

- **Port**: Der Name des Ports, nicht editierbar

- **Tagging verwenden**: Diese Option gibt an, ob Datenpakete auf diesem Port getaggt werden sollen. Das Tagging bezieht sich nur auf solche Datenpakete, die über diesen Port **versendet** werden.
- **Ungetaggte Frames zulassen**: Diese Option gibt an, ob ungetaggte Datenpakete weitergeleitet werden, die auf diesem Port **empfangen** wurden.
- **Alle VLANs zulassen**: Diese Option gibt an, ob getaggte Datenpakete mit beliebigen VLAN-IDs akzeptiert werden sollen, auch wenn der Port selbst nicht zur gleichen VLAN-ID gehört.
- **Default-ID**: Diese VLAN-ID hat zwei Funktionen:
  - Ungetaggte Pakete, die auf diesem Port empfangen wurden, werden mit dieser VLAN-ID versehen.
  - Wenn das Tagging für gesendete Pakete eingeschaltet ist, wird diese VLAN-ID den Paketen **nicht** zugewiesen. Wird ein Paket mit dieser VLAN-ID empfangen, wird es beim weiterleiten **ohne** diese ID versendet, obwohl das Tagging eingeschaltet ist.

Beispiel für eine Porttabelle:

Port	Tagging verwenden	Ungetaggte Frames zulassen	Alle VLANs zulassen	Default-ID
LAN-1	Ein	Ein	Ein	1
WLAN-1	Aus	Ein	Aus	1
WLAN-2	Aus	Ein	Aus	1
P2P-1	Aus	Ein	Aus	1
P2P-2	Aus	Ein	Aus	1
P2P-3	Aus	Ein	Aus	1
P2P-4	Aus	Ein	Aus	1
P2P-5	Aus	Ein	Aus	1
P2P-6	Aus	Ein	Aus	1

11.3.3 Konfiguration mit LANconfig

Unter LANconfig stellen Sie die Parameter für die virtuellen Netze im Konfigurationsbereich 'Interfaces' auf der Registerkarte 'VLAN' ein. Über die Schaltfläche **VLAN-Tabelle** erreichen Sie die Definition der verwendeten virtuellen Netze:

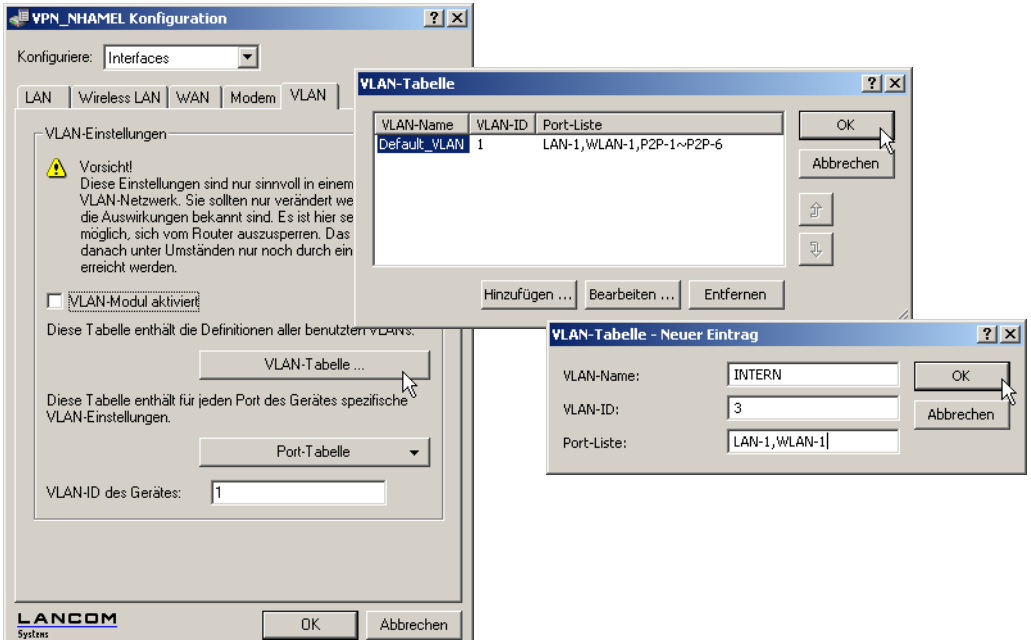

Über die Schaltfläche **Port-Tabelle** öffnen Sie eine Drop-Down-Liste, in der Sie jeweils einen VLAN-Port zur Bearbeitung auswählen können:

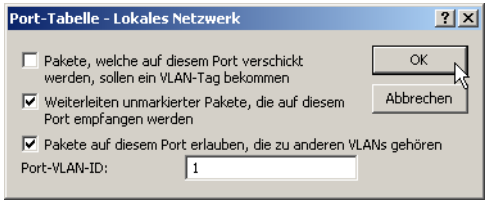

11.3.4 Konfiguration mit WEBconfig oder Telnet

Unter WEBconfig oder Telnet finden Sie die Tabellen zur Konfiguration der VLANs auf folgenden Pfaden:

Konfigurationstool	Menü/Tabelle
WEBconfig	Experten-Konfiguration ▶ Setup ▶ LAN-Bridge ▶ VLAN-Konfiguration
Terminal/Telnet	`cd /Setup/LAN-Bridge/VLAN-Konfiguration`

Unter WEBconfig präsentiert sich die VLAN-Konfiguration folgendermaßen:

11.4 Konfigurierbare VLAN-Protokoll-ID

Beim Übertragen von VLAN-getaggten Netzen über Netze der Provider, die ihrerseits VLAN verwenden, setzen die Provider teilweise spezielle VLAN-Tagging-IDs ein. Um die VLAN-Übertragung im LANCOM darauf einzustellen, kann der Ethernet2-Typ des VLAN-Tags als 'Tag-Value' unter `Setup/LAN-Bridge/VLAN` oder im LANconfig im Konfigurationsbereich 'Interfaces' auf der Registerkarte 'VLAN' im Feld 'VLAN-Tag' als 16 Bit-Hexadezimalwert eingestellt werden. Default ist '8100' (VLAN-Tagging nach 802.1p/q), andere gängige Werte für VLAN-Tagging wären z.B. '9100' oder '9901'.

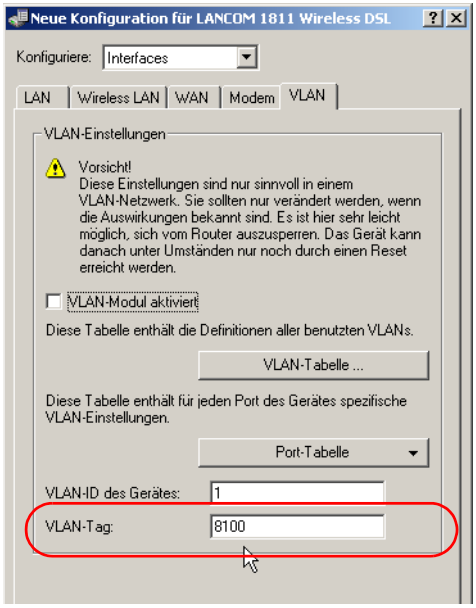

11.5 Konfigurierbare VLAN-IDs

11.5.1 Unterschiedliche VLAN-IDs pro WLAN-Client

VLANs werden im LANCOM üblicherweise fest mit einem LAN-Interface verbunden. Alle Pakete, die über dieses Interface geleitet werden, bekommen daher bei Aktivierung des VLAN-Moduls die gleiche VLAN-ID. In manchen Fällen ist es jedoch erwünscht, die verschiedenen Benutzer eines WLANs auch unterschiedlichen VLANs zuzuordnen.

Dazu kann in der Zugangsliste unter `Setup/WLAN/Access-List` jeder MAC-Adresse eine spezielle VLAN-ID zugewiesen werden. Die client-spezifische VLAN-ID kann Werte von 0 bis 4094 annehmen. der Defaultwert von '0' steht für eine nicht spezifizierte VLAN-ID. In diesem Fall wird der Client dem VLAN-Port des logischen WLAN-Netzwerks zugeordnet.

Folgende Voraussetzungen müssen erfüllt sein, damit die client-spezifische VLAN-Zuweisung gelingt:

- Der VLAN-Betrieb muss aktiviert sein.
- Die VLAN-IDs, die einzelnen Clients zugewiesen werden sollen, müssen in der VLAN-Netzwerk-Tabelle enthalten sein.
- Die LAN-Interfaces und alle WLAN-Interfaces, die von den Clients genutzt werden, müssen dem entsprechenden VLAN zugeordnet sein.

11.5.2 Spezielle VLAN-ID für DSLoL-Interfaces

Um den Datenverkehr über ein DSLoL-Interface besser von restlichen Traffic separieren zu können, kann für das DSLoL-Interface unter `Setup/Interfaces/DSLoL` oder im LANconfig im Konfigurationsbereich 'Interfaces' auf der Registerkarte 'WAN' bei den Interface-Einstellungen für das DSLoL-Interface im Feld 'VLAN-ID' eingestellt werden.

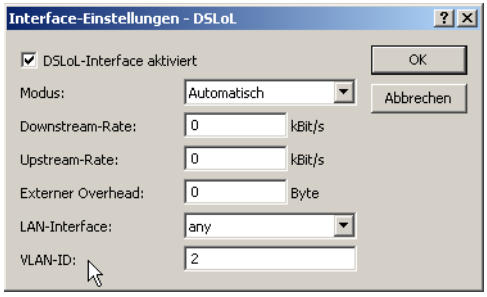

11.6 VLAN-Tags auf Layer 2/3 im Ethernet

VLAN-Tags bieten auch bei solchen Switches, die keine IP-Header auswerten können, die Möglichkeit einer einfachen QoS-Steuerung. Der Standard IEEE 802.1p definiert ein Prioritäts-Tag im VLAN-Header mit einer Länge von drei Bit, das den ersten drei Bit des DSCP-Felder (Differentiated Services Code Point – DiffServ) bzw. der Precedence im

TOS-Feld (Type of Service) entspricht. Bei der Verarbeitung der VLAN-getaggten Pakete müssen Empfangs- und Senderichtung getrennt betrachtet werden:

- Wird ein getaggtes Ethernet-Paket empfangen, so gibt es drei Möglichkeiten das Tag zu verarbeiten:
  - Das VLAN-Tag wird ignoriert.
  - Das VLAN-Tag wird immer in das DiffServ- bzw. TOS-Feld kopiert.
  - Das VLAN-Tag wird nur dann in das DiffServ- bzw. TOS-Feld kopiert, wenn dort noch keine Kennzeichnung vorhanden ist, die Precedence also '000' ist.
- Beim Senden eines Paketes auf das Ethernet kann das VLAN-Tag in Abhängigkeit von der Precedence gesetzt werden. Dies darf aber nur dann geschehen, wenn der Empfänger diese Tags auch versteht, d.h. getaggte Pakete empfangen kann. Daher werden die Tags nur für solche Stationen gesetzt, wenn das LANCOM von der jeweiligen Adresse getaggte Pakete empfangen hat.

Beim Empfang eines getaggten Pakets wird das Tag im zugehörigen Eintrag der Verbindungsliste gespeichert. Wenn ein Paket mit gesetzter Precedence gesendet werden soll, dann wird die zuvor hinterlegte VLAN-ID mit der Precedence in das Pakets als VLAN-Tag eingetragen. Wenn von einer Verbindung weitere Verbindungen geöffnet werden, wie z.B. bei FTP oder H.323, dann wird das Tag an die neuen Einträge vererbt.

11.6.1 Konfiguration des VLAN-Taggings auf Layer 2/3

Bei der Konfiguration des VLAN-Taggings auf Layer 2/3 wird neben den allgemeinen Routing-Einstellungen das Verhalten beim Empfangen und beim Senden getaggten Pakete definiert.

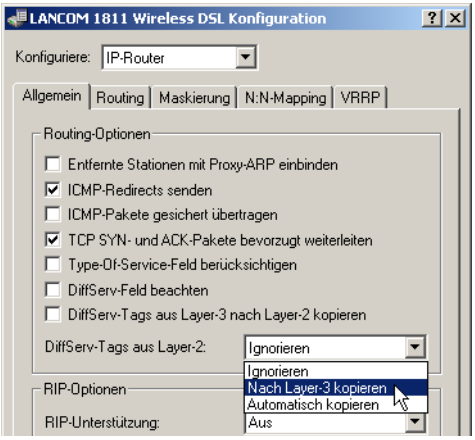

Konfigurationstool	Aufruf
LANconfig	IP-Router ▶ Allgemein
WEBconfig, Telnet	Experten-Konfiguration > Setup > IP-Router-Modul > Routing-Methode

- **Routing-Methode**
  - Normal: Das TOS/DiffServ-Feld wird ignoriert.
  - TOS: Das TOS/DiffServ-Feld wird als TOS-Feld betrachtet, es werden die Bits 'Low-Delay' und 'High-Reliability' ausgewertet.
  - DiffServ: Das TOS/DiffServ-Feld wird als DiffServ-Feld betrachtet. Nach Auswertung der Precedence werden Pakete mit den Code Points 'AFxx' gesichert und Pakete mit den Code Points 'EF' bevorzugt übertragen. Alle anderen Pakete werden normal übertragen.
- **Layer2-Layer3-Tagging**

  Die Einstellung für das Layer2-Layer3-Tagging regelt das Verhalten beim Empfangen eines Datenpakets:
  - Aus: VLAN-Tags werden ignoriert.
  - Ein: Prioritäts-Bits im VLAN-Tag werden immer in die Precedence des DSCP kopiert.
  - Automatisch: Prioritäts-Bits im VLAN-Tag werden nur dann in die Precedence des DSCP kopiert, wenn diese '000' ist.
- **Layer3-Layer2-Tagging**

  Die Einstellung für das Layer3-Layer2-Tagging regelt das Verhalten beim Senden eines Datenpakets:
  - Aus: VLAN-Tags werden nicht erzeugt.
  - Ein: VLAN-Tags mit Prioritäts-Bits, die aus der Precedence des DSCP stammen, werden erzeugt, wenn der Empfänger mindestens ein getaggtes Paket verschickt hat.

12 Wireless LAN – WLAN

12.1 Was ist ein WLAN?

Die folgenden Abschnitte beschreiben allgemein die Funktionalität des LCOS-Betriebssystems im Zusammenhang mit Funknetzwerken. Welche Funktionen von Ihrem Gerät unterstützt werden, entnehmen Sie bitte dem Handbuch zum jeweiligen Gerät.

In diesem Kapitel stellen wir Ihnen kurz die Technologie von Funk-Netzwerken vor. Außerdem geben wir Ihnen einen Überblick über die vielfältigen Einsatzmöglichkeiten, Funktionen und Fähigkeiten Ihrer LANCOM Access Points und WLAN-Router.

Ein Funk-LAN verbindet einzelne Endgeräte (PCs und mobile Rechner) zu einem lokalen Netzwerk (auch LAN – **L**ocal **A**rea **N**etwork). Im Unterschied zu einem herkömmlichen LAN findet die Kommunikation nicht über Netzwerkkabel, sondern über Funkverbindungen statt. Aus diesem Grund nennt man ein Funk-LAN auch **W**ireless **L**ocal **A**rea **N**etwork (WLAN).

In einem Funk-LAN stehen alle Funktionen eines kabelgebundenen Netzwerks zur Verfügung: Zugriff auf Dateien, Server, Drucker etc. ist ebenso möglich wie die Einbindung der einzelnen Stationen in ein firmeninternes Mailsystem oder der Zugang zum Internet.

Die Vorteile von Funk-LANs liegen auf der Hand: Notebooks und PCs können dort aufgestellt werden, wo es sinnvoll ist – Probleme mit fehlenden Anschlüssen oder baulichen Veränderungen gehören bei der drahtlosen Vernetzung der Vergangenheit an.

12.1.1 Standardisierte Funkübertragung nach IEEE

IEEE 802.11

LANCOM Funknetzwerkprodukte arbeiten nach dem IEEE-Standard 802.11. Diese Standard-Familie stellt eine Erweiterung der bereits vorhandenen IEEE-Normen für LANs dar, von denen IEEE 802.3 für Ethernet die bekannteste ist. Innerhalb der IEEE 802.11 Familie gibt es verschiedene Standards für die Funkübertragung in unterschiedlichen Frequenzbereichen und mit unterschiedlichen Geschwindigkeiten. LANCOM Basis-Stationen und AirLancer Client Adapter unterstützen je nach Ausführung unterschiedliche Standards:

- IEEE 802.11a mit bis zu 54 MBit/s Übertragungsrate im 5 GHz Frequenzband, bis zu 108 MBit/s mit Turbo-Modus (Ergänzung zum Standard).
- IEEE 802.11b mit bis zu 11 MBit/s Übertragungsrate im 2,4 GHz Frequenzband.
- IEEE 802.11g mit bis zu 54 MBit/s Übertragungsrate im 2,4 GHz Frequenzband, bis zu 108 MBit/s mit Turbo-Modus (Ergänzung zum Standard).

IEEE 802.11a: 54 MBit/s

IEEE 802.11a sieht den Betrieb von Funk-LANs im 5 GHz Frequenzband (5,15 GHz bis 5,75 GHz) mit bis zu 54 MBit/s maximaler Übertragungsrate vor. Der tatsächliche Durchsatz ist allerdings abhängig von der Entfernung, beziehungsweise von der Qualität der Verbindung. Bei zunehmender Entfernung und abnehmender Verbindungs-

qualität sinkt die Übertragungsgeschwindigkeit auf 48 MBit/s, danach auf 36 MBit/s usw. bis auf minimal 6 MBit/s. Die Reichweite der Übertragung beträgt im Freien bis zu 125 m, in Gebäuden typischerweise bis zu 25 m. Der IEEE 802.11a Standard verwendet OFDM (**O**rthogonal **F**requency **D**ivision **M**ultiplexing) als Modulationsverfahren.

OFDM

Bei OFDM handelt es sich um ein Modulationsverfahren, das mehrere unabhängige Trägerfrequenzen für die Übertragung des Datensignals verwendet und diese Trägerfrequenzen mit einer verringerten Übertragungsrate moduliert. Das OFDM Modulationsverfahren ist dabei insbesondere sehr unempfindlich gegen Echos und andere Beeinträchtigungen und ermöglicht hohe Übertragungsraten.

Turbo-Modus

Im 'Turbo-Modus' können LANCOM Wireless Basis-Stationen zwei Funkkanäle gleichzeitig nutzen und damit die Übertragungsrate auf maximal 108 MBit/s steigern. Der Turbo-Modus kann in Verbindung mit dem IEEE 802.11a-Standard genutzt werden zwischen LANCOM Basis-Stationen und AirLancer Funknetzwerkkarten. Diese Steigerung der Übertragungsrate muss in der Basisstation entsprechend eingeschaltet werden und kann zu einer Reduzierung der Sendeleistung und damit der Reichweite der Funkverbindung führen.

IEEE 802.11b: 11 MBit/s

IEEE 802.11b sieht den Betrieb von lokalen Funk-LANs im ISM-Frequenzband vor (**I**ndustrial, **S**cientific, **M**edical: 2.4 bis 2.483 GHz). Die maximale Bandbreite der Datenübertragung beträgt bis zu 11 MBit/s. Der tatsächliche Durchsatz ist allerdings abhängig von der Entfernung, beziehungsweise von der Qualität der Verbindung. Bei zunehmender Entfernung und abnehmender Verbindungsqualität sinkt die Übertragungsgeschwindigkeit auf 5,5 MBit/s, danach auf 2 und schließlich auf 1 MBit/s. Die Reichweite der Übertragung beträgt im Freien bis zu 150 m, in Gebäuden typischerweise bis zu 30 m. IEEE 802.11b ist wegen der unterschiedlichen Frequenzbänder nicht kompatibel zu IEEE 802.11a.

DSSS

Zur Abschirmung gegen Störungen durch andere Sender, die gegebenenfalls das gleiche Frequenzband verwenden, wird im 2,4 GHz Frequenzband für IEEE 802.11b das DSSS-Verfahren verwendet (**D**irect **S**equence **S**pread **S**pectrum). Normalerweise benutzt ein Sender nur einen sehr schmalen Bereich des verfügbaren Frequenzbandes zur Übertragung. Wird genau dieser Bereich auch von einem weiteren Sender verwendet, kommt es zu Störungen in der Übertragung. Beim DSSS-Verfahren nutzt der Sender einen breiteren Teil des möglichen Frequenzbandes und wird so unempfindlicher gegen schmalbandige Störungen. Dieses Verfahren wird auch im militärischen Bereich zur Steigerung der Abhörsicherheit eingesetzt.

IEEE 802.11g: 54 MBit/s

Der IEEE 802.11g Standard arbeitet ebenfalls mit bis zu 54 MBit/s Übertragungsrate im 2,4 GHz ISM-Frequenzband. Im Gegensatz zu IEEE 802.11b wird jedoch bei IEEE 802.11g die OFDM Modulation verwendet wie schon bei IEEE 802.11a. IEEE 802.11g enthält einen besonderen Kompatibilitätsmodus der eine Abwärtskompatibilität zu dem weit verbreiteten IEEE 802.11b Standard gewährleistet. Wird dieser Kompatibilitätsmodus verwendet, so ist jedoch mit Geschwindigkeitseinbussen bei der Datenübertragung zu rechnen. IEEE 802.11g ist wegen der unterschiedlichen Frequenzbänder nicht kompatibel zu IEEE 802.11a. Die Reichweiten von IEEE 802.11g Produkten sind vergleichbar mit denen von IEEE 802.11b Produkten.

Turbo-Modus

Auch im 802.11g-Standard kann mit dem 'Turbo-Modus' durch die parallele Nutzung von zwei Funkkanälen die Übertragungsrate auf maximal 108 MBit/s gesteigert werden. Da im 2,4 GHz-Band jedoch weniger Kanäle als im 5 GHz-Band genutzt werden können, schränkt die Verwendung des Turbo-Modus hier die Kanalwahl deutlich ein.

Übertragungsraten

Die angegebenen Übertragungsraten sind stets als Bruttodatenraten zu verstehen, das heißt, das der gesamte Protokoll-Overhead wie zum Beispiel die aufwendigen Protokolle zur Sicherung der Funkübertragung in den angegebenen Übertragungsraten enthalten sind. Die Nettoübertragungsrate kann bei allen oben erwähnten IEEE 802.11 Standards somit nur etwa die Hälfte der angegebenen Bruttodatenraten betragen.

Reichweite

Die tatsächlich erzielten Reichweiten bei Funkübertragungen hängen bei allen Übertragungsstandards stark von der räumlichen Umgebung ab. Insbesondere elektromagnetische Störungen und Hindernisse haben Einfluss auf die Reichweite. Entscheidend ist häufig eine optimale Positionierung der Funkstationen (Netzwerkadapter und Basis-Stationen).

Verbesserungen können durch die optimale Positionierung der Funkstationen (Netzwerkadapter und Basis-Stationen) erreicht werden. Für weitere Reichweitengewinne empfiehlt sich der Einsatz zusätzlicher Antennen (z.B. AirLancer Extender).

IEEE-Standards

Um ein Höchstmaß an Kompatibilität zu garantieren, hält sich LANCOM Systems an die Industriestandards der IEEE[1], die im vorhergehenden Absatz beschrieben wurden. Ihre LANCOM Basis-Station arbeitet daher problemlos und zuverlässig auch mit Geräten anderer Hersteller zusammen.

Ihre LANCOM Basis-Station unterstützt je nach Modell die Standards IEEE 802.11g (abwärtskompatibel zu IEEE 802.11b) und/oder IEEE 802.11a.

Der Betrieb der integrierten Funkkarte Ihrer Basis-Station ist jeweils nur in einem Frequenzband, also entweder 2,4 GHz oder 5 GHz möglich. Der gleichzeitige Betrieb von IEEE 802.11g und IEEE 802.11a ist nicht möglich. Da IEEE

1. **I**nstitute of **E**lectrical and **E**lectronic **E**ngineers – internationale Vereinigung, die unter anderem zahlreiche Technologiestandards etabliert hat („IEEE" wird üblicherweise „ei-trippel-i" ausgesprochen).

802.11g abwärtskompatibel zu IEEE 802.11b ist, ist der gleichzeitige Betrieb dieser beiden Standards mit Geschwindigkeitseinbußen möglich.

Übertragungsraten im Kompatibilitätsmodus

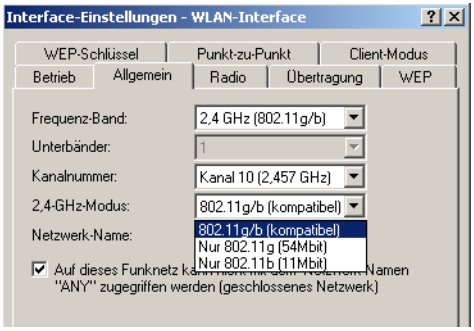

Bitte beachten Sie, dass die erreichten Datenübertragungsraten vom verwendeten 2,4-GHz-Modus abhängen. Wird die Basis-Station im 802.11g-Modus betrieben, erzielen Sie die höchsten Übertragungsraten. Werden die 802.11b-Stationen in einem Funknetzwerk mit eingeschaltetem Kompatibilitätsmodus aktiv, sinkt die tatsächliche Übertragungsrate ab.

Bitte beachten Sie, dass nicht alle Frequenzen in jedem Land erlaubt sind! Eine Tabelle mit den Frequenzen und die Zulassungsvorschriften finden Sie im Anhang des Handbuchs zum jeweiligen Gerät.

12.1.2 Die Betriebsarten von Funk-LANs und Basis-Stationen

Die Funk-LAN-Technologie und die Basis-Stationen in Funk-LANs werden in folgenden Betriebsarten eingesetzt:

- Einfache, direkte Verbindung zwischen Endgeräten ohne Basis-Station (Ad-hoc-Modus, nur im 2,4 GHz-Band)
- Strukturierte Funk-LANs, evtl. Anschluss an LAN mit einer oder mehreren Basis-Stationen (Infrastruktur-Modus)
- Verbinden zweier LANs über eine Funkstrecke (Point-to-Point-Modus – Point-to-Multipoint), auch mehrere Brücken gleichzeitig
- Anbindung von Geräten mit Ethernet-Schnittstelle über eine Basis-Station (Client-Modus)
- Erweitern eines bestehenden Ethernet-Netzwerks um WLAN (Bridge-Modus)
- Mehrere Funkzellen mit nur einer Basisstation (Multi-SSID)

Der Ad-hoc-Modus

Wenn zwei oder mehr Endgeräte mit kompatiblen Funk-Schnittstellen ausgerüstet sind, so können beide direkt miteinander über Funk kommunizieren. Diese einfachste Anwendung nennt sich Ad-hoc-Modus.

Nur im IEEE 802.11b- oder IEEE 802.11g-Standard

Im Ad-hoc-Netzwerk (spontanes Netzwerk) verbinden Sie zwei oder mehrere Rechner mit eigenen Schnittstellen zum Funk-LAN direkt miteinander.

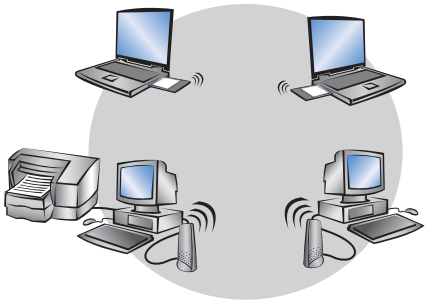

Diese Betriebsart wird allgemein auch als Peer-to-Peer-Netzwerk bezeichnet. Die einzelnen PCs können sofort Verbindung miteinander aufnehmen und Daten untereinander austauschen.

Das Infrastruktur-Netzwerk

Komfortabler und leistungsfähiger wird ein Funk-LAN durch den Einsatz einer oder mehrerer Basis-Stationen (auch Access-Point genannt). Ein Funk-LAN mit einer oder mehreren Basis-Stationen nennt man in der Funk-LAN-Terminologie Infrastruktur-Netzwerk.

In manchen Geräten ist der Access Point in einen Router eingebaut, in diesen Fällen spricht man vom „WLAN-Router".

Durch die LAN-Anbindung von Basis-Stationen ergeben sich für das Funk-LAN interessante Anwendungen:

- Anbindung des Funk-LANs an ein bestehendes LAN
- Erweitern der Ausdehnung eines Funk-LANs

Zusätzlich ermöglicht der Einsatz einer Basis-Station die zentrale Administration des Funk-LANs.

Anschluss an ein bestehendes LAN

Ein Infrastruktur-Netzwerk eignet sich hervorragend als Ergänzung zu bestehenden LANs. Bei der Erweiterung eines LANs in Bereichen, in denen eine Verkabelung nicht möglich oder unwirtschaftlich ist, stellt das Infrastruktur-Netzwerk die ideale Lösung dar.

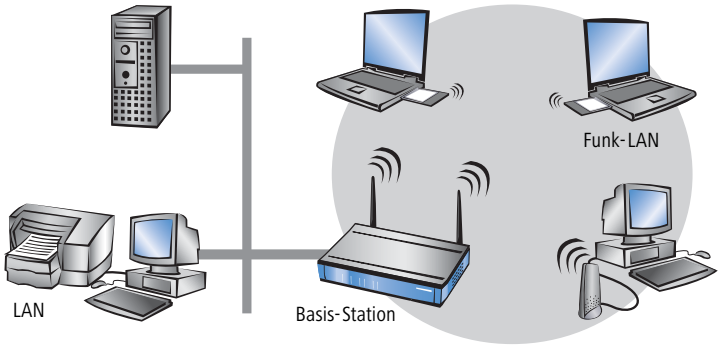

Größere Ausdehnung durch die Roaming-Funktion

Der Funkbereich, in der eine Basis-Station von Mobil-Stationen erreicht werden kann, wird als Funkzelle bezeichnet.

Wenn die Reichweite einer Funkzelle nicht mehr ausreicht, um alle mobilen Stationen zu einem Funk-Netzwerk zusammenzuschließen, können auch mehrere Basis-Stationen eingesetzt werden. Damit wird es möglich, von einer Funkzelle in die andere zu wechseln, ohne dass die Verbindung zum Netzwerk unterbrochen wird. Die Übermittlung von Roaming-Informationen und Daten zwischen den Basis-Stationen erfolgt über ein kabelbasiertes LAN.

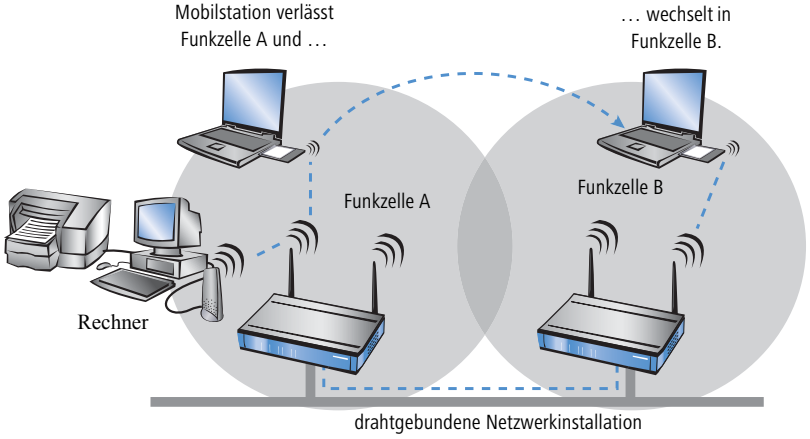

Im Beispiel ermöglicht die Roaming-Funktion der Mobilstation den Zugriff auf den Rechner in Funkzelle A auch nach ihrem Wechsel in Funkzelle B. Nach dem Funkzellenwechsel leitet die Basis-Station in Funkzelle B die Daten der Mobilstation über LAN an die Basis-Station in Funkzelle A weiter. Von dort gelangen sie über Funk an den Rechner in Funkzelle A. Die Verbindung zwischen beiden Geräten bleibt auf diese Weise jederzeit bestehen.

Ein Funk-LAN kann aus beliebig vielen Funkzellen bestehen. Dem Wachstum eines Funk-LANs sind somit keine Grenzen gesetzt.

Basis-Station als Router

Die LANCOM Wireless Basis-Stationen besitzen einen WAN-Anschluss für alle gängigen Breitband-Modems mit Ethernet-Anschluss (DSL- oder Kabelmodems). Außerdem verfügt die Basis-Station über alle Funktionen eines vollwertigen IP- und IPX-Routers. So ausgestattet dient sie den Stationen in Funk-LAN und LAN z.B. als Gateway ins Internet. Der Router überprüft empfangene Datenpakete daraufhin, ob sie in ein anderes Netz oder zu einem anderen Rechner übertragen werden müssen. Erforderliche Verbindungen baut der Router selbstständig auf.

Die integrierte Stateful-Inspection Firewall verhindert wirksam ein Eindringen von ungewolltem Datenverkehr in das eigene Netzwerk indem eingehender Datenverkehr nur als Reaktion auf ausgehenden Datenverkehr zugelassen wird. Die IP-Masquerading-Funktion im Router versteckt beim Zugang ins Internet alle Arbeitsstationen im LAN hinter einer einzigen öffentlichen IP-Adresse. Die tatsächlichen Identitäten (IP-Adressen) der einzelnen Stationen bleiben verborgen. Firewall-Filter im Router erlauben die gezielte Sperrung von IP-Adressen, Protokollen und Ports. Mit MAC-Adressfiltern kann auch der Zugriff von Arbeitsstationen im LAN auf die IP-Routing-Funktion des Gerätes gezielt kontrolliert werden.

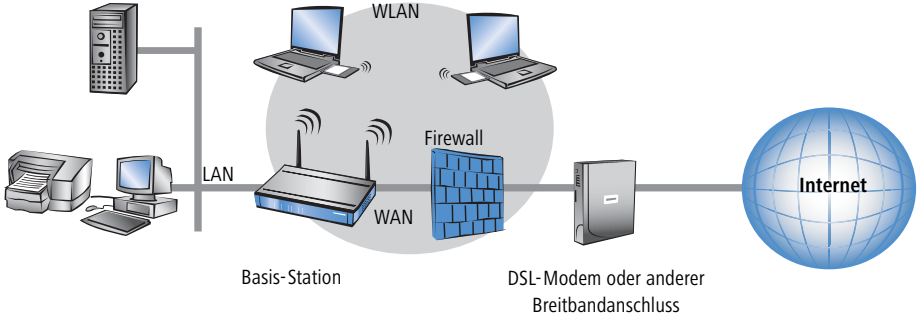

VPN Pass-Through

Zur Abschirmung von sensiblen Daten wird immer häufiger die VPN-Technologie eingesetzt (VPN = Virtual Private Network). Die LANCOM Wireless Basisstation kann die verschlüsselten Daten zwischen einem VPN-Client im WLAN und einem anderen Rechner im kabelgebundenen LAN routen und dabei gleichzeitig maskieren. Dieses „Durchreichen" der VPN-kodierten Daten nennt sich in der Fachsprache „VPN-Pass-Through". Unterstützt werden:

- PPTP-Pass-Through
- IPsec-Pass-Through

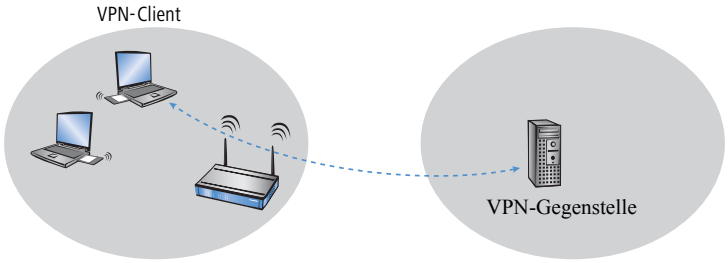

Die LANCOM Wireless Basis-Station unterstützt die VPN-Pass-Through-Funktion für beliebig viele Stationen im Funknetzwerk.

Funk-Brücke zwischen zwei Ethernet-Segmenten

Mit zwei Basis-Stationen können zwei LANs über Funk verbunden werden (Point-to-Point Modus). In diesem sogenannten Bridge-Modus werden automatisch alle Daten in das entfernte Netzwerk übertragen.

Durch den Einsatz von Richtfunkantennen (z. B. AirLancer Extender) lassen sich auch größere Distanzen sicher überbrücken. Eine zusätzliche Erhöhung der Reichweite kann durch den Einsatz weiterer Basis-Stationen erreicht werden, die im Relay-Modus zwischen den beiden LAN-Segmenten betrieben werden.

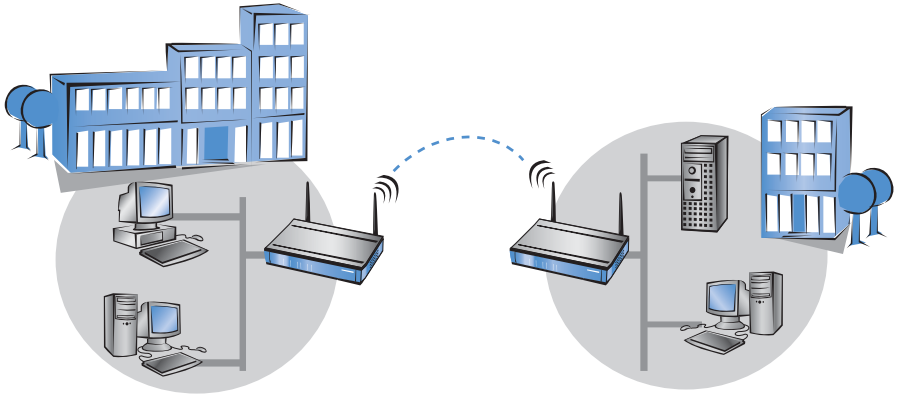

Point-to-Multipoint-Betrieb

Problemlos lassen sich bis zu sieben entfernte Netzwerk-Segmente durch Funkbrücken im sogenannten P2MP-Betrieb (Point-to-Multipoint) zu einem einheitlichen Netzwerk koppeln.

Point-to-Station-Betrieb

Im sogenannten P2Station-Betrieb (Point-to-Station) wird eine einzelne Station an ein entferntes LAN gekoppelt.

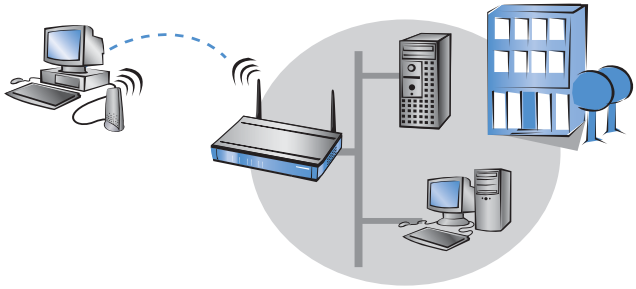

Basis-Station im Client-Modus

Zur Anbindung von einzelnen Geräten mit einer Ethernet-Schnittstelle in ein Funk-LAN können LANCOM Basis-Stationen in den sogenannten Client-Modus versetzt werden, in dem sie sich wie ein herkömmlicher Funk-LAN-Adapter verhalten und nicht wie eine Basis Station. Über den Client-Modus ist es also möglich, auch Geräte wie PCs oder Drucker, die ausschließlich über eine Ethernet-Schnittstelle verfügen, in ein Funk-LAN einzubinden.

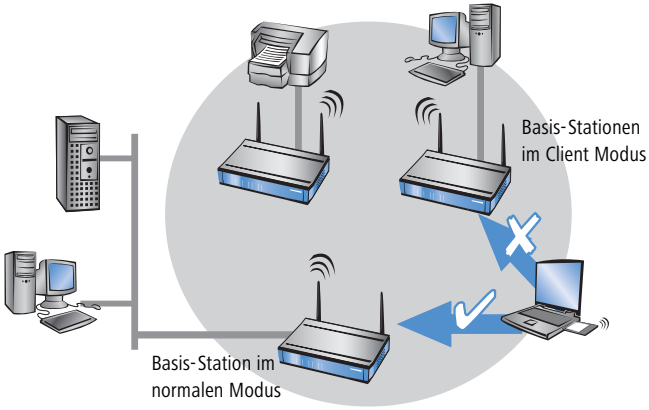

Bei einem Access Point im normalen Modus können sich weitere WLAN-Clients anmelden, bei einem Access Point im Client-Modus jedoch nicht.

Mehrere Funkzellen mit Multi-SSID

Normalerweise spannt eine Funknetzwerkkarte genau eine Funkzelle auf. Diese Funkzellen werden durch einen Netzwerknamen repräsentiert, der in der Konfiguration der Access Points und Netzwerkkarten als 'SSID' (**S**ervice **S**et **Id**entifier) eingetragen wird. Für diese Funkzelle gelten bestimmte Einstellungen, die in der Konfiguration des Access Points unter dieser SSID festgelegt werden. Zu diesen Einstellungen gehören z.B. die Übertragungsgeschwindigkeit und der erste WEP-Schlüssel, der auch als Passphrase für die 802.11i oder WPA-Verschlüsselung verwendet wird.

Nur diejenigen Clients im Funknetzwerk, die über die passende SSID verfügen, können sich als Teilnehmer mit dieser Funkzelle verbinden und arbeiten dann mit den eingestellten Parametern. Der Access Point verhält sich also allen Clients gegenüber gleich.

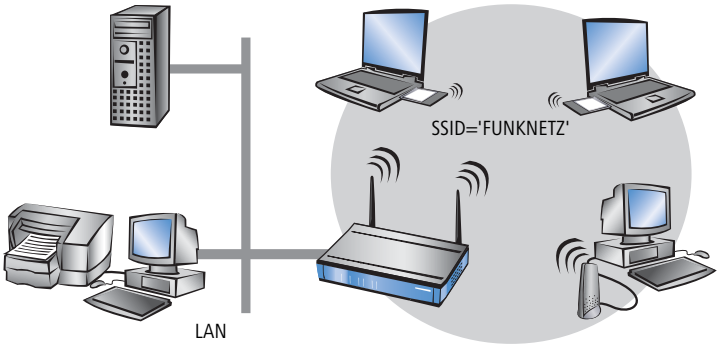

In manchen Anwendungen ist es jedoch erwünscht, die Clients im Funknetzwerk in bestimmte Gruppen zu unterteilen, die auch mit speziellen Einstellungen vom Access Point behandelt werden. So kann es z.B. erforderlich sein, ein öffentlich zugängliches Funknetz ohne jegliche Verschlüsselung zu betrieben, gleichzeitig aber auch ein geschütztes, 802.11i-, WPA- oder WEP-verschlüsseltes Funknetz im geschlossenen Modus zu betreiben.

Für solche Anwendungen eignet sich die Multi-SSID-Funktion der LANCOM Access Points. Mit Hilfe dieser Funktion kann einer physikalischen WLAN-Schnittstelle eines Access Points mehr als eine SSID zugewiesen werden. Bis zu acht verschiedene, logische Funkzellen – jede mit einer eigenen SSID – können so von einer WLAN-Schnittstelle aufgespannt werden.

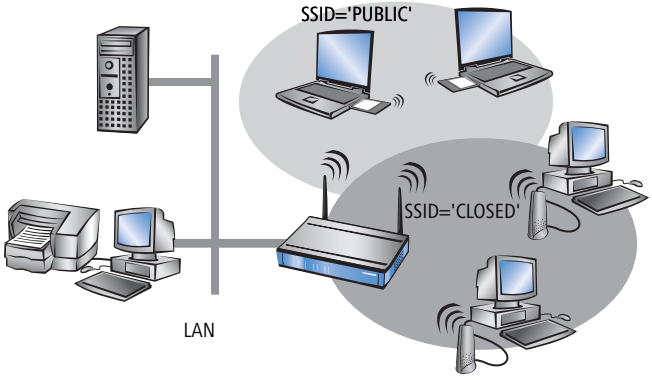

12.2 Entwicklung der WLAN-Sicherheit

Die WLAN-Standards WPA und 802.11i sind dabei, den in der Vergangenheit angegriffenen Ruf von WLANs bezüglich der Sicherheit wieder herzustellen. Die im originalen Standard vorgesehenen Verfahren haben sich in der Praxis als unzureichend erwiesen. Dieser Mangel führte zum einen zu einer Reihe von proprietären Erweiterungen des Standards wie 'CKIP' von Cisco oder 'KeyGuard' von Symbol Technologies, zum anderen zu Lösungen, die auf höheren Protokollschichten mit Mitteln wie PPTP oder IPSec die benötigte Sicherheit bieten. All diese Verfahren funktionieren zwar prinzipiell, bringen auf der anderen Seite jedoch Einschränkungen, z.B. bezüglich der Interoperabilität oder des Datendurchsatzes.

Mit dem im Sommer 2004 verabschiedeten Standard 802.11i hat das IEEE-Komitee das Thema 'WLAN und Sicherheit' von Grund auf neu definiert. Das Resultat sind standardisierte Methoden, die den Aufbau von sicheren und herstellerübergreifenden WLANs nach aktuellen Maßstäben ermöglichen.

Auf dem Weg vom ursprünglichen WEP des 802.11-Standards bis zu 802.11i sind dabei eine ganze Reihe von Begriffen entstanden, die teilweise eher zu einer Verwirrung und Verunsicherung der Anwender geführt haben. Dieses Kapitel soll helfen, die Begriffe zu erklären und die verwendeten Verfahren in der chronologischen Reihenfolge ihrer Entwicklung zu erläutern.

12.2.1 Einige Grundbegriffe

Auch wenn immer wieder in Zusammenhang mit Computernetzen pauschal von 'Sicherheit' gesprochen wird, so ist es doch für die folgenden Ausführungen wichtig, die dabei gestellten Forderungen etwas näher zu differenzieren.

Authentifizierung

Als ersten Punkt der Sicherheit betrachten wir den Zugangsschutz:

- Dabei handelt es sich zum einen um einen Schutzmechanismus, der nur autorisierten Nutzern den Zugang zum Netzwerk gewährt.
- Zum anderen soll aber auch sicherstellt werden, dass der Client sich mit genau dem gewünschten Access Point verbindet, und nicht mit einem von unbefugten Dritten eingeschmuggelten Access Point mit dem gleichen Netzwerk-Namen. So eine Authentifizierung kann z.B. durch Zertifikate oder Passwörter gewährleistet werden.

Authentizität

Authentizität: Nachweis der Urheberschaft von Daten und der Echtheit des Datenmaterials; die Durchführung eines solchen Nachweises bezeichnet man als Authentifizierung

Integrität

Ist der Zugang einmal gewährt, so möchte man sicherstellen, dass Datenpakete den Empfänger unverfälscht erreichen, d.h. dass niemand die Pakete verändert oder andere Daten in den Kommunikationsweg einschleusen kann. Die Manipulation der Datenpakete selbst kann man nicht verhindern; aber man kann durch geeignete Prüfsummenverfahren veränderte Pakete identifizieren und verwerfen.

Vertraulichkeit

Vom Zugangsschutz getrennt zu sehen ist die Vertraulichkeit, d.h. unbefugte Dritte dürfen nicht in der Lage sein, den Datenverkehr mitzulesen. Dazu werden die Daten verschlüsselt. Solche Verschlüsselungsverfahren sind z.B. DES, AES, RC4 oder Blowfish. Zur Verschlüsselung gehört natürlich auf der Empfängerseite eine entsprechende Entschlüsselung, üblicherweise mit dem gleichen Schlüssel (so genannte symmetrische Verschlüsselungsverfahren). Dabei ergibt sich natürlich das Problem, wie der Sender dem Empfänger den verwendeten Schlüssel erstmalig mitteilt – eine einfache Übertragung könnte von einem Dritten sehr einfach mitgelesen werden, der damit den Datenverkehr leicht entschlüsseln könnte.

Im einfachsten Fall überlässt man dieses Problem dem Anwender, d.h. man setzt die Möglichkeit voraus, dass er die Schlüssel auf beiden Seiten der Verbindung bekannt machen kann. In diesem Fall spricht man von Pre-Shared-Keys oder kurz 'PSK'.

Ausgefeiltere Verfahren kommen dann zum Einsatz, wenn der Einsatz von Pre-Shared-Keys nicht praktikabel ist, z.B. in einer über SSL aufgebauten HTTP-Verbindung – hierbei kann der Anwender nicht so einfach an den Schlüssel von einem entfernten Web-Server gelangen. In diesem Falle werden so genannte asymmetrische Verschlüsselungsverfahren wie z.B. RSA eingesetzt, d.h. zum **Ent**schlüsseln der Daten wird ein anderer Schlüssel als zum **Ver**schlüsseln benutzt, es kommen also Schlüsselpaare zum Einsatz. Solche Verfahren sind jedoch viel langsamer als symmetrische Verschlüsselungsverfahren, was zu einer zweistufigen Lösung führt:

- Der Sender verfügt über ein asymmetrisches Schlüsselpaar. Den öffentlichen Teil dieses Schlüsselpaares, also den Schlüssel zum **Ver**schlüsseln, überträgt er an den Empfänger, z.B. in Form eines Zertifikats. Da dieser Teil des Schlüsselpaares nicht zum **Ent**schlüsseln genutzt werden kann, gibt es hier keine Bedenken bzgl. der Sicherheit.
- Der Empfänger wählt einen beliebigen symmetrischen Schlüssel aus. Dieser symmetrischen Schlüssel, der sowohl zum **Ver**- als auch zum **Ent**schlüsseln dient, muss nun gesichert zum Sender übertragen werden. Dazu wird er mit dem öffentlichen Schlüssel des Senders verschlüsselt und an den Sender zurückgeschickt. Der symmetrische Schlüssel kann nun ausschließlich mit dem privaten Schlüssel des Senders wieder entschlüsselt werden. Ein potenzieller Mithörer das Schlüsselaustauschs kann dieses Information aber nicht entschlüsseln, die Übertragung des symmetrischen Schlüssels ist also gesichert.

Auf diese Weise können symmetrische Schlüssel sicher über das Internet übertragen werden. In den folgenden Abschnitten werden uns solche Verfahren wieder begegnen, zum Teil auch in etwas modifizierter Form.

12.2.2 WEP

WEP ist eine Abkürzung für **W**ired **E**quivalent **P**rivacy. Die primäre Zielsetzung von WEP ist die Vertraulichkeit von Daten. Im Gegensatz zu Signalen, die über Kabel übertragen werden, breiten sich Funkwellen beliebig in alle Richtungen aus – auch auf die Straße vor dem Haus und an andere Orte, wo sie gar nicht erwünscht sind. Das Problem des unerwünschten Mithörens tritt bei der drahtlosen Datenübertragung besonders augenscheinlich auf, auch wenn es prinzipiell auch bei größeren Installationen kabelgebundener Netze vorhanden ist – allerdings kann man den Zugang zu Kabeln durch entsprechende Organisation eher begrenzen als bei Funkwellen.

Das IEEE-Komitee hat bei der Entwicklung der WLAN-Sicherheitsstandards nicht geplant, ein 'perfektes' Verschlüsselungsverfahren zu entwerfen. Solche hochsicheren Verschlüsselungsverfahren werden z.B. für Electronic-Banking

verlangt und auch einsetzt – in diesen Fällen bringen allerdings die Anwendungen selber entsprechend hochwertige Verschlüsselungsverfahren mit, und es wäre unnötig, diesen Aufwand nochmals auf der Ebene der Funkübertragung zu treiben. Mit den neuen Sicherheitsstandards sollte lediglich solchen Anwendungen, die in kabelgebundenen LANs üblicherweise ohne Verschlüsselung arbeiten, eine ausreichende Sicherheit gegen das Mitlesen durch unbefugte Dritte ermöglicht werden.

WEP ist ein symmetrisches Verschlüsselungsverfahren und benutzt als Basistechnologie zur Verschlüsselung den RC4-Algorithmus, ein in anderen Bereichen bereits bekanntes und durchaus als sicher eingestuftes Verfahren. RC4 benutzt einen zwischen 8 und 2048 Bit langen Schlüssel, aus dem nach einem festgelegten Verfahren eine pseudozufällige Folge von Bytes erzeugt wird. Das zu verschlüsselnde Datenpaket wird dann sukzessive Byte für Byte mit diesem Byte-Strom verschlüsselt. Der Empfänger wiederholt einfach diesen Vorgang mit dem gleichen Schlüssel und damit der gleichen Folge, um wieder das ursprüngliche Datenpaket zu erhalten.

RC4 hat aber einen gravierenden Nachteil: man darf einen bestimmten RC4-Schlüssel nur einmal für ein einziges Paket verwenden, da aus zwei verschiedenen Paketen, die mit dem gleichen RC4-Schlüssel kodiert wurden, möglicherweise die ursprünglichen Daten wiederhergestellt werden könnten. Da der Schlüssel für die Kodierung nicht vom Anwender für jedes Datenpaket neu eingetragen werden kann, kombiniert WEP diesen Schlüssel mit einem weiteren, internen Schlüssel (Initial Vector=IV). Dieser wird automatisch von Paket zu Paket gewechselt.

Der IEEE-Standard sah ursprünglich eine relativ kurze Schlüssellänge von 40 Bit vor, die sich wahrscheinlich an den damals existierenden US-Exportbeschänkungen für starke Kryptographie orientierte – diese Variante wird unter Einbezug der 24 Bit des IV meist als WEP64 bezeichnet. Die meisten WLAN-Karten unterstützen heutzutage eine Variante, bei der Anwender einen 104 Bit langen Schlüssel konfigurieren kann, was einen 128 Bit langen RC4-Schlüssel ergibt – folgerichtig wird dies oft als WEP128 bezeichnet. Seltener finden sich Schlüssellängen von 128 Bit (WEP152) oder 232 Bit (WEP256). RC4 kann zwar prinzipiell mit Schlüssellängen bis zu 2048 Bit arbeiten (WEP-Schlüssel bis zu 2024 Bit), in der Praxis stoßen die Schlüssellängen an die einfache Grenze, bis zu der ein Anwender die Zahlenkolonnen noch fehlerfrei eingeben kann.

Der IEEE-Standard sieht vor, dass in einem WLAN bis zu vier verschiedene WEP-Schlüssel existieren können. Der Sender kodiert in das verschlüsselte Paket neben dem Initial Vector die Nummer des verwendeten WEP-Schlüssels, so dass der Empfänger den passenden Schlüssel verwenden kann. Die Idee dahinter war, dass sich so alte Schlüssel in einem WLAN graduell gegen neue Schlüssel austauschen lassen, indem Stationen, die den neuen Schlüssel noch nicht erhalten haben, für eine übergangszeit noch einen alten Schlüssel weiter verwenden können.

Eine der Hauptschwächen von WEP ist der viel zu kurze Initial Vector. Wie bereits erwähnt, ist die Wiederverwendung eines Schlüssels bei RC4 eine große Sicherheitslücke, was bei einer Länge von nur 24 Bit je nach Datenrate schon nach wenigen Stunden der Fall ist. Da zudem aus bestimmten Stellen der verschlüsselten Datenpakete sehr schnell Rückschlüsse auf die verwendeten Schlüssel gezogen werden können, muss ein Mithörer nur einen sehr kleinen Teil des Datenverkehrs mit spezialisierte Sniffer-Tools auswerten, um die Schlüssel knacken zu können. Diese Schwachstellen degradierten WEP leider zu einem Verschlüsselungsverfahren, das bestenfalls zum Schutz eines Heimnetzwerkes gegen 'zufällige Lauscher' taugt.

12.2.3 WEPplus

Wie im vorangegangenen Abschnitt ausgeführt, ist die Verwendung 'schwacher' IV-Werte das Problem gewesen, welches das WEP-Verfahren am stärksten schwächt. Ein erster 'Schnellschuss', um WLANs gegen solche Programme zu sichern, war die einfache Überlegung, dass die schwachen IV-Werte bekannt sind und man sie beim Verschlüsseln einfach überspringen kann – da der verwendete IV ja im Paket mit übertragen wird, ist so eine Vorgehensweise voll kompatibel gegenüber WLAN-Karten, die diese WEPplus getaufte Erweiterung nicht kennen. Eine echte Verbesserung der Sicherheit erhält man natürlich erst dann, wenn alle Partner in einem WLAN diese Methode benutzen.

Ein potentieller Angreifer ist in einem mit WEPplus ausgestatteten Netzwerk wieder darauf angewiesen, den ganzen Datenverkehr mitzuschneiden und auf IV-Wiederholungen zu warten – es reicht nicht mehr aus, nur auf die wenigen Pakete mit schwachen IVs zu warten. Das legt die Latte für einen Angreifer schon wieder höher. WEPplus ist daher bei sachlicher Betrachtung eine leichte Verbesserung – für den Heimgebrauch geeignet, solange man häufig genug neue Schlüssel konfiguriert. Für den Einsatz im professionellen Umfeld reicht das allerdings noch nicht.

12.2.4 EAP und 802.1x

Es liegt auf der Hand, dass ein 'Zusatz' wie WEPplus das grundsätzliche Problem des zu kurzen IVs nicht aus der Welt schaffen kann, ohne das Format der Pakete auf dem WLAN zu ändern und damit inkompatibel zu allen bisher existierenden WLAN-Karten zu werden. Es gibt aber eine Möglichkeit, mehrere der aufgetauchten Probleme mit einer zentralen Änderung zu lösen: man verwendet nicht mehr wie bisher die fest konfigurierten WEP-Schlüssel und handelt sie stattdessen dynamisch aus. Als dabei anzuwendendes Verfahren hat sich dabei das Extensible Authentication Protocol durchgesetzt. Wie der Name schon nahelegt, ist der ursprüngliche Zweck von EAP die Authentifizierung, d.h. der geregelte Zugang zu einem WLAN – die Möglichkeit, einen für die folgende Sitzung gültigen WEP-Schlüssel zu installieren, fällt dabei sozusagen als Zusatznutzen ab. Abbildung 2 zeigt den grundsätzlichen Ablauf einer mittels EAP geschützten Sitzung.

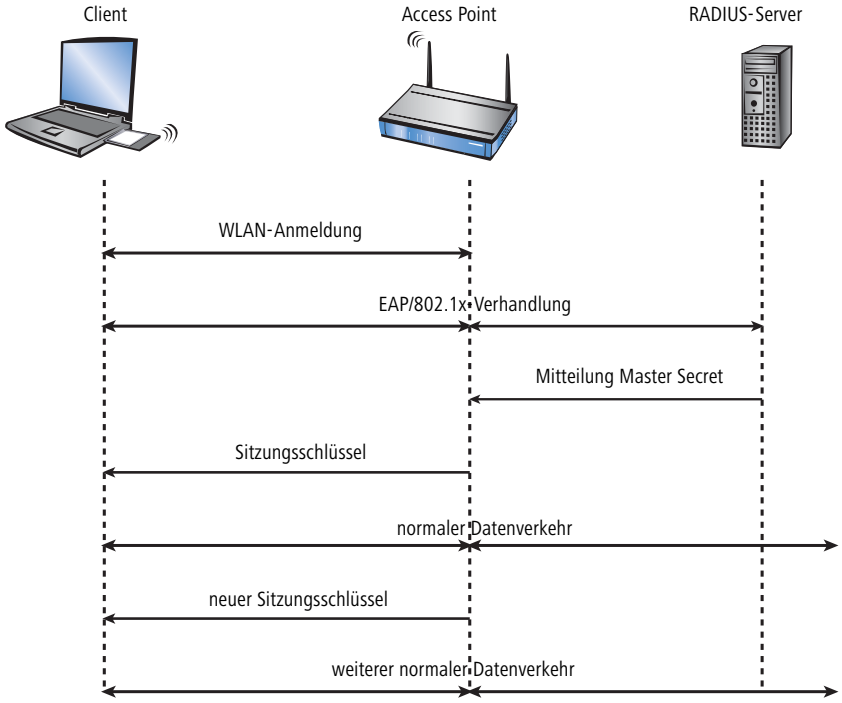

Abbildung 2: Schematischer Ablauf einer WLAN-Sitzung mit EAP/802.1x

In der ersten Phase meldet sich der Client wie gewohnt beim Access Point an und erreicht einen Zustand, in dem er bei normalem WEP oder WEPplus jetzt über den Access Point Daten senden und empfangen könnte – nicht so jedoch bei EAP, denn in diesem Zustand verfügt der Client ja noch über keinerlei Schlüssel, mit denen man den Datenverkehr vor Abhören schützen könnte. Stattdessen steht der Client aus Sicht des Access Points in einem 'Zwischenzustand', in dem er nur bestimmte Pakete vom Client weiter leitet, und diese auch nur gerichtet an einen Authentifizierungs-Server. Bei diesen Paketen handelt es sich um das bereits erwähnte EAP/802.1x. Der Access Point packt diese Pakete in RADIUS-Anfragen um und reicht sie an den Authentifizierungs-Server weiter. Umgekehrt wandelt der Access Point darauf vom RADIUS-Server kommende Antworten wieder in EAP-Pakete um und reicht sie an den Client weiter.

Der Access Point dient dabei sozusagen als 'Mittelsmann' zwischen Client und Server: er muss den Inhalt dieser Pakete nicht prüfen, er stellt lediglich sicher, dass kein anderer Datenverkehr von oder zu dem Client erfolgen kann. Über den so gebildeten „Tunnel" durch den Access Point versichern sich Client und Server nun ihrer gegenseitigen Authentizität, d.h. der Server überprüft die Zugangsberechtigung des Clients zum Netz, und der Client überprüft, ob er wirklich mit dem richtigen Netz verbunden ist. Von Hackern aufgestellte „wilde" Access Points lassen sich so erkennen.

Es gibt eine ganze Reihe von Authentifizierungsverfahren, die in diesem Tunnel angewendet werden können. Ein gängiges (und von Windows XP unterstütztes) Verfahren ist z.B. TLS, bei dem Server und Client Zertifikate austau-

schen, ein anderes ist TTLS, bei dem nur der Server ein Zertifikat liefert – der Client authentifiziert sich über einen Benutzernamen und ein Passwort.

Nachdem die Authentifizierungsphase angeschlossen ist, ist gleichzeitig ein auch ohne WEP-Verschlüsselung gesicherter Tunnel entstanden, in den im nächsten Schritt der Access Point eingebunden wird. Dazu schickt der RADIUS-Server das sogenannte 'Master Secret', einen während der Verhandlung berechneten Sitzungsschlüssel, zum Access Point. Das LAN hinter dem Access Point wird in diesem Szenario als sicher betrachtet, von daher kann diese Übertragung im Klartext erfolgen.

Mit diesem Sitzungsschlüssel übernimmt der Access Point jetzt den gebildeten Tunnel und kann ihn nutzen, um dem Client die eigentlichen WEP-Schlüssel mitzuteilen. Je nach Fähigkeiten der Access-Point-Hardware kann das ein echter Sitzungsschlüssel sein (d.h. ein WEP-Schlüssel, der nur für Datenpakete zwischen dem Access Point und genau diesem Client benutzt wird) oder ein sogenannter Gruppenschlüssel, den der Access Point für die Kommunikation mit mehreren Clients benutzt. Klassische WEP-Hardware kennt meistens nur Gruppenschlüssel, nämlich die im Kapitel über WEP erwähnten vier.

Der besondere Vorteil dieses Verfahrens ist es, dass der Access Point über den EAP-Tunnel die WEP-Schlüssel regelmäßig wechsel kann, d.h. ein sogenanntes Rekeying durchführen kann. Auf diese Weise lassen sich WEP-Schlüssel gegen andere ersetzen, lange bevor sie durch IV-Kollisionen Gefahr laufen, geknackt zu werden. Eine gängige 'Nutzungszeit' für so einen WEP-Schlüssel sind z.B. 5 Minuten.

Nachteilig ist bei diesem Verfahren seine Komplexität: Die Pflege des zentralen RADIUS-Servers und der dort gespeicherten Zertifikate ist im allgemeinen nur in größeren Einrichtungen mit separater IT-Abteilung möglich – für den Heimgebrauch oder kleinere Unternehmen ist es weniger geeignet. Diese praktischen Hürden haben den Einsatz von EAP/802.1x daher bisher auf professionellen Bereich beschränkt – der Heimanwender musste sich weiterhin mit bestenfalls WEPplus begnügen, oder sich selber auf Anwendungsebene um das Sicherheitsproblem kümmern.

12.2.5 TKIP und WPA

Wie in den letzten Abschnitten klar geworden ist, ist der WEP-Algorithmus prinzipiell fehlerhaft und unsicher; die bisherigen Maßnahmen waren im wesentlichen entweder 'Schnellschüsse' mit nur geringen Verbesserungen oder so kompliziert, dass sie für den Heimbenutzer oder kleine Installationen schlicht unpraktikabel sind.

Die IEEE hatte nach Bekanntwerden der Probleme mit WEP mit der Entwicklung des Standards IEEE 802.11i begonnen. Als Zwischenlösung wurde von der WiFi-Alliance der 'Standard' Wifi Protected Access (WPA) definiert. WPA setzt auf die folgenden Änderungen:

- TKIP und Michael als Ersatz für WEP
- Ein standardisiertes Handshake-Verfahren zwischen Client und Access Point zur Ermittlung/Übertragung der Sitzungsschlüssel.
- Ein vereinfachtes Verfahren zur Ermittlung des im letzten Abschnitt erwähnten Master Secret, das ohne einen RADIUS-Server auskommt.
- Aushandlung des Verschlüsselungsverfahrens zwischen Access Point und Client.

TKIP

TKIP steht für **T**emporal **K**ey **I**ntegrity **P**rotocol. Wie der Name nahelegt, handelt es sich dabei um eine Zwischenlösung, die nur übergangsweise bis zur Einführung eines wirklich starken Verschlüsselungsverfahrens genutzt werden soll, aber trotzdem mit dem Problemen von WEP aufräumt. Eine Anforderung an dieses Verfahren war die Kompatibilität mit existierender WEP/RC4-Hardware.

Bei der Verschlüsselung werden bekannte Bestandteile des WEP-Verfahrens weiter verwendet, aber an den entscheidenden Stellen um den „Michael-Hash" zur besseren Verschlüsselung und das TKIP-Verfahren zur Berechnung der RC4-Schlüssel erweitert. Desweiteren ist der intern hochgezählte und im Paket im Klartext übertragene IV statt 24 jetzt 48 Bit lang – damit ist das Problem der sich wiederholenden IV-Werte praktisch ausgeschlossen.

Als weiteres Detail mischt TKIP in Berechnung der Schlüssel auch noch die MAC-Adresse des Senders ein. Auf diese Weise ist sichergestellt, dass eine Verwendung gleicher IVs von verschiedenen Sendern nicht zu identischen RC4-Schlüsseln und damit wieder zu Angriffsmöglichkeiten führt.

Der Michael-Hash stell jedoch keine besonders hohe kryptographische Hürde dar: kann der Angreifer den TKIP-Schlüssel brechen oder verschlüsselte Pakete durch Modifikationen ähnlich wie bei WEP an der CRC-Prüfung vorbeischleusen, bleiben nicht mehr allzuviele Hürden zu überwinden. WPA definiert aus diesem Grund Gegenmaßnahmen, wenn eine WLAN-Karte mehr als zwei Michael-Fehler pro Minute erkennt: sowohl Client als auch Access Point brechen dann für eine Minute den Datentransfer ab und handeln danach TKIP- und Michael-Schlüssel neu aus.

Der Key-Handshake

Bereits bei der Besprechung von 802.1x wurde dargestellt, dass EAP/802.1x die Möglichkeit bietet, dem Client beim Beginn einer Sitzung die dafür gültigen Schlüssel mitzuteilen. WPA stellt dies jetzt auf eine standardisierte Grundlage, und berücksichtigt dabei auch die von modernen Access Points gegebene Möglichkeit, neben den vier 'globalen' Schlüsseln auch noch für jeden eingebuchten Client einen Session-Key auszuhandeln, der exklusiv für Datenpakete von oder zu diesem Client benutzt wird. Beim Key-Handshake werden unter WPA zunächst die Pairwise Keys und dann die Group Keys ausgetauscht.

Nach erfolgreichem Group-Key-Handshake kann der Access Point den Client für den normalen Datentransfer freischalten. Es steht dem Access Point dabei frei, auch weiterhin während der Sitzung über solche Pakete ein Rekeying durchzuführen. Prinzipiell könnte sogar der Client das Rekeying vom Access Point anfordern.

WPA berücksichtigt auch den Fall älterer WLAN-Hardware, in dem der Access Point keine Pairwise-Keys unterstützt, sondern nur Group-Keys. Die erste Phase des Handshakes läuft in diesem Fall genauso ab wie vorher, nur führt dies nicht zu der Installation eines Pairwise-Keys – der Group-Key-Handshake läuft weiterhin im Klartext ab, eine Verschlüsselung in den EAP-Paketen selber verhindert aber, dass ein Angreifer die Schlüssel einfach mitlesen kann.

WPA mit Passphrase

Der im vorigen Abschnitt beschriebene Handshake läuft bei WPA grundsätzlich ab, d.h. der Anwender wird niemals selber irgendwelche TKIP- oder Michael-Schlüssel definieren müssen. In Umgebungen, in denen kein RADIUS-Server zur Erteilung des Master-Secrets vorhanden ist (z.B. bei kleinere Firmen oder Heimanwendern) sieht WPA deshalb neben der Authentifizierung über einen RADIUS-Server noch das PSK-Verfahren vor; dabei muss der Anwender sowohl auf dem Access Point als auch auf allen Stationen eine zwischen 8 und 32 Zeichen lange Passphrase einge-

ben, aus der zusammen mit der verwendeten SSID das Master-Secret über ein Hash-Verfahren berechnet wird. Das Master Secret ist in so einem PSK-Netz also konstant, trotzdem ergeben sich immer unterschiedliche TKIP-Schlüssel.

In einem PSK-Netz hängen – ähnlich wie bei klassischem WEP – sowohl Zugangsschutz als auch Vertraulichkeit davon ab, dass die Passphrase nicht in unbefugte Hände gerät. Solange dies aber gegeben ist, bietet WPA-PSK eine deutlich höhere Sicherheit gegen Einbrüche und Abhören als jede WEP-Variante. Für größere Installationen, in denen eine solche Passphrase einem zu großen Nutzerkreis bekannt gemacht werden müsste, als dass sie geheimzuhalten wäre, wird EAP/802.1x in Zusammenhang mit dem hier beschriebenen Key-Handshake genutzt.

Verhandlung des Verschlüsselungsverfahrens

Da die ursprüngliche WEP-Definition feste Schlüssellänge von 40 Bit vorschrieb, musste bei der Anmeldung eines Clients an einem Access Point lediglich angezeigt werden, ob eine Verschlüsselung genutzt wird oder nicht. Bereits bei Schlüssellängen von mehr als 40 Bit muss aber auch die Länge des verwendeten Schlüssels bekannt gegeben werden. WPA stellt einen Mechanismus bereit, mit dem sich Client und Access Point über das zu verwendende Verschlüsselungs- und Authentifizierungsverfahren verständigen können. Dabei werden folgenden Informationen bereitgestellt:

- Das in diesem Netz zu verwendende Verschlüsselungsverfahren für Broadcasts (also die Art des Group Keys). Jeder Client, der sich in ein WPA-WLAN einbuchen will, muss dieses Verfahren unterstützen. Hier ist neben TKIP auch noch WEP zugelassen, um gemischte WEP/WPA-Netze zu unterstützen – in einem reinen WPA-Netz wird man aber TKIP wählen.
- Eine Liste von Verschlüsselungsverfahren, die der Access Point für den Pairwise Key anbietet – hier ist WEP explizit nicht mehr erlaubt.
- Eine Liste von Authentifizierungsverfahren, über die sich ein Client gegenüber dem WLAN als zugangsberechtigt zeigen kann – mögliche Verfahren sind im Moment EAP/802.1x oder PSK.

Wie erwähnt, sieht der ursprüngliche WPA-Standard einzig TKIP/Michael als verbessertes Verschlüsselungsverfahren vor. Mit der Weiterentwicklung des 802.11i-Standards wurde das weiter unten beschriebene AES/CCM-Verfahren hinzugenommen. So ist es heutzutage in einem WPA-Netz möglich, dass einige Clients über TKIP mit dem Access Point kommunizieren, andere Clients jedochüber AES.

12.2.6 AES und 802.11i

Mitte 2004 wurde der lang erwartete Standard 802.11i vom IEEE verabschiedet, der das ganze Sicherheitskonzept von WLAN auf eine neue Basis stellt. Wie im vorigen Abschnitt erwähnt, hat WPA bereits eine ganze Reihe von Konzepten in 802.11i vorweggenommen – deshalb sollen in diesem Abschnitt nur die Komponenten beschrieben werden, die gegenüber WPA neu sind.

AES

Die augenfälligste Erweiterung betrifft die Einführung eines neuen Verschlüsselungsverfahrens, nämlich AES-CCM. Wie der Name schon andeutet, basiert dieses Verschlüsselungsverfahren auf dem DES-Nachfolger AES, im Gegensatz zu WEP und TKIP, die beide auf RC4 basieren. Da nur die neueste Generation von WLAN-Chips AES-Hardware

enthält, definiert 802.11i auch weiterhin TKIP, allerdings mit umgekehrtem Vorzeichen: eine 802.11i-standardkonforme Hardware muss AES unterstützen, während TKIP optional ist – bei WPA war es genau umgekehrt.

Der Zusatz CCM bezieht sich auf die Art und Weise, wie AES auf WLAN-Pakete angewendet wird. Das Verfahren ist insgesamt recht kompliziert, weshalb CCM sinnvoll eigentlich nur in Hardware implementiert werden wird – software-basierte Implementationen sind zwar möglich, führen aber auf den üblicherweise in Access Points eingesetzten Prozessoren zu erheblichen Geschwindigkeitseinbußen.

Im Gegensatz zu TKIP benötigt AES nur noch einen 128 Bit langen Schlüssel, mit dem sowohl die Verschlüsselung als auch der Schutz gegen unerkanntes Verändern von Paketen erreicht wird. Des weiteren ist CCM voll symmetrisch, d.h. es wird der gleiche Schlüssel in beide Kommunikationsrichtungen angewendet – eine standardkonforme TKIP-Implementierung hingegen verlangt die Verwendung unterschiedlicher Michael-Schlüssel in Sende- und Empfangsrichtung, so dass CCM in seiner Anwendung deutlich unkomplizierter ist als TKIP.

Ähnlich wie TKIP verwendet CCM einen 48 Bit langen Initial Vector in jedem Paket –eine IV-Wiederholung ist damit in der Praxis ausgeschlossen. Wie bei TKIP merkt der Empfänger sich den zuletzt benutzten IV und verwirft Pakete mit einem IV, der gleich oder niedriger als der Vergleichswert ist.

Prä-Authentifizierung und PMK-Caching

802.11i soll den Einsatz von WLAN auch für Sprachverbindungen (VoIP) in Unternehmensnetzen erlauben. Vor allem in Zusammenhang mit WLAN-basierten schnurlosen Telefonen kommt einem schnellen Roaming, d.h. dem Wechsel zwischen Access Points ohne längere Unterbrechungen, eine besondere Bedeutung zu. Bei Telefongesprächen sind bereits Unterbrechungen von wenigen 100 Millisekunden störend, allerdings kann eine vollständige Authentifizierung über 802.1x inklusive der folgenden Schlüsselverhandlung mit dem Access Point deutlich länger dauern.

Als erste Maßnahme wurde deshalb das sogenannte PMK-Caching eingeführt. Das PMK dient nach einer 802.1x-Authentifizierung zwischen Client und Access Point als Basis für die Schlüsselverhandlung. In VoIP-Umgebungen ist es denkbar, dass ein Anwender sich zwischen einer relativ kleinen Zahl von Access Points hin- und herbewegt. Dabei wird es vorkommen, dass ein Client wieder zu einem Access Point wechselt, an dem er bereits früher einmal angemeldet war. In so einem Fall wäre es unsinnig, die ganze 802.1x-Authentifizierung noch einmal zu wiederholen. Aus diesem Grund kann der Access Point das PMK mit einer Kennung, der sogenannten PMKID, versehen, die er an den Client übermittelt. Bei einer Wiederanmeldung fragt der Client mittels der PMKID, ob er dieses PMK noch vorrätig hat. Falls ja, kann die 802.1x-Phase übersprungen werden und die Verbindung ist schnell wieder verfügbar. Diese Optimierung greift naturgemäß nicht, wenn das PMK in einem WLAN aufgrund einer Passphrase berechnet wird, denn dann ist es ja ohnehin überall gleich und bekannt.

Eine weitere Maßnahme erlaubt auch für den Fall der erstmaligen Anmeldung eine Beschleunigung, sie erfordert aber etwas Vorausschau vom Client: dieser muss bereits im Betrieb eine schlechter werdende Verbindung zum Access Point erkennen und einen neuen Access Point selektieren, während er noch Verbindung zum alten Access Point hat. In diesem Fall hat er die Möglichkeit, die 802.1x-Verhandlung über den alten Access Point mit dem neuen Access Point zu führen, was wiederum die 'Totzeit' um die Zeit der 802.1x-Verhandlung verkürzt.

12.2.7 Fazit

Nach dem Bekanntwerden der Sicherheitslücken in der WEP-Verschlüsselung, den kurzfristigen Lösungsversuchen wie WEPplus und Zwischenschritten wie WPA hat das IEEE-Komitee den neuen WLAN-Sicherheitsstandard 802.11i vorgelegt. Das bei WPA verwendete TKIP-Verfahren basiert auf dem schon älteren RC4-Algorithmus, auf dem schon WEP aufbaute. Erst mit AES wird der wichtige und endgültige Schritt zu einem wirklich sicheren Verschlüsselungsverfahren vollzogen. Die bekannten praktischen und theoretischen Sicherheitslücken der Vorgängerverfahren gehören mit 802.11i/AES der Vergangenheit an.

Das AES-Verfahren bietet genügend Sicherheit, um die notwendigen Spezifikationen des Federal Information Standards (FIPS) 140-2 einzuhalten, die von vielen staatlichen Stellen gefordert werden.

LANCOM Systems verwendet in seinen 54MBit/s-Produkten den Atheros Chipsatz mit einem Hardware-AES-Beschleuniger. Dadurch ist die höchstmögliche Verschlüsselung ohne Perfomanceverluste gewährleistet.

Mit dem benutzerfreundlichen Pre-Shared-Key-Verfahren (Eingabe einer Passphrase von 8-63 Zeichen Länge) ist 802.11i für jedermann schnell und einfach einzurichten. In professionellen Infrastrukturen mit einer großen Anzahl von Nutzern kann mit 802.1x und RADIUS-Servern gearbeitet werden.

Im Zusammenspiel mit weiteren Einstellungsmöglichkeiten wie Multi-SSID und VLAN-Tagging ist es möglich, rundum sichere und gleichzeitig für mehrere Benutzergruppen angepasste Netze mit verschiedenen Sicherheitsstufen anzubieten.

- VLAN-Tagging ist ab LCOS Version 3.32 verfügbar.
- Multi-SSID ist ab LCOS 3.42 verfügbar.
- LANCOM Systems bietet ab der LCOS Version 3.50 das PSK-Verfahren an.
- 802.1x wird ab der LCOS-Version 3.52 unterstützt.

12.3 Absicherung des Funknetzwerks

Ein drahtloses LAN verwendet – anders als ein herkömmliches LAN – kein Kabel, sondern die Luft als Übertragungsmedium. Da dieses Medium für jeden „Lauscher" leicht zugänglich ist, nimmt die Abschirmung der Daten in einem WLAN einen großen Stellenwert ein.

Je nachdem, wie kritisch die Sicherheit der auf dem WLAN übertragenen Daten eingestuft wird, können Sie die folgenden Schritte zur Absicherung Ihres Funknetzwerks unternehmen:

① Aktivieren Sie die „Closed-Network-Funktion". Damit werden alle WLAN-Clients ausgeschlossen, die mit der allgemeinen SSID „Any" einen Verbindungsaufbau versuchen und die nicht die eingestellten SSIDs kennen. (‘Netzwerkeinstellungen’ → Seite 400)

② Verwenden Sie nicht die Standard-SSID Ihres Access Points. Wählen Sie als SSID nur solche Namen, die nicht direkt erraten werden können. Der Name Ihrer Firma ist z.B. kein besonders sichere SSID. (‘Netzwerkeinstellungen’ → Seite 400)

③ Wenn Sie genau wissen, welche Funknetzwerkkarten auf Ihr WLAN zugreifen dürfen, dann tragen Sie die MAC-Adressen dieser Karten in die Access-Control-List ein und schließen Sie alle anderen Karten von der Kommuni-

kation mit dem Access Point aus. Damit wird der Zugriff auf das WLAN auf die Clients mit den eingetragenen MAC-Adressen beschränkt. ('Access Control List' → Seite 384)

④ Verschlüsseln Sie die im WLAN übertragenen Daten. Aktivieren Sie dazu die maximal mögliche Verschlüsselung (802.11i mit AES, WPA oder WEP) und tragen Sie entsprechenden Schlüssel bzw. Passphrases im Access Point und in den WLAN-Clients ein ('Verschlüsselungs-Einstellungen' → Seite 384 und 'WEP-Gruppen-Schlüssel' → Seite 387).

⑤ Ändern Sie regelmäßig die WEP-Schlüssel. Wechseln Sie dazu den Standardschlüssel ('Verschlüsselungs-Einstellungen' → Seite 384) in der Konfiguration. Alternativ können Sie über einen Cron-Job die Schlüssel automatisch z.B. jeden Tag ändern lassen ('Zeitautomatik für LCOS-Befehle' → Seite 586). Die Passphrases für 802.11i oder WPA müssen nicht regelmäßig gewechselt werden, da bereits regelmäßig im Betrieb neue Schlüssel pro Verbindung verwendet werden. Nicht nur deswegen ist die Verschlüsselung per 802.11i/AES oder WPA/TKIP wesentlich sicherer als das WEP-Verfahren.

⑥ Falls es sich bei den übertragenen Daten um extrem sicherheitsrelevante Informationen handelt, können Sie bei der Verwendung der WEP-Verschlüsselung zusätzlich zur besseren Authentifizierung der Clients das 802.1x-Verfahren aktivieren ('IEEE 802.1x/EAP' → Seite 403) oder aber eine zusätzliche Verschlüsselung der WLAN-Verbindung einrichten, wie sie auch für VPN-Tunnel verwendet wird ('IPSec-over-WLAN' → Seite 404). In Sonderfällen ist bauch eine Kombination dieser beiden Mechanismen möglich.

ⓘ Bitte lesen Sie bei Interesse auch die Schrift „Sicherheit im Funk-LAN" vom Bundesministerium für Sicherheit in der Informationstechnik. Sie finden es als PDF-Dokument auf unserer Webseite www.lancom.de unter **Support ▶ FAQ**.

12.3.1 LEPS – LANCOM Enhanced Passphrase Security

LEPS behebt die Unsicherheit von globalen Passphrases

Mit den modernen Verschlüsselungsverfahren WPA und IEEE 802.11i kann der Datenverkehr im WLAN deutlich besser als mit WEP gegen unerwünschte „Lauschangriffe" geschützt werden. Die Verwendung einer Passphrase als zentraler Schlüssel ist sehr einfach zu handhaben, ein RADIUS-Server wie in 802.1x-Installationen wird nicht benötigt.

Dennoch birgt die Verwendung der abhörsicheren Verfahren WPA und IEEE 802.11i einige Schwachstellen:

- Eine Passphrase gilt **global** für **alle** WLAN-Clients
- Die Passphrase kann durch Unachtsamkeit ggf. an Unbefugte weitergegeben werden
- Mit der „durchgesickerten" Passphrase kann jeder Angreifer in das Funknetzwerk eindringen

In der Praxis bedeutet das: Falls die Passphrase „verloren geht" oder ein Mitarbeiter mit Kenntnis der Passphrase das Unternehmen verlässt, müsste aus Sicherheitsaspekten die Passphrase im Access Point geändert werden – und damit auch in allen WLAN-Clients. Da das nicht immer sichergestellt werden kann, würde sich also ein Verfahren anbieten, bei dem nicht eine globale Passphrase für alle WLAN-Clients gemeinsam gilt, sondern für jeden Benutzer im WLAN eine eigene Passphrase konfiguriert werden kann. In diesem Fall muss z.B. beim Ausscheiden eines Mitarbeiters aus

dem Unternehmen nur seine „persönliche" Passphrase gelöscht werden, alle anderen behalten ihre Gültigkeit und Vertraulichkeit.

Mit LEPS (**L**ANCOM **E**nhanced **P**assphrase **S**ecurity) hat LANCOM Systems ein effizientes Verfahren entwickelt, das die einfache Konfigurierbarkeit von IEEE 802.11i mit Passphrase nutzt und dabei die möglichen Unsicherheiten bei der Nutzung einer globalen Passphrase vermeidet.

Bei LEPS wird jeder MAC-Adresse in einer zusätzlichen Spalte der ACL (Access Control List) eine **individuelle** Passphrase zugeordnet – eine beliebige Folge aus 8 bis 63 ASCII-Zeichen. Nur die Verbindung von Passphrase und MAC-Adresse erlaubt die Anmeldung am Access Point und die anschließende Verschlüsselung per IEEE 802.11i oder WPA.

Da Passphrase und MAC-Adresse verknüpft sind, ist auch das Spoofing der MAC-Adressen wirkungslos – LEPS schließt damit auch einen möglichen Angriffspunkt gegen die ACL aus. Wenn als Verschlüsselungsart WPA oder 802.11i verwendet wird, kann zwar die MAC-Adresse abgehört werden – die Passphrase wird bei diesem Verfahren jedoch nie über die WLAN-Strecke übertragen. Angriffe auf das WLAN werden so deutlich erschwert, da durch die Verknüpfung von MAC-Adresse und Passphrase immer beide Teile bekannt sein müssen, um eine Verschlüsselung zu verhandeln.

LEPS kann sowohl lokal im Gerät genutzt werden als auch mit Hilfe eines RADIUS-Servers zentral verwaltet werden. LEPS funktioniert mit sämtlichen am Markt befindlichen WLAN-Client-Adaptern, ohne dass dort eine Änderung stattfinden muss. Da LEPS ausschließlich im Access Point konfiguriert wird, ist jederzeit die volle Kompatibilität zu Fremdprodukten gegeben.

Ein weiterer Sicherheitsaspekt: Mit LEPS können auch einzelne Point-to-Point-Strecken (P2P) mit einer individuellen Passphrase abgesichert werden. Wenn bei einer P2P-Installation ein Access Point entwendet wird und dadurch Passphrase und MAC-Adresse bekannt werden, sind alle anderen per LEPS abgesicherten WLAN-Strecken weiterhin sicher, insbesondere wenn die ACL auf einem RADIUS-Server abgelegt ist.

Konfiguration

Bei der Konfiguration von LEPS wird lediglich jeder MAC-Adresse eines im WLAN zugelassenen Clients eine eigene Passphrase zugeordnet. Dazu wird der MAC-Filter positiv eingestellt, d.h. die Daten von den hier eingetragenen WLAN-Clients werden übertragen.

Verwenden Sie als Passphrase zufällige Zeichenketten von mindestens 22 Zeichen Länge, was einer kryptographischen Stärke von 128 Bit entspricht.

LANconfig

Bei der Konfiguration mit LANconfig finden Sie die Liste der im WLAN zugelassenen Stationen im Konfigurationsbereich 'WLAN-Sicherheit' auf der Registerkarte 'Stationen' unter der Schaltfläche **Stationen**.

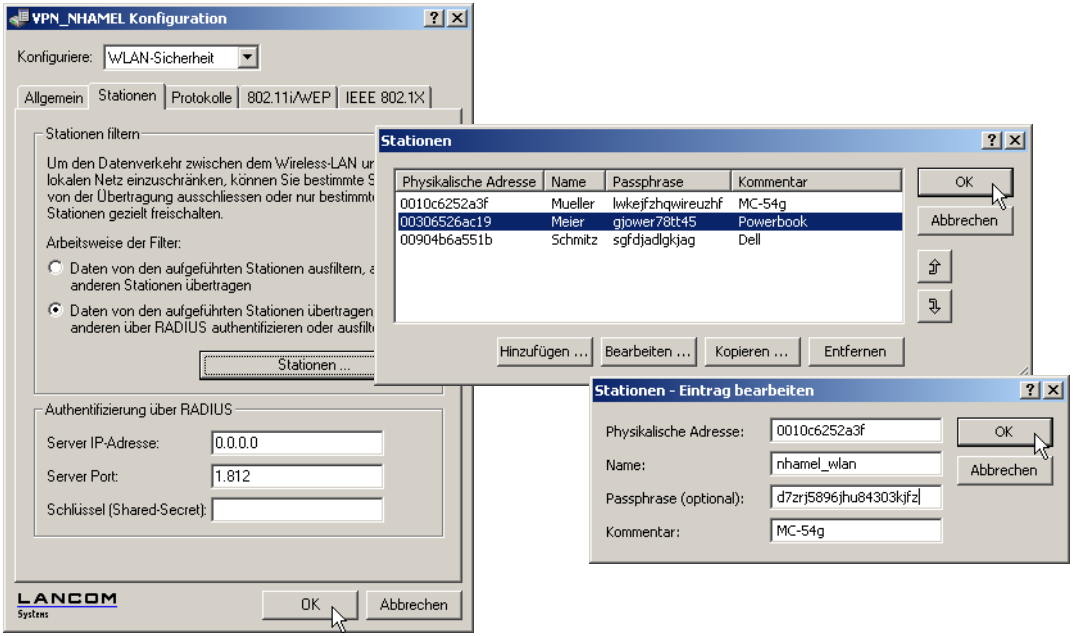

WEBconfig, Telnet oder Terminalprogramm

Unter WEBconfig oder Telnet bzw. Terminalprogramm finden Sie die Zugangs-Liste für das Funknetzwerk auf folgenden Pfaden:

Konfigurationstool	Menü/Tabelle
WEBconfig	Experten-Konfiguration ▶ Setup ▶ WLAN ▶ Zugangs-Liste
Terminal/Telnet	`Setup/WLAN/Zugangs-Liste`

12.3.2 Standard-WEP-Verschlüsselung

Ab LCOS Version 4.0 ist für jedes unkonfigurierte Gerät standardmäßig eine WEP128-Verschlüsselung aktiviert.

Wenn Ihr Gerät über eine oder mehrere WLAN-Schnittstellen verfügt, können Sie es von einem Rechner mit WLAN-Karte aus auch „drahtlos“ konfigurieren. Um mit einem WLAN-Client eine Verbindung zu einem neuen LANCOM Access Point zur drahtlosen Konfiguration herzustellen, muss im WLAN-Client der 13-stellige Standard-WEP-Schlüssel eingetragen werden.

Der Standard-WEP-Schlüssel setzt sich aus dem Anfangsbuchstaben „L“ gefolgt von der LAN-MAC-Adresse des Access Points in ASCII-Schreibweise zusammen. Die LAN-MAC-Adressen der LANCOM-Geräte beginnen immer mit der Zeichenfolge „00A057“. Sie finden Sie LAN-MAC-Adresse auf einem Aufkleber auf der Unterseite des Gerätes. Verwenden Sie nur die als „MAC-Address“ gekennzeichnete Zeichenkette, die mit „00A057“ beginnt. Bei den anderen ggf. angegebenen Adressen handelt es sich nicht um die LAN-MAC-Adresse!

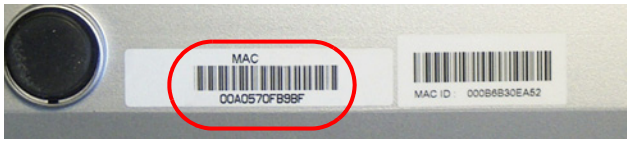

Für ein Gerät mit der LAN-MAC-Adresse „00A0570FB9BF“ lautet der Standard-WEP-Schlüssel also „L00A0570FB9BF“. Dieser Schlüssel ist in den 'Einzel-WEP-Einstellungen' des Gerätes für jedes logische WLAN-Netzwerk als 'Schlüssel 1' eingetragen.

Um mit einem WLAN-Client eine Verbindung zu einem neuen (unkonfigurierten) LANCOM Access Point herzustellen, muss im WLAN Client die WEP128-Verschlüsselung aktiviert und der 13-stellige Standard-WEP-Schlüssel eingetragen werden wie oben beschrieben.

12.4 Konfiguration der WLAN-Parameter

Die Einstellungen für die Funknetzwerke können an verschiedenen Stellen in der Konfiguration vorgenommen werden:

- Manche Parameter betreffen die physikalische WLAN-Schnittstelle. Einige LANCOM-Modelle verfügen über eine WLAN-Schnittstelle, andere Modelle haben die Möglichkeit, auch eine zweite WLAN-Karte zu verwenden. Die Einstellungen für die physikalischen WLAN-Schnittstellen gelten für alle logischen Funknetzwerke, die mit dieser Karte aufgespannt werden. Zu diesen Parametern gehören z.B. die Sendeleistung der Antenne und die Betriebsart der WLAN-Karte (Access Point oder Client).
- Andere Parameter beziehen sich nur auf die jeweiligen logischen Funknetze, die mit einem physikalischen Interface aufgespannt werden. Dazu gehört z.B. die SSID oder die Aktivierung der Verschlüsselung, entweder 802.11i mit AES oder WPA mit TKIP oder WEP.
- Eine dritte Gruppe von Parametern hat zwar Auswirkungen auf den Betrieb des Funknetzwerks, ist aber nicht **nur** für WLANs von Bedeutung. Dazu gehören z.B. die Protokollfilter in der LAN-Bridge.

12.4.1 WLAN-Sicherheit

In diesem Konfigurationsbereich schränken Sie die Kommunikation der Teilnehmer im Funknetzwerk ein. Dazu wird die Datenübertragung zwischen bestimmten Teilnehmer-Gruppen, nach einzelnen Stationen oder nach verwendetem Protokoll begrenzt. Außerdem werden hier die Schlüssel für die jeweilige Verschlüsselung im WLAN eingestellt.

Allgemeine Einstellungen

Kommunikation der WLAN-Clients untereinander

Je nach Anwendungsfall ist es gewünscht oder eben auch nicht erwünscht, dass die an einem Access Point angeschlossenen WLAN-Clients mit anderen Clients kommunizieren. Die zugelassene Kommunikation können Sie für alle physikalischen und logischen Netzwerke gemeinsam zentral einstellen und dabei die drei folgenden Fälle unterscheiden:

- Datenverkehr zulassen: Bei dieser Einstellung können alle WLAN-Clients auch mit den anderen Stationen im eigenen und in den anderen erreichbaren Funknetzwerken kommunizieren.
- Datenverkehr nicht zulassen zwischen Stationen, die bei diesem Access Point angemeldet sind: In diesem Fall können die WLAN-Clients nur mit den mobilen Stationen in anderen erreichbaren Funknetzwerken kommunizieren, nicht jedoch mit den Stationen im eigenen WLAN.
- Datenverkehr nicht zulassen: Mit der letzen Variante schließen Sie die Kommunikation der WLAN-Clients untereinander völlig aus.

Roaming

Neben der Kommunikation der Clients untereinander kann hier auch eingestellt werden, ob die mobilen Stationen in die Funkzellen eines benachbarten Access Points wechseln (roamen) können.

Überwachung der Stationen

Besonders bei öffentlichen WLAN-Zugriffspunkten (Public Spots) ist es für die Abrechnung der Nutzungsgebühren erforderlich, nicht mehr aktive Stationen zu erkennen. Dazu kann der Access Point zur Überwachung in regelmäßigen Abständen Pakete an die eingebuchten Stationen schicken. Kommen von einer Station keine Antworten mehr auf diese Pakete, wird sie als nicht mehr aktiv an das Abrechnungssystem gemeldet.

Konfiguration mit LANconfig

Bei der Konfiguration mit LANconfig finden Sie die allgemeinen WLAN-Zugriffseinstellungen im Konfigurationsbereich 'WLAN-Sicherheit' auf der Registerkarte 'Allgemein'.

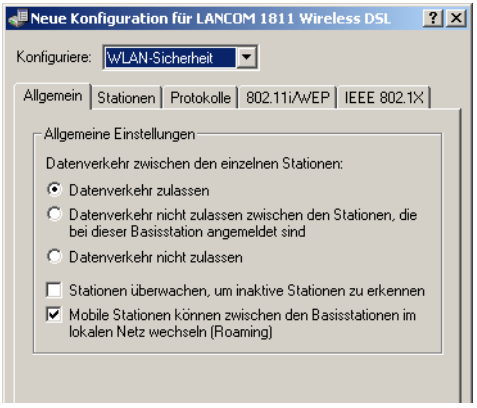

Konfiguration mit WEBconfig oder Telnet

Unter WEBconfig oder Telnet finden Sie die allgemeinen WLAN-Zugriffseinstellungen auf folgenden Pfaden:

Konfigurationstool	Menü/Tabelle
WEBconfig	Experten-Konfiguration ▶ Setup ▶ WLAN ▶ Inter-Stations-Verkehr, Ueberwachen-Stationen bzw. IAAP-Protokoll (für Roaming)
Terminal/Telnet	`cd /Setup/WLAN/Inter-Stations-Verkehr`, `Uebewachen-Stationen` bzw. `IAAP-Protokoll` (für Roaming)

Access Control List

Mit der **A**ccess **C**ontrol **L**ist (ACL) gewähren oder untersagen Sie einzelnen Funk-LAN-Clients den Zugriff auf Ihr Funk-LAN. Die Festlegung erfolgt anhand der fest programmierten MAC-Adressen der Funk-LAN-Adapter.

Konfiguration mit LANconfig

Bei der Konfiguration mit LANconfig finden Sie die Access Control List im Konfigurationsbereich 'WLAN-Sicherheit' auf der Registerkarte 'Stationen'.

Kontrollieren Sie, ob die Einstellung 'Daten von den aufgeführten Stationen übertragen, alle anderen Stationen ausfiltern' aktiviert ist. Fügen Sie neue Stationen die an Ihren Funk-Netzwerk teilnehmen sollen ggf. über den Schalter 'Stationen' hinzu.

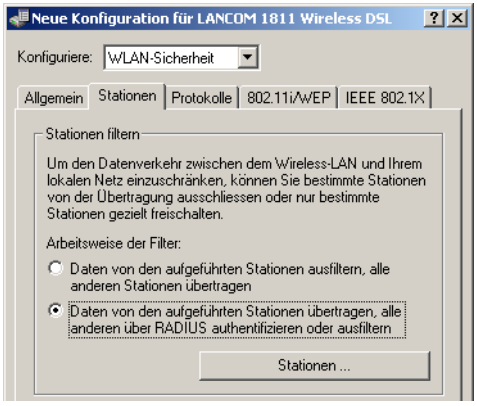

Konfiguration mit WEBconfig oder Telnet

Unter WEBconfig oder Telnet finden Sie die Access Control List auf folgenden Pfaden:

Konfigurationstool	Menü/Tabelle
WEBconfig	Experten-Konfiguration ▶ Setup ▶ WLAN ▶ Zugriffsliste
Terminal/Telnet	`cd /Setup/WLAN/Zugriffsliste`

Verschlüsselungs-Einstellungen

Die Access Points der LANCOM-Familie unterstützen die aktuellsten Verfahren zur Verschlüsselung und Absicherung der Daten, die über eine WLAN-Verbindung übertragen werden.

- Der IEEE-Standard 802.11i/WPA steht für die höchste Sicherheit, die derzeit für WLAN-Verbindungen erreicht werden kann. Dieser Standard setzt u.a auf ein neues Verschlüsselungsverfahren (AES-CCM) und erreicht im Zusammenspiel mit einigen anderen Methoden eine Sicherheit, die bisher nur von VPN-Verbindungen erzielt werden konnte. Beim Einsatz von AES-fähiger Hardware (wie den 54-MBit-AirLancer-Clients und den 54-MBit-LANCOM-Access-Points) ist die Übertragung jedoch deutlich schneller als bei einer entsprechenden VPN-Absicherung.

- Aus Gründen der Kompatibilität zu älterer Hardware wird auch weiterhin das WEP-Verfahren unterstützt. WEP (**W**ired **E**quivalent **P**rivacy) war das ursprünglich im 802.11-Standard vorgesehen Verfahren zur Verschlüsselung der Daten bei Funkübertragungen. Dabei kommen Schlüssel von 40 (WEP64), 104 (WEP128) oder 128 Bit (WEP152) Länge zum Einsatz. Im Laufe der Zeit sind bei WEP jedoch einige Sicherheitslücken bekannt geworden, weshalb nach Möglichkeit nur noch die aktuellen 802.11i/WPA-Methoden eingesetzt werden sollten.

Weitere Informationen zum 802.11i- und WPA-Standard finden Sie unter 'Entwicklung der WLAN-Sicherheit' → Seite 369.

Auf der Registerkarte '802.11i/WEP' im Konfigurationsbereich 'WLAN-Sicherheit' werden die Verschlüsselungs-Parameter für die einzelnen logischen WLANs eingestellt. Öffnen Sie die Liste über die Schaltfläche **WPA/Einzel-WEP-Einstellungen**.

Verschlüsselungsart

Für die einzelnen logischen WLAN-Interfaces wählen Sie zunächst die Verschlüsselungsart aus:

- Ja – Zugriff nur für Stationen mit Verschlüsselung (empfohlen): In diesem Modus können sich nur solche WLAN-Clients bei der Basisstation anmelden, bei denen WEP aktiviert ist und die über die entsprechenden Schlüssel verfügen.
- Ja – Zugriff auch für Stationen ohne Verschlüsselung erlauben: In diesem Modus können sich WLAN-Clients mit aktiviertem WEP und AirLancer MC 11-Clients (ohne WEP) bei dieser Basisstation anmelden.
- Nein – keine Verschlüsselung

Methode/ Schlüssel-1-Typ

Stellen Sie hier das zu verwendende Verschlüsselungsverfahren ein.

- 802.11i (WPA)-PSK – Die Verschlüsselung nach dem 802.11i-Standard bietet die höchste Sicherheit. Die dabei eingesetzte 128-Bit-AES-Verschlüsselung entspricht der Sicherheit einer VPN-Verbindung. Wählen Sie diese Einstellung, wenn kein RADIUS-Server zur Verfügung steht und die Authentifizierung mit Hilfe eines Preshared Keys erfolgt.
- 802.11i (WPA)-802.1x – Wenn die die Authentifizierung über einen RADIUS-Server erfolgt, wählen Sie die Option '802.11i (WPA)-802.1x'. Achten Sie bei dieser Einstellung darauf, auch den RADIUS-Server bei den 802.1x-Einstellungen zu konfigurieren.
- WEP 152, WEP 128, WEP 64 – Verschlüsselung nach dem WEP-Standard mit Schlüssellängen von 128, 104 bzw. 40 Bit. Diese Einstellung ist nur zu empfehlen, wenn die verwendete Hardware der WLAN-Clients die modernen Verfahren nicht unterstützt.
- WEP 152-802.1x, WEP 128-802.1x, WEP 64-802.1x – Verschlüsselung nach dem WEP-Standard mit Schlüssellängen von 128, 104 bzw. 40 Bit und zusätzlicher Authentifizierung über 802.1x/EAP. Auch diese Einstellung kommt i.d.R. dann zum Einsatz, wenn die verwendete Hardware der WLAN-Clients den 802.11i-Standard nicht unterstützt. Durch die 802.1x/EAP-Authentifizierung bietet diese Einstellung zwar eine höhere Sicherheit als eine reine WEP-Verschlüsselung, die Notwendigkeit eines RADIUS-Servers stellt allerdings sehr hohe Anforderungen an die IT-Struktur.

Schlüssel-1/ Passphrase

Je nach eingestelltem Verschlüsselungsverfahren können Sie hier einen speziellen WEP-Schlüssel für das jeweilige logische WLAN-Interface bzw. eine Passphrase bei der Verwendung von WPA-PSK eintragen:

- Die Passphrase – also das 'Passwort' für das WPA-PSK-Verfahren – wird als Kette aus mindestens 8 und maximal 63 ASCII-Zeichen eingetragen.

Bitte beachten Sie, dass die Sicherheit des Verschlüsselungssystems bei der Verwendung einer Passphrase von der vertaulichen Behandlung dieses Kennworts abhängt. Die Passphrase sollte nicht einem größeren Anwenderkreis bekannt gemacht werden.

- Der WEP-Schlüssel-1, der nur speziell für das jeweilige logische WLAN-Interface gilt, kann je nach Schlüssellänge unterschiedlich eingetragen werden. Die Regeln für die Eingabe der Schlüssel finden Sie bei der Beschreibung der WEP-Gruppenschlüssel 'Regeln für die Eingabe von WEP-Schlüsseln' → Seite 389.

WPA Sitzungs-Schlüssel

Wenn als Verschlüsselungsmethode '802.11i (WPA)-PSK' eingestellt wurde, kann hier das Verfahren zur Generierung des Sitzungs- bzw. Gruppenschlüssels ausgewählt werden:

- AES – Es wird das AES-Verfahren verwendet.
- TKIP – Es wird das TKIP-Verfahren verwendet.
- AES/TKIP – Es wird das AES-Verfahren verwendet. Falls die Client-Hardware das AES-Verfahren nicht unterstützt, wird TKIP eingesetzt.

Authentifizierung

Wenn als Verschlüsselungsmethode eine WEP-Verschlüsselung eingestellt wurde, stehen zwei verschiedene Verfahren für die Authentifizierung der WLAN-Clients zur Verfügung:

- Beim 'OpenSystem'-Verfahren wird komplett auf eine Authentifizierung verzichtet. Die Datenpakete müssen von Beginn an richtig verschlüsselt übertragen werden, um von der Basisstation akzeptiert zu werden.
- Beim 'SharedKey'-Verfahren wird das erste Datenpakte unverschlüsselt übertagen um muss vom Client richtig verschlüsselt zurückgesendet werden. Bei diesem Verfahren steht einem potenziellen Angreifer mindestens ein Datenpaket unverschlüsselt zur Verfügung.

Standard-schlüssel

Wenn als Verschlüsselungsmethode eine WEP-Verschlüsselung eingestellt wurde, kann der Access Point für jedes logische WLAN-Interface aus vier verschiedenen WEP-Schlüsseln wählen:

- Drei WEP-Schlüssel für das physikalische Interface
- Ein zusätzlicher WEP-Schlüssel speziell für jedes logische WLAN-Interface

Bei den Einzel-WEP-Einstellungen wird der zusätzliche Schlüssel für jedes logische WLAN-Interface eingestellt (siehe 'Schlüssel-1/Passphrase'). Wählen Sie außerdem aus, welcher der vier eingestellten Schlüssel aktuell für die Verschlüsselung der Daten verwendet werden soll (Standardschlüssel). Mit dieser Einstellung können Sie den Schlüssel häufiger wechseln, um die Abhörsicherheit zusätzlich zu steigern.

Die Regeln für die Eingabe der Schlüssel finden Sie bei der Beschreibung der WEP-Gruppenschlüssel 'Regeln für die Eingabe von WEP-Schlüsseln' → Seite 389.

Konfiguration mit LANconfig

Bei der Konfiguration mit LANconfig finden Sie die Einzel-WEP-Einstellungen im Konfigurationsbereich 'WLAN-Sicherheit' auf der Registerkarte '802.11i/WEP'.

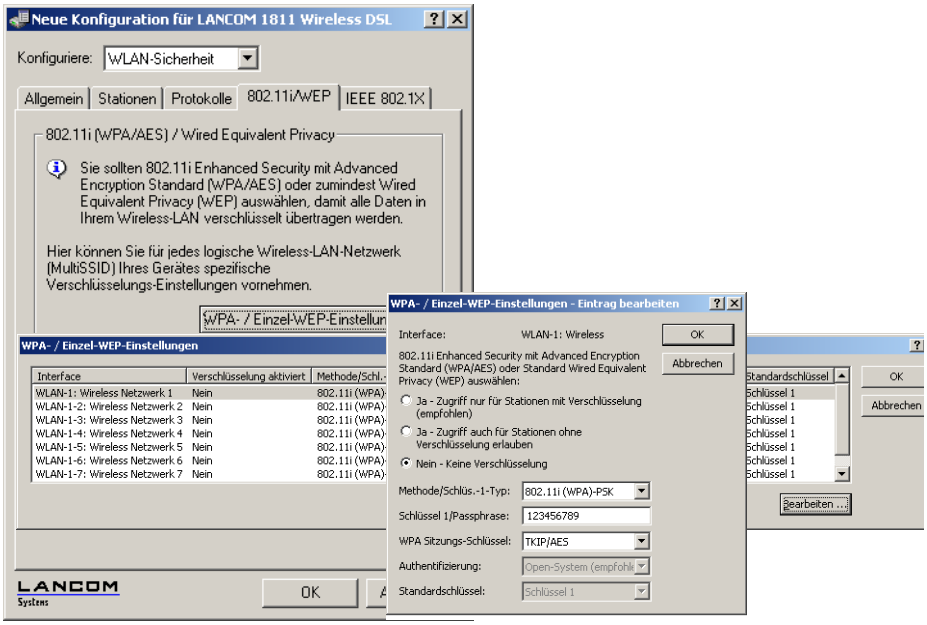

Konfiguration mit WEBconfig oder Telnet

Unter WEBconfig oder Telnet finden Sie die einzelnen Verschlüsselungs-Einstellungen der logischen WLAN-Netzwerke auf folgenden Pfaden:

Konfigurationstool	Menü/Tabelle
WEBconfig	Experten-Konfiguration ▶ Setup ▶ Schnittstellen ▶ WLAN-Schnittstellen ▶ Verschluesselungs-Einstellungen
Terminal/Telnet	`cd /Setup/Schnittstellen/WLAN-Schnittstellen/ Verschluesselungs-Einstellungen`

WEP-Gruppen-Schlüssel

Mit **W**ired **E**quivalent **P**rivacy (WEP) steht ein Verfahren zur effektiven Verschlüsselung der Daten für die Funkübertragung zur Verfügung. Bei WEP kommen Schlüssel von 40 (WEP64), 104 (WEP128) oder 128 Bit (WEP152) Länge zum Einsatz. Für jedes WLAN-Interface stehen vier WEP-Schlüssel zur Verfügung: ein spezieller Schlüssel für jedes logische WLAN-Interface und drei gemeinsame Gruppen-WEP-Schlüssel für jedes physikalische WLAN-Interface.

Wenn bei der Verwendung von 802.1x/EAP die 'dynamische Schlüssel-Erzeugung und -Übertragung' aktiviert ist, werden die Gruppen-Schlüssel von 802.1x/EAP verwendet und stehen damit für die WEP-Verschlüsselung nicht mehr zur Verfügung.

Die Regeln für die Eingabe der Schlüssel finden Sie bei der Beschreibung der WEP-Gruppenschlüssel 'Regeln für die Eingabe von WEP-Schlüsseln' → Seite 389.

Konfiguration mit LANconfig

Auf der Registerkarte '802.11i/WEP' im Konfigurationsbereich 'WLAN-Sicherheit' werden die drei WEP-Schlüssel 2 bis 4 eingestellt. Öffnen Sie die Liste über die Schaltfläche **WEP-Gruppen-Schlüssel**. Diese WEP-Schlüssel gelten für das physikalische WLAN-Interface und damit global für alle zugehörigen logischen WLAN-Interfaces.

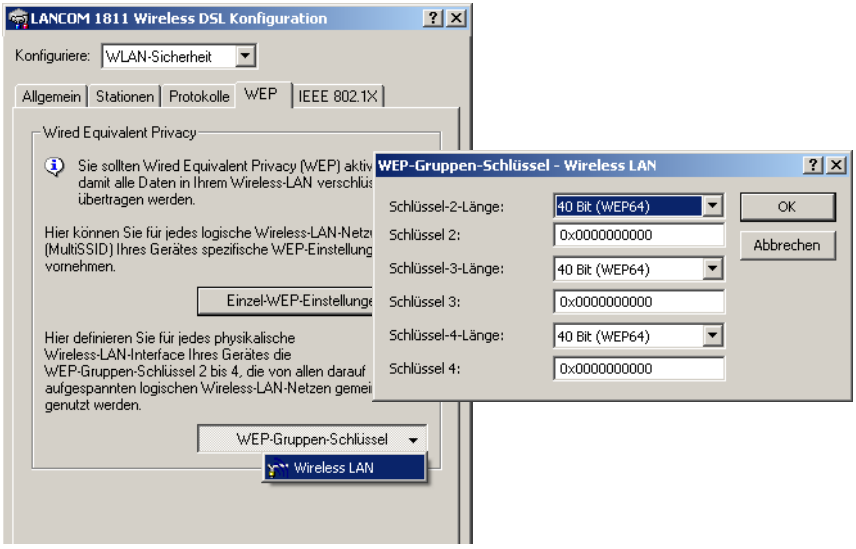

Konfiguration mit WEBconfig oder Telnet

Unter WEBconfig oder Telnet finden Sie die Gruppenschlüssel der physikalischen WLAN-Interfaces auf folgenden Pfaden:

Konfigurationstool	Menü/Tabelle
WEBconfig	Experten-Konfiguration ▶ Setup ▶ Schnittstellen ▶ WLAN-Schnittstellen ▶ Gruppen-Schlüssel
Terminal/Telnet	`cd /Setup/Schnittstellen/WLAN-Schnittstellen/Gruppen-Schluessel`

Regeln für die Eingabe von WEP-Schlüsseln

Die WEP-Schlüssel können als ASCII-Zeichen oder in Hexadezimaler Darstellung eingetragen werden. Die hexadezimale Darstellung beginnt jeweils mit den Zeichen '0x'. Die Schlüssel haben je nach WEP-Verfahren folgende Länge:

Verfahren	ASCII	HEX
WEP 64	5 Zeichen Beispiel: 'aR45Z'	10 Zeichen Beispiel: '0x0A5C1B6D8E'
WEP 128	13 Zeichen	26 Zeichen
WEP 152	16 Zeichen	32 Zeichen

Der ASCII-Zeichensatz umfasst die Zeichen '0' bis'9', 'a' bis 'z', 'A' bis 'Z' sowie die folgenden Sonderzeichen:
! " # $ % & ´ () * + , - ./ : ; < = > ? @ [\ ] ^ _ ' { | } ~

In der HEX-Darstellung wird jedes Zeichen durch ein Zeichenpaar aus den Ziffern '0' bis'9' und den Buchstaben 'A' bis 'F' dargestellt, daher benötigen die HEX-Schlüssel die doppelte Anzahl an Zeichen zur Darstellung.

Wählen Sie die Länge und das Format (ASCII oder HEX) der Schlüssel immer nach den Möglichkeiten der Funknetzwerkkarten aus, die sich in Ihrem WLAN anmelden sollen. Wenn Sie im Access Point eine Verschlüsselung nach WEP 152 eingestellt haben, können manche Clients sich nicht mehr in diesem WLAN anmelden, weil sie die entsprechende Schlüssellänge nicht unterstützen.

12.4.2 Allgemeine WLAN-Einstellungen

Ländereinstellung

Der Betrieb von WLAN-Karten ist international nicht einheitlich geregelt. Die Verwendung von bestimmten Funkkanälen ist z.B. in manchen Ländern nicht erlaubt. Um den Betrieb der LANCOM Access Points auf die in dem jeweiligen Land zulässigen Parameter zu begrenzen, wird für alle physikalischen WLAN-Interfaces gemeinsam das Land eingestellt, in dem der Access Point betrieben wird.

Konfiguration mit LANconfig

Bei der Konfiguration mit LANconfig finden Sie die Ländereinstellung im Konfigurationsbereich 'Interfaces' auf der Registerkarte 'Wireless LAN' in der Gruppe 'Allgemein':

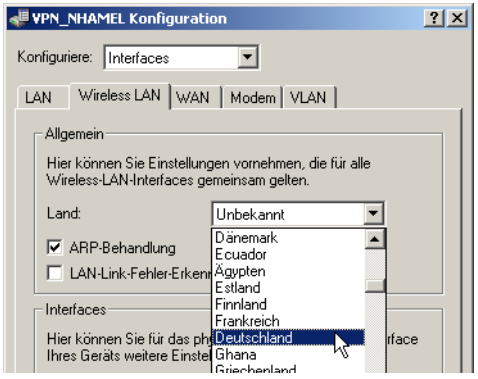

Neben der Ländereinstellung finden sich in dieser Gruppe zwei weitere Parameter:

ARP-Behandlung

- Mobile Stationen im Funknetz, die sich im Stromsparmodus befinden, beantworten die ARP-Anfragen anderer Netzteilnehmer nicht oder nur unzuverlässig. Mit dem Aktivieren der 'ARP-Behandlung' übernimmt der Access Point diese Aufgabe und beantwortet die ARP Anfragen an Stelle der Stationen im Stromsparmodus.

Link-Fehler-Erkennung

- Die 'Link-Fehler-Erkennung' schaltet die WLAN-Karte ab, wenn der Access Point keine Verbindung zum LAN mehr hat.

Konfiguration mit WEBconfig oder Telnet

Unter WEBconfig oder Telnet finden Sie die allgemeinen WLAN-Parameter auf folgenden Pfaden:

Konfigurationstool	Menü/Tabelle
WEBconfig	Experten-Konfiguration ▶ Setup ▶ WLAN
Terminal/Telnet	`cd /Setup/WLAN`

12.4.3 WLAN-Routing (Isolierter Modus)

In der Standardeinstellung wird der Datenverkehr zwischen LAN und WLAN „gebrückt", also transparent übertragen. Dabei verläuft der Datenverkehr zwischen dem drahtgebundenen und den drahtlosen Netzwerk **nicht** über den IP-Router. Damit stehen auch die im IP-Router integrierten Funktionen Firewall und Quality-of-Service nicht für den Datenverkehr zwischen WLAN und LAN zur Verfügung. Um diese Möglichkeiten dennoch zu nutzen, werden die WLAN-Schnittstellen in den „isolierten Modus" versetzt, der Datenverkehr wird gezielt über den IP-Router geleitet.

Damit der IP-Router Daten zwischen LAN und WLAN richtig übertragen kann, müssen die beiden Bereiche über unterschiedliche IP-Adresskreise verfügen und das lokale Routing muss in den IP-Router-Einstellungen aktiviert werden.

Konfiguration mit LANconfig

Bei der Konfiguration mit LANconfig finden Sie das WLAN-Routing im Konfigurationsbereich 'Interfaces' auf der Registerkarte 'LAN' in der Gruppe 'Ethernet-Switch-Einstellungen':

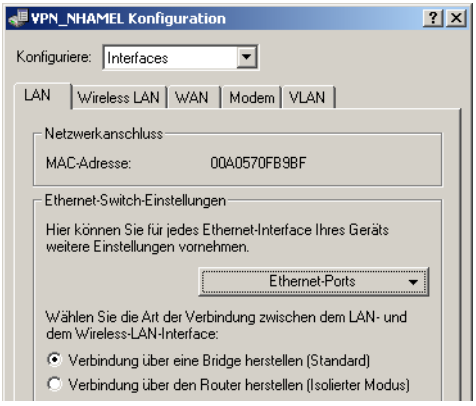

Konfiguration mit WEBconfig oder Telnet

Unter WEBconfig oder Telnet finden Sie das WLAN-Routing auf folgenden Pfaden:

Konfigurationstool	Menü/Tabelle
WEBconfig	Experten-Konfiguration ▶ Setup ▶ LAN-Bridge ▶ Isolierter Modus
Terminal/Telnet	`cd /Setup/LAN-Bridge/Isolierter-Modus`

12.4.4 Die physikalischen WLAN-Schnittstellen

Einstellung der WLAN-Karte

Neben den Parametern für alle WLAN-Karten gemeinsam gelten eine Reihe von Einstellungen für jede WLAN-Karte des Access Points speziell.

Konfiguration mit LANconfig

Bei der Konfiguration mit LANconfig finden Sie die Einstellung der WLAN-Karte im Konfigurationsbereich 'Management' auf der Registerkarte 'Wireless LAN'. Öffnen Sie die Liste der physikalischen WLAN-Schnittstellen mit einem Klick auf die Schaltfläche **Physikalische WLAN-Einst.**

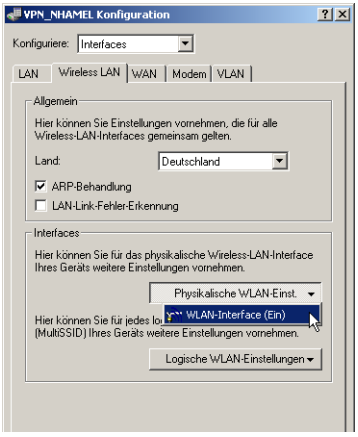

Betriebsart der WLAN-Karte

Betriebsart

LANCOM Wireless-Geräte können grundsätzlich in zwei verschiedenen Betriebsarten arbeiten:

- Als Basisstation (Access Point) stellt es für die WLAN-Clients die Verbindung zu einem kabelgebundenen LAN her.
- Als Client sucht das Gerät selbst die Verbindung zu einem anderen Access Point und versucht sich in einem Funknetzwerk anzumelden. In diesem Fall dient das Gerät also dazu, ein kabelgebundenes Gerät über eine Funkstrecke an eine Basisstation anzubinden.

Wählen Sie die Betriebsart auf der Registerkarte 'Betrieb'. Wenn das WLAN-Interface nicht benötigt wird, kann es vollständig deaktiviert werden.

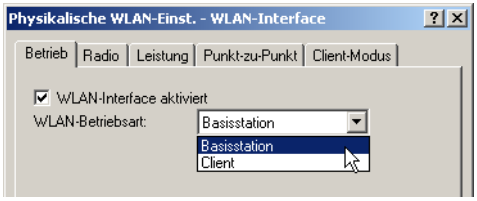

Konfiguration mit WEBconfig oder Telnet

Unter WEBconfig oder Telnet finden Sie die Einstellung der Betriebsart der physikalischen WLAN-Interfaces auf folgenden Pfaden:

Konfigurationstool	Menü/Tabelle
WEBconfig	Experten-Konfiguration ▶ Setup ▶ Schnittstellen ▶ WLAN-Schnittstellen ▶ Betriebs-Einstellungen
Terminal/Telnet	`cd /Setup/Schnittstellen/WLAN-Schnittstellen/Betriebs-Einstellungen`

Radio-Einstellungen

Frequenzband, Unterband

Mit der Auswahl des Frequenzbandes auf der Registerkarte 'Radio' bei den Einstellungen für die physikalischen Interfaces legen Sie fest, ob die WLAN-Karte im 2,4 GHz- oder im 5 GHz-Band arbeitet (siehe auch 'Standardisierte Funkübertragung nach IEEE' → Seite 359), und damit gelichzeitig die möglichen Funkkanäle.

Im 5 GHz-Band kann außerdem ein Unterband gewählt werden, an das wiederum bestimmte Funkkanäle und maximale Sendeleistungen geknüpft sind.

In einigen Ländern ist das DFS-Verfahren zur automatischen Kanalsuche vorgeschrieben. Mit der Wahl des Unterbands wird damit auch der Bereich der Funkkanäle festgelegt, die für die automatische Kanalauswahl verwendet werden kann.

■ Automatische Auswahl der 5GHz-WLAN-Kanäle über DFS mit Black- und White-List

Beim DFS-Verfahren (Dynamic Frequency Selection) wird automatisch eine freie Frequenz gewählt, z. B. um das Stören von Radaranlagen zu verhindern und um die WLAN-Geräte möglichst gleichmäßig über das ganze Frequenzband zu verteilen. Nach dem Einschalten oder Booten wählt das Gerät aus den (z.B. aufgrund der Ländereinstellungen) verfügbaren Kanälen einen zufälligen Kanal aus und prüft, ob auf diesem Kanal ein Radarsignal gefunden wird und ob auf diesem Kanal schon ein anderes Wireless LAN arbeitet. Dieser Scan-Vorgang wird solange wiederholt, bis ein radarfreier Kanal mit möglichst wenig anderen Netzwerken gefunden wurde. Anschließend wird der gewählte Kanal erneut für 60 Sekunden beobachtet, um evtl. auftretende Radarsignale sicher auszuschließen. Die Datenübertragung kann daher durch diesen Scan-Vorgang und die erneute Suche eines freien Kanals für 60 Sekunden unterbrochen werden.

Um diese Pausen in der Datenübertragung bei jedem Kanalwechsel zu verhindern, verlegt ein LANCOM ab der LCOS-Version 5.00 den Scanvorgang **vor** die Auswahl eine konkreten Kanals. Die Informationen über die gescannten Kanäle werden in einer internen Datenbank gespeichert:

- Wurde auf dem Kanal ein Radarsignal gefunden?
- Wieviele andere Netzwerke wurden auf dem Kanal gefunden?

Mit Hilfe dieser Datenbank kann das WLAN-Gerät einen Kanal aus einer Liste der radarfreien Kanäle mit der geringsten Anzahl an anderen Netzwerken auswählen. Nach der Auswahl eines Kanals kann die Datenübertragung dann sofort ohne weitere Wartezeit beginnen.

- Die „Blacklist" dieser Datenbank speichert die Kanäle, die aufgrund der gefundenen Radarsignale geblockt werden. Diese Einträge verschwinden nach jeweils 30 Minuten aus der Liste, um die Informationen ständig auf dem aktuellen Stand zu halten.
- Die „Whitelist" der Datenbank speichert die Kanäle, auf denen kein Radarsignal gefunden wurde. Diese Einträge bleiben für die nächsten 24 Stunden gültig, können aber zwischenzeitlich beim Auftreten eines Radarsignals durch einen Eintrag in der Blacklist überschrieben werden.

Der 60-Sekunden-Scanvorgang wird nur unter den folgenden Voraussetzungen wieder notwendig:

- Das Gerät wird eingeschaltet oder kalt gestartet. In diesem Fall ist die Datebank leer, das Gerät kann nicht aus der Whitelist die bevorzugten Kanäle auswählen.
- Das Gerät ist seit 24 Stunden in Betrieb, die Markierungen der Whitelist sind aus der Datenbank „herausgealtert". In diesem Fall muss die Datenbank neu gefüllt werden.

Damit der 60-Sekunden-Scanvorgang nicht zur unpassenden Zeit ausgelöst wird, können Sie unter Telnet im Menü `/Setup/WLAN` mit dem Befehl set `DFS-Rescan-Stunden [Stunde]` Zeitpunkte einstellen, zu der das Löschen der Datenbank erzwungen wird. Für die Definition der Stunde können die Möglichkeiten der cron-Befehle genutzt werden, z.B. '1,6,13' für einen DFS-Scan immer um 1 Uhr, um 6 und um 13 Uhr oder '0-23/4' für einen DFS-Scan in der Zeit von 0 bis 23 Uhr alle vier Stunden. Voraussetzung für das Erzwingen des DFS-Scans ist eine korrekte Systemzeit im Gerät.

Kanalnummer

Mit dem Funkkanal wird ein Teil des theoretisch denkbaren Frequenzbandes für die Datenübertragung im Funknetz ausgewählt.

Im 2,4 GHz-Band müssen zwei getrennte Funknetze mindestens drei Kanäle auseinander liegen, um Störungen zu vermeiden.

Kompatibilitätsmodus

Im 2,4 GHz-Band gibt es zwei verschiedene Funk-Standards: den IEEE 802.11b-Standard mit einer Übertragungsgeschwindigkeit von bis zu 11 MBit/s und den IEEE 802.11g-Standard mit bis zu 54 MBit/s. Wenn als Frequenzband das 2,4 GHz-Band ausgewählt ist, kann zusätzlich die Übertagungsgeschwindigkeit eingestellt werden.

Bitte beachten Sie, dass sich Clients, die nur einen langsameren Standard unterstützen, sich ggf. nicht mehr in Ihrem WLAN anmelden können, wenn Sie die Übertragungsgeschwindigkeit auf einen hohen Wert einstellen.

Um eine möglichst hohe Übertragungsgeschwindigkeit zu erreichen, gleichzeitig aber auch langsamere Clients nicht auszuschließen, bietet sich der 802.11g/b-Kompatibilitätsmodus an. In diesem Modus arbeitet die WLAN-Karte im

Access Point grundsätzlich nach dem schnelleren Standard, fällt aber auf den langsameren Modus zurück, wenn sich entsprechende Clients im WLAN anmelden. Im '2-MBit-Kompatibilitätsmodus' unterstützt der Access Point auch die älteren 802.11b-Karten mit einer maximalen Übertragungsgeschwindigkeit von 2 MBit/s.

Turbomodus

Wenn Sie gleichzeitig zwei benachbarte, freie Kanäle für die Funkübertragung nutzen, können Sie die Übertragungsgeschwindigkeit auf bis zu 108 MBit/s steigern. Stellen Sie diese Option im 2,4 GHz-Band in der Drop-Down-Liste '2,4 GHz-Modus' ein, im 5 GHz-Band in der entsprechenden Liste '5 GHz-Modus' darunter.

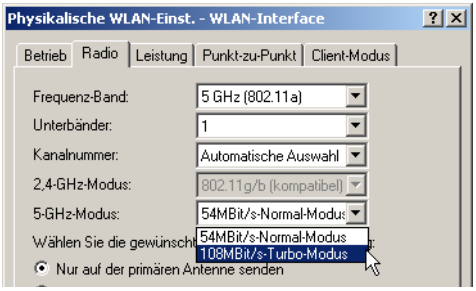

Diversity-Einstellungen

Die Diversity-Einstellungen legen fest, welche Antennen zum Senden bzw. zum Empfangen verwendet werden:

- 'Nur auf der primären Antenne senden' (Rx-Diversity): In dieser Standardeinstellung wird über die am Main-Anschluss des Access Points angeschlossene Antenne gesendet. Zum Empfangen (RX) wird die Antennen ausgewählt, die den bestem Empfang hat (an Main oder AUX).
- 'Automatisch die beste Antenne zum Senden selektieren' (Tx- und Rx-Diversity): Wird die Diversity-Funktion auch auf das Senden angewendet (TX), wird auch zum Senden die Antennen mit dem stärksten Signal ausgewählt.
- 'Auf der primären Antennen Senden und auf der sekundären empfangen' (kein Diversity): Hierbei wird nur die Main-Antenne zum Senden verwendet, zum Empfangen bevorzugt die Antenne am AUX-Anschluss. Mit dieser Variante können Antennen mit sehr hohen Leistungen zum Empfangen eingesetzt werden, die aus rechtlichen Gründen nicht zum Senden verwendet werden dürfen.

Antennen-Gewinn Sendeleistungs-Reduktion

Wenn Antennen mit einer höheren Sendeleistung eingesetzt werden, als in dem jeweiligen Land zulässig, ist ein Dämpfung der Leistung auf den zulässigen Wert erforderlich.

- In das Feld 'Antennen-Gewinn' wird der Gewinn der Antenne abzüglich der tatsächlichen Kabeldämpfung eingetragen. Bei einer AirLancer Extender O-18a-Antenne mit einem Gewinn von 18dBi wird bei einer Kabellänge von 4m Länge mit einer Dämpfung 1dB/m ein 'Antennen-Gewinn' von 18 - 4 = 14 eingetragen. Aus diesem tatsächlichen Antennengewinn wird dann dynamisch unter Berücksichtigung der anderen eingestellten Parameter wie Land, Datenrate und Frequenzband die maximal mögliche Leistung berechnet und abgestrahlt.
- Im Gegensatz dazu reduziert der Eintrag im Feld 'Sendeleistungs-Reduktion' die Leistung immer statisch um den dort eingetragenen Wert, ohne Berücksichtigung der anderen Parameter. Siehe dazu auch 'Aufbau von Outdoor-Funknetz-Strecken' → Seite 418.

Durch die Sendeleistungsreduktion wird nur die abgestrahlte Leistung reduziert. Die Empfangsempfindlichkeit (der Empfangs-Antennengewinn) der Antennen bleibt davon unberührt. Mit dieser Variante können z.B. bei Funkbrücken große Entfernungen durch den Einsatz von kürzeren Kabeln überbrückt werden. Der Empfangs-Antennengewinn wird erhöht, ohne die gesetzlichen Grenzen der Sendeleistung zu übersteigen. Dadurch wird die maximal mögliche Distanz und insbesondere die erreichbare Datenübertragungsgeschwindigkeit verbessert.

Basisstations-Dichte

Mit zunehmender Dichte von Access Points überlagern sich die Empfangsbereich der Antennen. Mit der Einstellung der 'Basisstations-Dichte' kann die Empfangs-Empfindlichkeit der Antennen reduziert werden.

Maximaler Abstand

Bei sehr großen Entfernungen zwischen Sender und Empfänger im Funknetz steigt die Laufzeit der Datenpakete. Ab einer bestimmten Grenze erreichen die Antworten auf die ausgesandten Pakete den Sender nicht mehr innerhalb der erlaubten Zeit. Mit der Angabe des maximalen Abstands kann die Wartezeit auf die Antwortzen erhöht werden. Diese Distanz wird umgerechnet in eine Laufzeit, die den Datenpakete bei der drahtlosen Kommunikation zugestanden werden soll.

Konfiguration mit WEBconfig oder Telnet

Unter WEBconfig oder Telnet finden Sie die Radio-Parameter auf folgenden Pfaden:

Konfigurationstool	Menü/Tabelle
WEBconfig	Experten-Konfiguration ▶ Setup ▶ Schnittstellen ▶ WLAN-Schnittstellen ▶ Radio-Einstellungen
Terminal/Telnet	`cd /Setup/Schnittstellen/WLAN-Schnittstellen/Radio-Einstellungen`

Punkt-zu-Punkt-Verbindungen

Access Points können nicht nur mit mobilen Clients kommunizieren, sie können auch Daten von einer Basisstation zur anderen übertragen. Auf der Registerkarte 'Punkt-zu-Punkt' bei den Einstellungen für die physikalischen Interfaces legen Sie fest, ob auch der Datenaustausch mit anderen Access Points erlaubt sein soll. Zur Auswahl stehen:

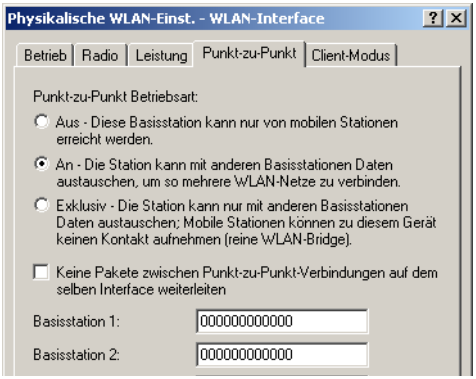

- Punkt-zu-Punkt 'Aus': Die Basisstation kann nur mit mobilen Clients kommunizieren
- Punkt-zu-Punkt 'An': Die Basisstation kann mit anderen Basistationen und mit mobilen Clients kommunizieren
- Punkt-zu-Punkt 'Exklusiv': Die Basisstation kann nur mit anderen Basistationen kommunizieren

In den Eingabefeldern werden die MAC-Adressen der WLAN-Karten eingetragen, zu denen eine Punkt-zu-Punkt-Verbindung aufgebaut wird (maximal 7).

Bitte beachten Sie, hier nur die MAC-Adressen der WLAN-Karten auf der anderen Seite der Verbindung einzutragen! Nicht die eigenen MAC-Adressen und nicht die MAC-Adressen von anderen Interfaces, die möglicherweise in den Basisstationen vorhanden sind.

Konfiguration mit WEBconfig oder Telnet

Unter WEBconfig oder Telnet finden Sie die Einstellungen für die Punkt-zu-Punkt-Verbindungen auf folgenden Pfaden:

Konfigurationstool	Menü/Tabelle
WEBconfig	Experten-Konfiguration ▶ Setup ▶ Schnittstellen ▶ WLAN-Schnittstellen ▶ Interpoint-Einstellungen
Terminal/Telnet	`cd /Setup/Schnittstellen/WLAN-Schnittstellen/Interpoint-Einstellungen`

Client-Modus

Wenn das LANCOM Wireless-Gerät als Client betrieben wird, können auf der Registerkarte 'Client-Modus' bei den Einstellungen für die physikalischen Interfaces noch weitere Einstellungen bzgl. des Verhaltens als Client vorgenommen werden.

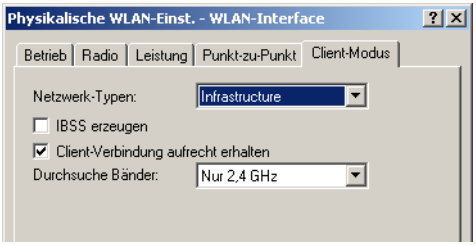

Netzwerktypen

Mit der Auswahl der 'Netzwerktypen' wird festgelegt, ob sich die Station nur an Infrastruktur- oder auch in Adhoc-Netzwerken anmelden darf. Weitere Informationen zu diesen Netzwerktypen finden Sie unter 'Der Ad-hoc-Modus' → Seite 362 und 'Das Infrastruktur-Netzwerk' → Seite 363.

IBBS erzeugen

Wenn die Station selbst ein IBBS (Independent Basic Service Set), also ein Adhoc-Netzwerk aufbauen kann, verbindet sich die Station auch mit anderen WLAN-Clients. Bei der Anbindung von Geräten mit einer Clientstation ist das aber meistens nicht erwünscht bzw. nicht erforderlich.

Client-Verbindung aufrecht erhalten

Mit dieser Option hält die Client-Station die Verbindung zur Basisstation aufrecht, auch wenn von den angeschlossenen Geräten keine Datenpakete gesendet werden. Ist diese Option ausgeschaltet, wird die Clientstation automatisch aus dem Funknetzwerk abgemeldet, wenn für eine bestimmte Zeit keine Pakete über die WLAN-Verbindung fließen.

Durchsuchte Bänder

Legen Sie hier fest, ob die Clientstation nur das 2,4 GHz-, nur das 5 GHz-Band oder alle verfügbaren Bänder absuchen soll, um eine Basisstation zu finden.

Bevorzugte BSS-ID

Wenn sich die Clientstation nur bei einem bestimmten Access Point einbuchen soll, können Sie hier die MAC-Adresse der WLAN-Karte aus diesem Access Point eintragen.

Adress-Anpassung

Im Client-Modus ersetzt die Clientstation üblicherweise die MAC-Adressen in den Datenpaketen der an ihr angeschlossenen Geräte durch die eigene MAC-Adresse. Der Access-Point auf der anderen Seite der Verbindung „sieht" also immer nur die MAC-Adresse der Clientstation, nicht jedoch die MAC-Adresse der oder des angeschlossenen Rechners.

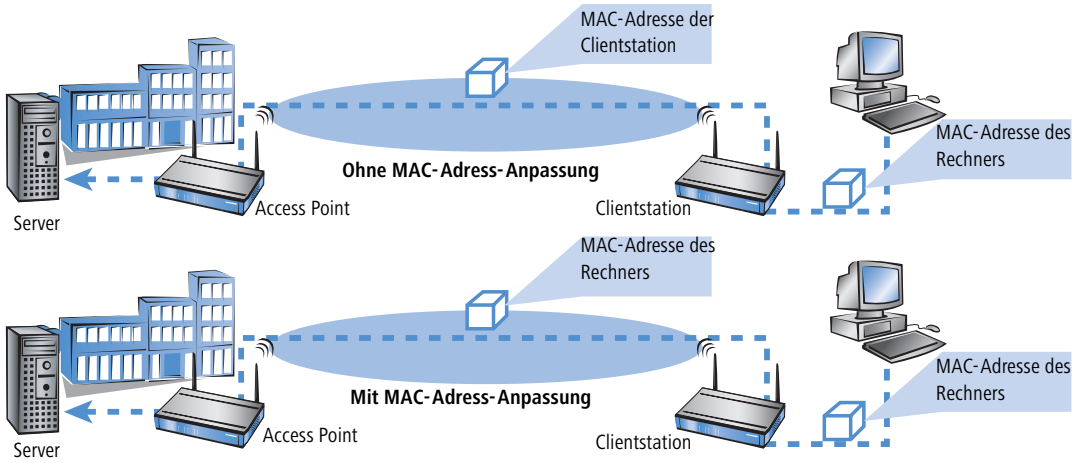

In manchen Installationen ist es jedoch gewünscht, dass die MAC-Adresse eines Rechners und nicht die der Clientstation an den Access Point übertragen wird. Mit der Option 'Adress-Anpassung' wird das Ersetzen der MAC-Adresse durch die Clientstation unterbunden, die Datenpakete werden mit der originalen MAC-Adresse übertragen.

Die Adress-Anpassung funktioniert nur, wenn an die Clientstation nur **ein** Rechner angeschlossen ist!

Client-Bridge-Unterstützung

Während mit der Adress-Anpassung ('Adress-Anpassung' → Seite 397) nur die MAC-Adresse eines **einzigen** angeschlossenen Gerätes für den Access Point sichtbar gemacht werden kann, werden über die Client-Bridge-Unterstützung alle MAC-Adressen der Stationen im LAN hinter der Clientstationen transparent an den Access Point übertragen.

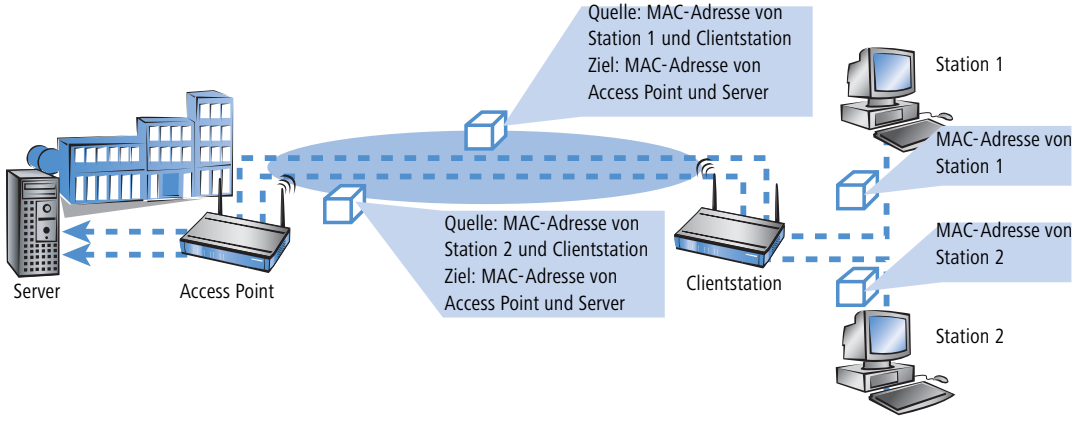

Dazu werden in dieser Betriebsart nicht die beim Client-Modus üblichen drei MAC-Adressen verwendet (in diesem Beispiel für Server, Access Point und Clientstation), sondern wie bei Punkt-zu-Punkt-Verbindungen vier Adressen (zusätzlich die MAC-Adresse der Station im LAN der Clientstation). Die volltransparente Anbindung eines LANs an der Clientstation ermöglicht die gezielte Übertragung der Datenpakete im WLAN und damit Funktionen wie TFTP-Downloads, die über einen Broadcast angestossen werden.

Der Client-Bridge-Modus hat folgende Vorteile gegenüber den anderen Verfahren:

- Gegenüber dem „normalen" Client-Modus entfällt die Adress-Übersetzung (Maskierung) in der Clientstation.
- Gegenüber den Punkt-zu-Punkt-Verbindungen entfällt die manchmal unerwünschte feste Eintragung der MAC-Adressen. Darüber hinaus können mit dem Client-Bridge-Modus mehr als sechs Verbindungen (Einschränkung bei P2P) eingerichtet werden.

Der Client-Bridge-Modus kann ausschließlich zwischen zwei LANCOM-Geräten verwendet werden. Die Verwendung des Client-Bridge-Modus muss in den Einstellungen für das logische Netzwerk des Access Points ebenfalls aktiviert werden.

Konfiguration mit WEBconfig oder Telnet

Unter WEBconfig oder Telnet finden Sie die Einstellungen für den Client-Modus auf folgenden Pfaden:

Konfigurationstool	Menü/Tabelle
WEBconfig	Experten-Konfiguration ▶ Setup ▶ Schnittstellen ▶ WLAN-Schnittstellen ▶ Client-Einstellungen
Terminal/Telnet	`cd /Setup/Schnittstellen/WLAN-Schnittstellen/Client-Einstellungen`

12.4.5 Die logischen WLAN-Schnittstellen

Jede physikalische WLAN-Schnittstelle kann bis zu acht verschiedene logische Funknetzwerke aufspannen (Multi-SSID). Für jedes dieser Funknetze können bestimmte Parameter speziell definiert werden, ohne dass zusätzliche Access Points benötigt werden.

Konfiguration mit LANconfig

Bei der Konfiguration mit LANconfig finden Sie die Einstellung der logischen WLAN-Interfaces im Konfigurationsbereich 'Interfaces' auf der Registerkarte 'Wireless LAN'. Öffnen Sie die Liste der logischen WLAN-Schnittstellen mit einem Klick auf die Schaltfläche **Logische WLAN-Einstellungen** und wählen Sie das gewünsche logische Interface aus.

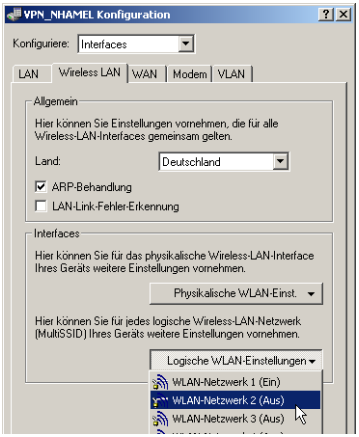

Netzwerkeinstellungen

Aktivieren

Mit dem Schalter 'WLAN-Netzwerk aktiviert' kann das logische WLAN separat ein- oder ausgeschaltet werden.

SSID einstellen

Stellen Sie für jedes benötigte logische Funknetzwerk auf der Registerkarte 'Netzwerk' bei den Einstellungen für die logischen Interfaces eine eindeutige SSID (den Netzwerknamen) ein. Nur solche Netzwerkkarten, die über die gleiche SSID verfügen, können sich in diesem Funknetzwerk anmelden.

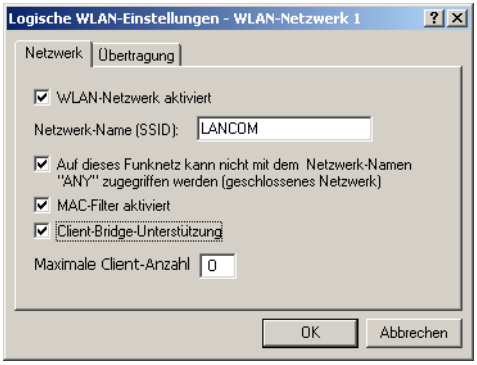

Closed-Network-Modus

Sie können Ihr Funk-LAN entweder in einem öffentlichen oder in einem privaten Modus betreiben. Ein Funk-LAN im öffentlichen Modus kann von Mobilstationen in der Umgebung ohne weiteres kontaktiert werden. Durch Aktivieren der Closed-Network-Funktion versetzen Sie Ihr Funk-LAN in einen privaten Modus. In dieser Betriebsart sind Mobilstationen ohne Kenntnis des Netzwerknamens (SSID) von der Teilnahme am Funk-LAN ausgeschlossen.

Schalten Sie den 'Closed-Network-Modus' ein, wenn Sie verhindern möchten, dass sich WLAN-Clients mit der SSID 'Any' in Ihrem Funknetzwerk anmelden.

MAC-Filter aktiviert

In der MAC-Filterliste (**WLAN-Sicherheit ▶ Stationen ▶ Stationen**) werden die MAC-Adressen der Clients hinterlegt, die sich bei einem Access Point einbuchen dürfen. Mit dem Schalter 'MAC-Filter aktiviert' kann die Verwendung der MAC-Filterliste gezielt für einzelne logische Netzwerke ausgeschaltet werden.

Die Verwendung der MAC-Filterliste ist auf jeden Fall erforderlich für logische Netzwerke, in denen sich die Clients mit einer individuellen Passphrase über LEPS anmelden. Die bei LEPS verwendete Passphrase wird ebenfalls in der MAC-Filterliste eingetragen. Für die Anmeldung mit einer individuellen Passphrase wird daher immer die MAC-Filterliste beachtet, auch wenn diese Option hier deaktiviert ist.

Maximale Client-Anzahl

Legen Sie hier die maximale Anzahl der Clients fest, die sich bei diesem Access Point einbuchen dürfen. Weitere Clients, die sich über diese Anzahl hinaus anmelden wollen, werden abgelehnt.

Client-Bridge-Unterstützung

Aktivieren Sie diese Option für einen Access Point, wenn Sie im WLAN-Client-Modus für eine Clientstation die Client-Bridge-Unterstützung aktiviert haben ('Client-Bridge-Unterstützung' → Seite 398).

Der Client-Bridge-Modus kann ausschließlich zwischen zwei LANCOM-Geräten verwendet werden.

Konfiguration mit WEBconfig oder Telnet

Unter WEBconfig oder Telnet finden Sie die Netzwerk-Einstellungen für die logischen WLAN-Interfaces auf folgenden Pfaden:

Konfigurationstool	Menü/Tabelle
WEBconfig	Experten-Konfiguration ▶ Setup ▶ Schnittstellen ▶ WLAN-Schnittstellen ▶ Netzwerk-Einstellungen
Terminal/Telnet	`cd /Setup/Schnittstellen/WLAN-Schnittstellen/Netzwerk-Einstellungen`

Einstellungen für die Übertragung

Die Details für die Datenübertragung auf dem logischen Interface stellen Sie auf der Registerkarte 'Übertragung' ein.

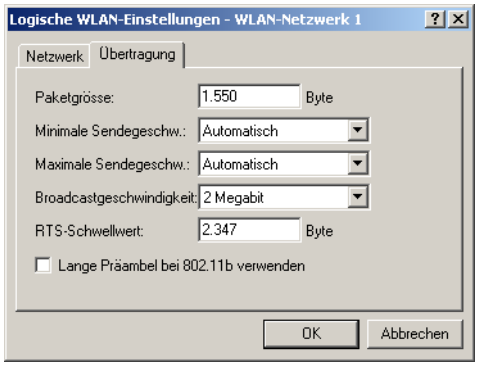

Paketgröße

Bei kleinen Datenpaket ist die Gefahr für Übertragungsfehler geringer als bei großen Paketen, allerdings steigt auch der Anteil der Header-Informationen am Datenverkehr, die effektive Nutzlast sinkt also. Erhöhen Sie den voreingestellten Wert nur, wenn das Funknetzwerk überwiegend frei von Störungen ist und nur wenig Übertragungsfehler auftreten. Reduzieren Sie den Wert entsprechend, um die Übertragungsfehler zu vermeiden.

Minimale und maximale Geschwindigkeit

Der Access Point handelt mit den angeschlossenen WLAN-Clients die Geschwindigkeit für die Datenübertragung normalerweise fortlaufend dynamisch aus. Dabei passt der Access Point die Übertragungsgeschwindigkeit an die Empfangslage aus. Alternativ können Sie hier die minimalen und maximalen Übertragungsgeschwindigkeiten fest vorgeben, wenn Sie die dynamische Geschwindigkeitsanpassung verhindern wollen.

Broadcastgeschwindigkeit

Die eingestellte Broadcastgeschwindgkeit sollte es auch unter ungünstigen Bedingungen erlauben, die langsamsten Clients im WLAN zu erreichen. Stellen Sie hier nur dann eine höhere Geschwindigkeit ein, wenn alle Clients in diesem logischen WLAN auch „schneller" zu erreichen sind.

RTS-Schwellwert

Mit dem RTS-Schwellwert wird das Phänomen der „Hidden-Station" vermieden.

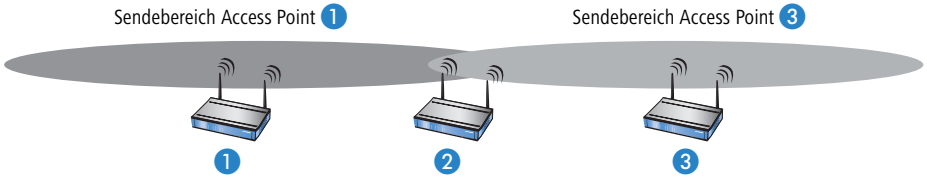

Dabei sind drei Access Points 1, 2, und 3 so positioniert, dass zwischen den beiden äußeren Geräten keine direkte Funkverbindung mehr möglich ist. Wenn nun 1 ein Paket an 2 sendet, bemerkt 3 diesen Vorgang nicht, da er außerhalb des Sendebereichs von 1 steht. 3 sendet also möglicherweise während der laufenden Übertragung von 1 ebenfalls ein Paket an 2, denn 3 hält das Medium (in diesem Falle die Funkverbindung) für frei. Es kommt zur Kollision, keine der beiden Übertragungen von 1 oder 3 nach 2 ist erfolgreich. Um diese Kollisionen zu vermeiden, wird das RTS/CTS-Protokoll eingesetzt.

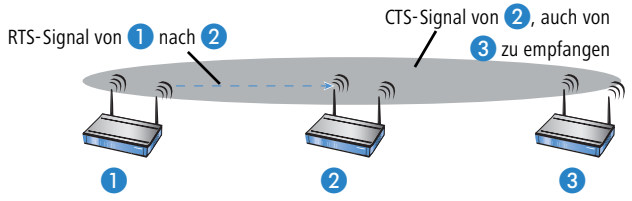

Dazu schickt 1 vor der eigentlichen Übertragung ein RTS-Paket an 2, das 2 mit einem CTS beantwortet. Das von 2 ausgestrahle CTS ist jetzt aber in „Hörweite" von 3, so dass 3 mit seinem Paket an 2 warten kann. Die RTS- und CTS-Signale beinhalten jeweils eine Zeitangabe, wie lange die folgende Übertragung dauern wird.

Eine Kollision bei den recht kurzen RTS-Pakete ist sehr unwahrscheinlich, die Verwendung von RTS/CTS erhöht aber dennoch den Overhead. Der Einsatz dieses Verfahrens lohnt sich daher nur für längere Datenpakete, bei denen Kollisionen wahrscheinlich sind. Mit dem RTS-Schwellwert wird eingestellt, ab welcher Paketlänge das RTS/CTS eingesetzt werden soll. Der passende Werte ist in der jeweiligen Umgebung im Versuch zu ermitteln.

Lange Präambel bei 802.11b

Normalerweise handeln die Clients im 802.11b-Modus die Länge der zu verwendenden Präambel mit dem Access Point selbst aus. Stellen Sie hier die „lange Präambel" nur dann fest ein, wenn die Clients diese feste Einstellung verlangen.

12.4.6 Zusätzliche WLAN-Funktionen

Neben der den verschiedenen Verschlüsselungs-Möglichkeiten 802.11i/AES, WPA/TKIP oder WEP und dem Closed-Network gibt es noch eine Reihe weiterer Funktionen, mit denen der Betrieb eines Funknetzwerks abgesichert werden kann. Mit der Redirect-Funktion kann die Anbindung von WLAN-Clients in wechselnden Umgebungen komfortabel gesteuert werden. Da diese Funktionen teilweise auch für andere Module des LANCOM LCOS von Bedeutung sind, finden sich die Konfigurationsparameter in Bereichen außerhalb der WLAN-Einstellung.

IEEE 802.1x/EAP

Der internationale Industrie-Standard IEEE 802.1x und das **E**xtensible **A**uthentication **P**rotocol (EAP) ermöglichen Basis-Stationen die Durchführung einer zuverlässigen und sicheren Zugangskontrolle. Die Zugangsdaten können zentral auf einem RADIUS-Server verwaltet und von der Basis-Station bei Bedarf von dort abgerufen werden.

Diese Technologie ermöglicht außerdem den gesicherten Versand und den regelmäßigen automatischen Wechsel von WEP Schlüsseln. Auf diese Weise verbessert IEEE 802.1x die Sicherungswirkung von WEP.

In Windows XP ist die IEEE-802.1x-Technologie bereits fest integriert. Für andere Betriebssysteme existiert Client-Software.

Konfiguration mit LANconfig

Bei der Konfiguration mit LANconfig finden Sie die IEEE-802.1x-Einstellungen im Konfigurationsbereich 'Benutzer-Anmeldung'. Entscheiden Sie hier ob Sie IEEE-802.1x aktivieren möchten. Bei aktiviertem IEEE-802.1x ist es zwingend erforderlich, einen RADIUS-Server für die IEEE-802.1x Authentifizierung anzugeben.

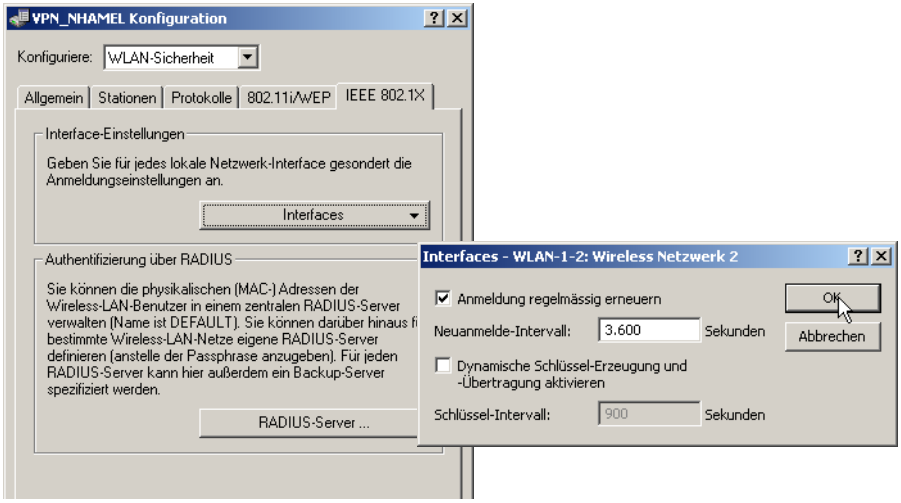

Konfiguration mit WEBconfig oder Telnet

Unter WEBconfig oder Telnet finden Sie die IEEE-802.1x-Einstellungen auf folgenden Pfaden:

Konfigurationstool	Menü/Tabelle
WEBconfig	Experten-Konfiguration ▶ Setup ▶ IEEE802.1x ▶ Ports
Terminal/Telnet	`cd /Setup/IEEE802.1x/Ports`

IPSec-over-WLAN

Nur mit LANCOM VPN Option. Nicht mit allen LANCOM-Geräten möglich.

Mit Hilfe der IPSec-over-WLAN-Technologie kann zusätzlich zu den bereits vorgestellten Sicherheitsmechanismen ein Funknetzwerk für besonders sensiblen Datenaustausch optimal abgesichert werden. Dazu wird die LANCOM Wireless Basisstation mit der LANCOM VPN Option zum VPN Gateway aufgerüstet. Zusätzlich zur Verschlüsselung per 802.11i, WPA oder WEP bietet das LANCOM Wireless somit die Möglichkeit, die Funkstrecke über ein IPSec-basiertes VPN zu verschlüsseln.

12.5 Erweiterte WLAN-Protokoll-Filter

Mit dem Protokoll-Filter können Sie die Behandlung von bestimmten Datenpaketen bei der Übertragung aus dem WLAN ins LAN beeinflussen. Mit Hilfe von entsprechenden Regeln wird dabei festgelegt, welche Datenpakete erfasst werden sollen, für welche Interfaces der Filter gilt und welche Aktion mit den Datenpaketen ausgeführt werden soll.

Konfiguration

Die Parameter zur Einstellung der Protokoll-Filter finden Sie auf folgenden Pfaden:

Konfigurationstool	Menü/Tabelle
LANconfig	WLAN-Sicherheit ▶ Protokolle
WEBconfig	Experten-Konfiguration ▶ Setup ▶ LAN-Bridge ▶ Protokoll-Tabelle
Terminal/Telnet	`cd /Setup/LAN-Bridge/Protokoll-Tabelle`

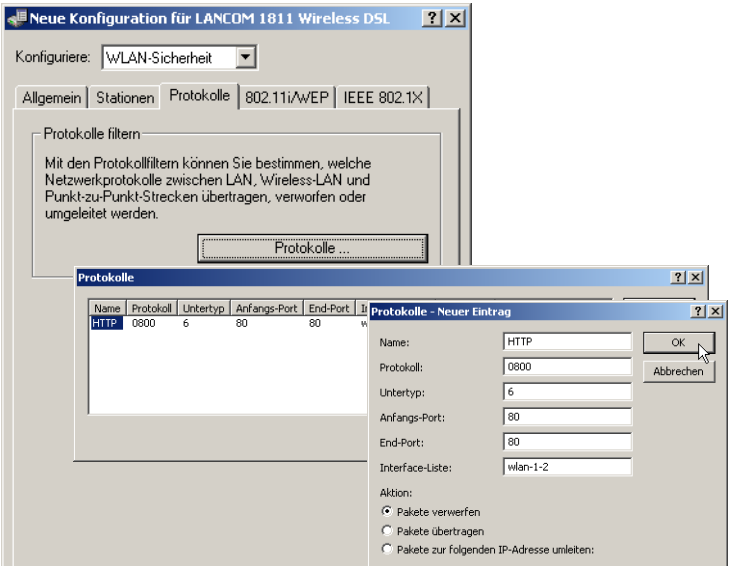

12.5.1 Die Parameter der Protokoll-Filter

Die Protokoll-Tabelle kann bis zu 128 Einträge aufnehmen. Legen Sie für jedes Protokoll, das einer besonderen Behandlung bedarf, einen Eintrag in der Protokoll-Tabelle an. Geben Sie dabei folgende Werte ein:

- **Name**: frei wählbarer Name für den Filtereintrag [maximal 16 Zeichen]
- **DHCP-Source-MAC**: Aktivierung des DHCP-Adress-Tracking.
  - **Ja**: Die Regel trifft zu, wenn die Quell-MAC-Adresse des Pakets in der Tabelle unter `Status > LAN-Bridge-Statistiken > DHCP-Tabelle` als Adresse verzeichnet ist, die eine IP-Adresse per DHCP bezogen hat.
  - **Nein**: Die Regel trifft zu, dies nicht der Fall ist.
  - **Irrelevant**: Die Quell-MAC-Adresse findet keine Beachtung.

Wenn das DHCP-Adress-Tracking aktiviert ist, werden die in der Regel evtl. eingetragenen IP-Adressen nicht beachtet. Weitere Informationen finden Sie unter 'DHCP-Adress-Tracking' → Seite 409.

- **Ziel-MAC-Adresse**: Die MAC-Adresse des Clients, zu dem das Paket übertragen werden soll.
  Wird keine Ziel-MAC-Adresse eingetragen, so gilt dieser Filter für **alle** Pakete.
- **Protokoll**: z.B. '0800' für IP.
  Wird als Protokoll eine '0' eingetragen, so gilt dieser Filter für **alle** Pakete.
- **IP-Netzwerk** und **IP-Netzmaske**: Die IP-Adresse des Netzwerks, für das dieser Filter gilt. Nur IP-Pakete, deren Quell- und Ziel-IP-Adressen in diesem Netzwerk liegen, werden von der Regel erfasst.
  Wird kein Netzwerk eingetragen, so gilt dieser Filter für **alle** Pakete.
- **Unterprotokoll**: z.B. '6' für TCP.
  Wird als Unterprotokoll eine '0' eingetragen, so gilt dieser Filter für **alle** Pakete des eingetragenen Protokolls.
- **Port-Start** und **Port-Ende**: z.B. je '80' für HTTP.
  Wird für den Anfangs-Port eine '0' eingetragen, so gilt dieser Filter für alle Ports des entsprechenden Protokolls/ Unterprotokolls. Wird für den End-Port eine '0' eingetragen, gilt der Anfangs-Port auch als End-Port.

Listen mit den offiziellen Protokoll- und Portnummern finden Sie im Internet unter www.iana.org.

- **Aktion**: Aktion, für die Datenpakete ausgeführt wird, die mit dieser Regel erfasst werden:
  - □ **Durchlassen**: Das Paket wird ohne Veränderung weitergeleitet.
  - □ **Verwerfen**: Das Paket wird vollständig verworfen.
  - □ **Umleiten**: Das Paket wird weitergeleitet, dabei werden jedoch die Ziel-IP-Adresse und die Ziel-MAC-Adresse verändert.
- **Interface-Liste**: Liste der Schnittstellen, für die der Filter gilt.
  Als Interfaces können alle LAN-Interfaces, DMZ-Interfaces, die logischen WLAN-Netze und die Point-to-Point-Strecken im WLAN eingetragen werden.

  Die Interfaces werden z.B. in der Form 'LAN-1' für das erste LAN-Interface oder 'WLAN-2-3' für das dritte logische WLAN-Netz auf dem zweiten physikalischen WLAN-Interface oder 'P2P-1-2' für die zweite Point-to-Point-Strecke auf dem ersten physikalischen WLAN-Interface angegeben.

  Gruppen von Interfaces können in der Form 'WLAN-1-1~WLAN-1-6' (logische WLANs 1 bis 6 auf dem ersten physikalischen WLAN-Interface) oder mit Wildcard als 'P2P-1-*' (alle P2P-Strecken auf dem ersten physikalischzen Interface) angegeben werden.

Nur Filter-Regeln mit gültigen Einträgen in der Interface-Liste sind aktiv. Eine Regel ohne Angabe der Interfaces gilt nicht für alle, sondern wird ignoriert.

- **Umleite-IP-Adresse**: Ziel-IP-Adresse für die Aktion 'Umleiten'

Bei einem Redirect wird die Ziel-IP-Adresse der Pakete durch die hier eingetragene Umleite-IP-Adresse ersetzt. Zusätzlich wird die Ziel-MAC-Adresse durch die MAC-Adresse ersetzt, die über ARP für die Umleite-IP-Adresse ermittelt wurde.

Wenn die Ziel-MAC-Adresse nicht über ARP ermittelt werden konnte, wird das Paket nicht umgeleitet, sondern verworfen.

Beispiel:

Name	DHCP-Src-MAC	Ziel-MAC-Adr.	Prot.	IP-Adresse	IP-Netzwerk	Untertyp	Anfangs-Port	End-Port	Interface-Liste	Aktion	Umleite-IP-Adresse
ARP	irrelevant	000000000000	0806	0.0.0.0	0.0.0.0	0	0	0	WLAN-1-2	Durchlassen	0.0.0.0
DHCP	irrelevant	000000000000	0800	0.0.0.0	0.0.0.0	17	67	68	WLAN-1-2	Durchlassen	0.0.0.0
TELNET	irrelevant	000000000000	0800	0.0.0.0	0.0.0.0	6	23	23	WLAN-1-2	Umleiten	192.168.11.5
ICMP	irrelevant	000000000000	0800	0.0.0.0	0.0.0.0	1	0	0	WLAN-1-2	Durchlassen	0.0.0.0
HTTP	irrelevant	000000000000	0800	0.0.0.0	0.0.0.0	6	80	80	WLAN-1-2	Umleiten	192.168.11.5

ARP, DHCP, ICMP werden durchgelassen, Telnet und HTTP werden umgleitet auf 192.168.11.5, alle anderen Pakete werden verworfen.

12.5.2 Ablauf der Filterprüfung

Solange für ein Interface keine Filter-Regeln definiert sind, werden alle Pakete von diesem Interface sowie alle Pakete für dieses Interface ohne Veränderung übertragen. Sobald für ein Interface eine Filter-Regel definiert wurde, werden alle Pakete, die über dieses Interface übertragen werden sollen, vor der Bearbeitung geprüft.

① Im ersten Schritt werden aus den Pakete die zur Prüfung benötigten Informationen ausgelesen:

- DHCP-Source-MAC
- Ziel-MAC-Adresse des Paketes
- Protokoll, z.B. IPv4, IPX, ARP
- Subprotokoll, z.B. TCP, UDP oder ICMP für IPv4-Pakete, ARP Request oder ARP Response für ARP-Pakete
- IP-Adresse und Netzmaske (Quelle und Ziel) für IPv4-Pakete
- Quell- und Ziel-Port für IPv4-TCP- oder IPv4-UDP-Pakete

② Diese Informationen werden im zweiten Schritte gegen die Angaben aus den Filter-Regeln geprüft. Dabei werden alle Regeln berücksichtigt, bei denen das Quell- **oder** das Ziel-Interface in der Interface-Liste enthalten sind. Die Prüfung der Regeln verhält sich für die einzelnen Werte wie folgt:

- Für DHCP-Source-MAC, Protokoll und Unterprotokoll werden die aus den Pakete ausgelesenen Werte mit den Werten der Regel auf Übereinstimmung geprüft.
- Bei IP-Adressen werden die Quell- **und** die Ziel-Adresse des Pakets daraufhin geprüft, ob sie in dem Bereich liegen, der durch die IP-Adresse und die Netzmaske der Regel gebildet wird.
- Quell- und den Zielports werden daraufhin geprüft, ob sie im Bereich zwischen Anfangs- und End-Port liegen.

Wenn keiner der spezifizierten (nicht durch Wildcards gefüllten) Werte der Regel mit den aus dem Paket ausgelesenen Werten übereinstimmt, wird die Regel als nicht zutreffend betrachtet und ausgelassen. Falls mehrere Regeln zutreffen, wird die Aktion der Regel ausgeführt, die am genauesten zutrifft. Dabei gelten die Parameter als genauer, je weiter unten Sie in der Liste der Parameter stehen bzw. je weiter rechts sie in der Protokoll-Tabelle auftauchen.

Wenn für ein Interface Regeln definiert sind, bei einem Paket von bzw. für dieses Interface jedoch keine Übereinstimmung mit einer der Regeln gefunden werden kann, dann wird für das Paket die Default-Regel für das Interface verwendet. Die Default-Regel ist für jedes Interface mit der Aktion 'verwerfen' vorkonfiguriert, aber nicht sichtbar in der Protokoll-Tabelle. Um die Default-Regel für ein Interface zu modifizieren, wird eine Regel mit dem Namen 'default-drop' angelegt, die neben den entsprechenden Interface-Bezeichnungen nur Wildcards und die gewünscht Aktion enthält.

Die Prüfung der MAC-Adressen verhält sich bei Paketen, die über das entsprechende Interface verschickt werden, anders als bei eingehenden Paketen.

- Bei den ausgehenden Paketen wird die aus dem Paket ausgelesene Quell-MAC-Adresse gegen die in der Regel eingetragene Ziel-MAC-Adresse geprüft.
- Die aus dem Paket ausgelesene Ziel-MAC-Adresse werden daraufhin geprüft, ob sie in der Liste der aktuell aktiven DHCP-Clients enthalten sind.
- Regeln mit der Aktion 'Umleiten' werden ignoriert, wenn sie für ein Interface zutreffen, auf dem das Paket verschickt werden soll.

③ Im dritten Schritt wird die Aktion der zutreffenden Regel ausgeführt.

12.5.3 Redirect-Funktion

Die Funktion des Redirect

Mit der Aktion 'Umleiten' (Redirect) können IPv4-Pakete nicht nur übertragen oder verworfen werden, sondern gezielt zu einem bestimmten Ziel übermittelt werden. Dazu wird die Ziel-IP-Adresse des Pakets durch die in der Regel eingetragene Umleite-IP-Adresse ersetzt, die Ziel-MAC-Adresse des Pakets wird durch die per ARP ermittelte, zur Umleite-IP-Adresse gehörige MAC-Adresse ersetzt.

Damit die umgeleiteten Pakete auf dem „Rückweg“ auch wieder den richtigen Absender finden, werden in einer dynamischen Tabelle automatisch Filter-Regeln angelegt, die für die ausgehenden Pakete auf diesem Interface

genutzt werden. Diese Tabelle kann unter `Status > LAN-Bridge > Verbindungs-Tabelle` eingesehen werden. Die Regeln in dieser Tabelle haben eine höhere Priorität als andere passende Regeln mit den Aktionen 'Übertragen' oder 'Verwerfen'.

Anwendungsbeispiel

Die Teilnehmer (Clients) in Funknetzwerken haben vor allem eine Eigenschaft oft gemeinsam: eine hohe Mobilität. Die Clients verbinden sich also nicht unbedingt immer mit dem gleichen Access Point, sondern wechseln den Access Point und das zugehörige LAN relativ häufig.

Die Redirect-Funktion hilft dabei, die Anwendungen von WLAN-Clients bei der Übertragung in das LAN automatisch immer auf den richtigen Zielrechner einzustellen. Wenn die Anfragen von WLAN-Clients über HTTP aus einem bestimmten logischen Funknetzwerk immer auf einen bestimmten Server im LAN umgeleitet werden sollen, wird für das entsprechende Protokoll ein Filtereintrag mit der Aktion 'Umleiten' für das gewünschte logische WLAN-Interface aufgestellt.

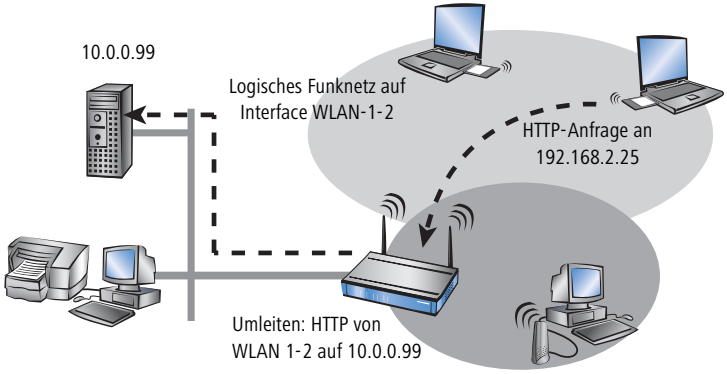

Alle Anfragen mit diesem Protokoll aus diesem logischen Funknetz werden dann automatisch umgeleitet auf den Zielserver im LAN. Bei der Rückübertragung der Datenpakete werden die entsprechenden Absenderadressen und Ports aufgrund der Einträge in der Verbindungsstatistik wieder eingesetzt, so dass ein störungsfreier Betrieb in beiden Richtungen möglich ist.

12.5.4 DHCP-Adress-Tracking

Mit dem DHCP-Adress-Tracking wird nachgehalten, welche Clients ihre IP-Adresse über DHCP erhalten haben. Die entsprechenden Informationen werden für ein Interface automatisch in einer Tabelle unter `Status > LAN-Bridge-Statistiken > DHCP-Tabelle` geführt. DHCP-Tracking wird auf einem Interface aktiviert, wenn für dieses Interface mindestens eine Regel definiert ist, bei denen 'DHCP-Source-MAC' auf 'Ja' steht.

Die Anzahl der Clients, die über DHCP mit einem Interface verbunden sein dürfen, kann in der Port-Tabelle unter `Setup > LAN-Bridge > Port-Daten` eingestellt werden. Mit dem Eintrag von '0' können sich

beliebig viele Clients an diesem Interface über DHCP anmelden. Würde die maximale Anzahl der DHCP-Clients bei einem weiteren Anmeldeversuch überschritten, so wird der älteste Eintrag aus der Liste entfernt.

Bei der Prüfung der Datenpakete werden die in der Regel definierten IP-Adresse und die IP-Netzmaske nicht verwendet. Es wird also nicht geprüft, ob die Ziel-IP-Adresse des Paketes im vorgegebenen Bereich liegt. Stattdessen wird geprüft, ob die Quell-IP-Adresse des Pakets mit derjenigen IP-Adresse übereinstimmt, die dem Clients per DHCP zugewiesen wurde. Die Verbindung der beiden IP-Adressen findet anhand der Quell-MAC-Adresse statt.

Mit dieser Prüfung können Clients geblockt werden, die zwar eine IP-Adresse via DHCP empfangen haben, dann aber (versehentlich oder bewusst) tatsächlich eine andere IP-Adresse verwenden. Eine Regel mit dem Parameter DHCP-Source-MAC = 'Ja' würde also nicht zutreffen, da die beiden Adressen nicht übereinstimmen. Stattdessen würden andere Regel oder die Default-Regel das Paket verarbeiten.

Damit DHCP-Tracking funktionieren kann, müssen mindestens zwei weitere Regeln für dieses Interface konfiguriert werden, die nicht auf DHCP-Tracking beruhen. Das ist erforderlich, da die erforderliche DHCP-Information erst am Ende der DHCP-Verhandlung ausgetauscht wird. Daher müssen die vorher zu übertragenden Pakete über Regeln zugelassen werden, die kein DHCP-Tracking verwenden. Dazu gehören normalerweise Pakete über TCP / UDP auf Port 67 und 68 und ARP-Pakete.

Ist DHCP-Tracking auf einem Interface aktiviert, so werden automatisch auf diesem Interface empfangene Pakete von DHCP-Servern verworfen.

12.6 IEEE 802.11i für Punkt-zu-Punkt-Verbindungen im WLAN

12.6.1 Mehr Sicherheit im P2P-Betrieb

Mit IEEE 802.11i kann auch die Sicherheit auf Point-to-Point-Verbindungen im WLAN deutlich verbessert werden. Alle Vorteile von 802.11i wie die einfache Konfiguration und die starke Verschlüsselung mit AES stehen damit im P2P-Betrieb ebenso zur Verfügung wie die verbesserte Sicherheit der Passphrases durch LANCOM Enhanced Passphrase Security (LEPS).

12.6.2 Konfiguration

Um die Vorteile der 802.11i-Verschlüsselung auf P2P-Strecken nutzen zu können, muss zunächst der Punkt-zu-Punkt-Betrieb in den beteiligten Geräten aktiviert sein. Zusätzlich muss auf jeder Verbindung ein Gerät als 'Master' und ein Gerät als 'Slave' konfiguriert sein. Auf beiden Seiten der Verbindung muss schließlich die MAC-Adresse des jeweils gegenüberliegenden WLAN-Clients eingetragen sein.

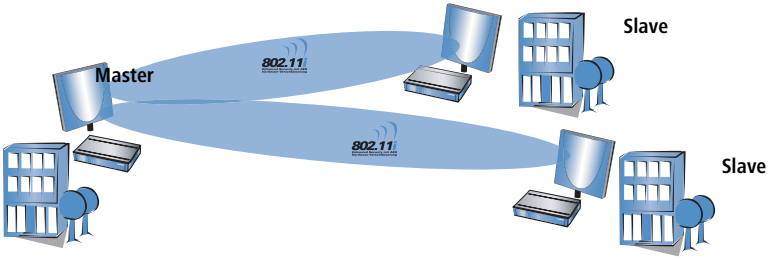

MAC-Adresse finden über WEBconfig, Telnet oder Terminalprogramm

Unter WEBconfig oder Telnet bzw. Terminalprogramm finden Sie die MAC-Adressen der WLAN-Karten in den Geräten auf folgenden Pfaden:

Konfigurationstool	Menü/Tabelle
WEBconfig	Experten-Konfiguration ▶ Status ▶ WLAN-Statistik ▶ Interface-Statistiken
Terminal/Telnet	`Status/WLAN-Statistik/Interface-Statistiken`

Sie finden die WLAN-MAC-Adresse alternativ auf einem Aufkleber auf der Unterseite des Gerätes. Verwenden Sie nur die als „WLAN-MAC" oder „MAC-ID" gekennzeichnete Zeichenkette. Bei den anderen ggf. angegebenen Adressen handelt es sich nicht um die WLAN-MAC-Adresse, sondern und die LAN-MAC-Adresse!

LANconfig

Bei der Konfiguration mit LANconfig finden Sie die Einstellungen für die P2P-Verbindungen im Konfigurationsbereich 'Management' auf der Registerkarte 'Wireless LAN'. Öffnen Sie mit der Schaltfläche **Physikalische WLAN-Einst.** die Optionen für das entsprechende WLAN-Interface und wechseln Sie dort auf die Registerkarte 'Punkt-zu-Punkt'. Aktivieren Sie hier den Punkt-zu-Punkt-Modus und stellen Sie als 'Kanalwahlverfahren' entweder 'Master' oder 'Slave' ein. Tragen Sie dazu die jeweiligen MAC-Adressen der WLAN-Karte auf der Gegenseite ein.

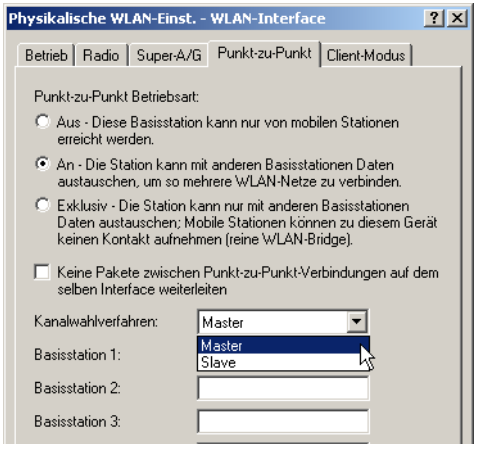

Zum Aktivieren der 802.11i-Verschlüsselung auf der P2P-Verbindung passen Sie die Einstellungen für das erste logische WLAN-Netzwerk im verwendeten WLAN-Interface an (also WLAN-1, wenn Sie die erste WLAN-Karte für die P2P-Verbindung nutzen , WLAN-2 wenn Sie die zweite Karte z.B. bei einem LANCOM 3550 Wireless nutzen).

- Aktivieren Sie die 802.11i-Verschlüsselung.
- Wählen Sie als Methode '802.11i (WPA)-PSK' aus.
- Geben Sie die verwendete Passphrase ein.

Verwenden Sie als Passphrase zufällige Zeichenketten von mindestens 22 Zeichen Länge, was einer kryptographischen Stärke von 128 Bit entspricht.

In der Einstellung als P2P-Master wird die hier eingetragene Passphrase verwendet, um die Zugangsberechtigung der Slaves zu prüfen. In der Einstellung als P2P-Slave überträgt der Access Point diese Informationen an die Gegenseite, um sich dort anzumelden.

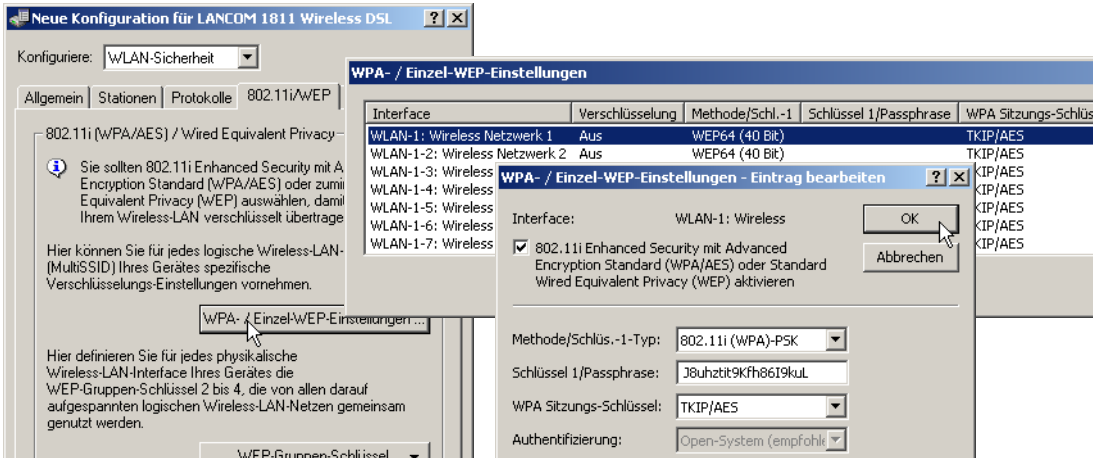

Eine noch höhere Sicherheit erzielen Sie durch die zusätzliche Verwendung von LEPS, also der Verknüpfung der MAC-Adresse mit der Passphrase. Bei der Konfiguration mit LANconfig geben Sie die Passphrases der im WLAN zugelassenen Stationen (MAC-Adressen) im Konfigurationsbereich 'WLAN-Sicherheit' auf der Registerkarte 'Stationen' unter der Schaltfläche **Stationen** ein.

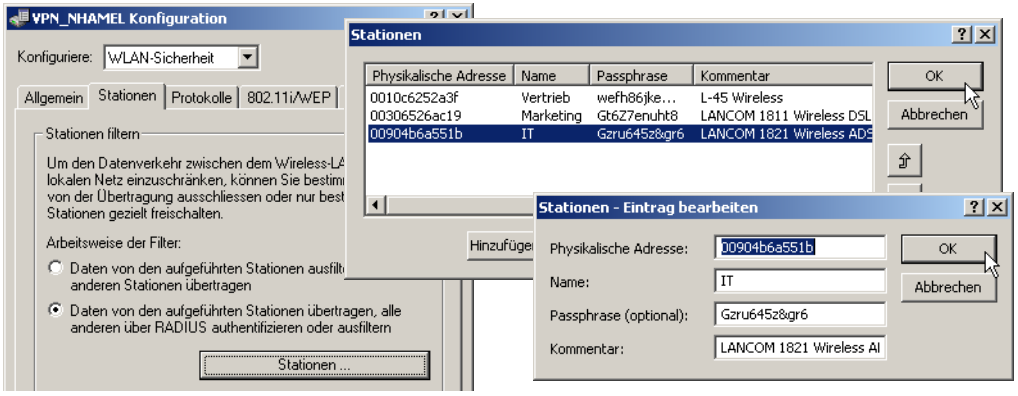

Konfiguration mit WEBconfig oder Telnet

Unter WEBconfig oder Telnet finden Sie die Einstellungen für den Punkt-zu-Punkt-Betrieb der physikalischen WLAN-Interfaces auf folgenden Pfaden:

Konfigurationstool	Menü/Tabelle
WEBconfig	Experten-Konfiguration ▶ Setup ▶ Schnittstellen ▶ WLAN-Schnittstellen ▶ Interpoint-Einstellungen
Terminal/Telnet	`/Setup/Schnittstellen/WLAN-Schnittstellen/Interpoint-Einstellungen`

Die Verschlüsselungs-Einstellungen für die einzelnen logischen WLAN-Netzwerke finden Sie unter:

Konfigurationstool	Menü/Tabelle
WEBconfig	Experten-Konfiguration ▶ Setup ▶ Schnittstellen ▶ WLAN-Schnittstellen ▶ Verschluesselungs-Einstellungen
Terminal/Telnet	`/Setup/Schnittstellen/WLAN-Schnittstellen/Verschluesselungs-Einstellungen`

Die Zugangs-Liste für die Zuordnung der MAC-Adressen zu den Passphrases (LEPS) finden Sie unter:

Konfigurationstool	Menü/Tabelle
WEBconfig	Experten-Konfiguration ▶ Setup ▶ WLAN ▶ Zugangs-Liste
Terminal/Telnet	`Setup/WLAN/Zugangs-Liste`

12.7 WLAN nach 802.11h – ETSI 301 893

12.7.1 Standards

IEEE-Standards

Im November 2002 wurde das 5 GHz-Band in Deutschland für die private Nutzung freigegeben und machte den Weg frei für deutlich schnellere WLAN-Verbindungen nach dem schon länger verfügbaren IEEE 802.11a-Standard. Der breitere Einsatz von 5 GHz-WLANs wurde dabei jedoch durch den ausschließlichen Einsatz in geschlossenen Räumen und die Übertragung mit relativ geringen Sendeleistungen beschränkt.

Mit der Erweiterung 802.11h wurde im September 2003 die private Nutzung des 5 GHz-Bandes schließlich auch außerhalb geschlossener Räume ermöglicht. Dabei wurden zum Schutz der militärischen Anwendungen im 5 GHz-Band die Verfahren DFS (Dynamic Frequency Selection) und TPC (Transmission Power Control) vorgeschrieben. Allerdings können bei Nutzung von DFS und TPC mit maximal 1000 mW deutliche höhere Sendeleistungen als in allen anderen bis dahin gültigen Standars erzielen.

ETSI-Standards

Die ETSI verabschiedete schon 1996 den ersten Standard zur Regelung von Datenfernübertragungen unter dem Namen Hiperlan (High Performance Radio Local Area Networks). Die erste Fassung (Hiperlan Typ1) war für den Einsatz im Frequenzbereich von 5,15 bis 5,30 GHz mit einer Übertragungsrate von 20 MBit/s vorgesehen. Da sich in der Industrie keine Hersteller für Produkte nach diesem Standard fanden, blieb Hiperlan zunächst ohne praktische Bedeutung.

Mit der im Jahre 2000 vorgestellten neuen Fassung des Hiperlan Typ 2 stellt die ETSI eine WLAN-Lösung vor, die wie IEEE 802.11a im 5 GHz-Band arbeitet und eine Bruttodatenrate von ebenfalls 54 MBit/s anbieten. Die Überlagerung der verwendeten Frequenzen und das ebenfalls wie bei 802.11a verwendete OFMD-Modulationsverfahren machen

jedoch eine Anpassung der Standards zwischen IEEE und ETSI notwendig, um Störungen der Systeme untereinander zu vermeiden.

Europäische Harmonisierung

Um die Nutzung des 5GHz-Bandes in Europa zu vereinheitlichen, hat die Europäische Kommission am 11.07.2005 den Standard ETSI 301 893 erlassen. Die Mitgliedsländer der EU sind verpflichtet, diese bis zum 31.10.2005 umzusetzen.

Anstelle der in den 802.11a/h-Standards beschriebenen drei Unterbändern (5150 - 5350 MHz, 5470 - 5725 MHz und 5725 - 5875 MHz für UK) regelt die Norm ETSI 301 893 die drei folgenden Bereiche mit unterschiedlichen Vorschriften:

- 5150 - 5250 MHz
- 5250 - 5350 MHz
- 5470 - 5725 MHz

Der Kern der Richtlinie sind Vorkehrungen zur Vermeidung von Störungen mit anderen Systemen, die das gleiche Frequenzband verwenden. Hierunter fallen z.B. Radaranlagen, die als „Primäranwendungen" gelten. Die „Sekundäranwendungen" wie WLAN müssen die Frequenz wechseln, sobald ein Konflikt festgestellt wird.

- Dynamic Frequency Selection – DFS

  Zur Priorisierung der Primäranwendungen wird das Verfahren der dynamischen Frequenzwahl (DFS) vorgeschrieben. DFS geht zunächst davon aus, das kein Kanal im entsprechenden Frequenzband verfügbar ist. Das WLAN-Gerät wählt beim Start zufällig einen Kanal aus und führt einen sogenannten Channel availability Check (CAC) durch. Dabei wird **vor** dem Senden auf einem Kanal für 60 Sekunden (Channel Observation Time, COT) geprüft, ob ein anderes Gerät auf diesem Kanal bereits arbeitet und der Kanal somit belegt ist. Ist das der Fall, so wird ein weiterer Kanal mit CAC geprüft. Andernfalls kann das WLAN-Gerät den Sendebetrieb aufnehmen.

  Auch während des Betriebes wird überprüft, ob eine Primäranwendung wie z.B. ein Radargerät diesen Kanal benutzt. Dabei wird ausgenutzt, dass Radare häufig nach dem Rotationsverfahren arbeiten, bei dem ein eng gebündelter Richtfunkstrahl durch eine rotierende Antenne ausgestrahlt wird. Durch die Rotation der Antenne nimmt ein entfernter Empfänger das Radar-Signal als einen kurzen Impuls (Radar-Peak) wahr. Empfängt ein Gerät einen solchen Radar-Peak, so stellt es zunächst den Sendebetrieb ein und überwacht den Kanal auf weitere Impulse. Treten während der COT weitere Radar Peaks auf, wird automatisch ein neuer Kanal gewählt.

  Vorgeschrieben ist, dass eine solche Überprüfung alle 24 Stunden stattfinden muss. Daher ist eine Unterbrechung der Datenübertragung für 60 Sekunden unvermeidlich.

  DFS ist für die Frequenzbereiche von 5250 - 5350 MHz und von 5470 - 5725 MHz fest vorgeschrieben. Für den Frequenzbereich von 5150 - 5250 MHz ist es optional einsetzbar.

- Transmission Power Control – TPC

  Für eine Verminderung der funktechnischen Störungen soll eine dynamische Anpassung der Sendeleistung sorgen.

Die dynamische Anpassung der Sendeleistung erleichtert die gemeinsame Nutzung der Frequenzbänder 5250-5350 MHz und 5470 - 5725 MHz mit Sattelitendiensten. TPC soll eine durchschnittliche Abschwächung der Sendeleistung gegenüber der max. zulässigen Sendeleistung von mindestens drei dB bewirken. Dazu ermittelt TPC die minimal notwendige Sendeleistung, um die Verbindung zum Partner (z.B. einem Access Point) aufrecht zu erhalten. Verzichtet man innerhalb dieser Frequenzbänder auf TPC, so verringert sich die höchstzulässige mittlere EIRP und die entsprechende maximale EIRP-Dichte um 3 dB. Im Frequenzbereich von 5150-5350 MHz gilt diese Einschränkung nicht.

Im Betrieb ohne DFS und TPC sind nur maximal 30 mW EIRP erlaubt. Unter Verwendung von DFS und TPC sind maximal 1000 mW EIRP als Sendeleitung erlaubt (zum Vergleich: 100 mW bei 802.11 b/g, 2,4 GHz, DFS und TPC sind hier nicht möglich). Die höhere maximale Sendeleistung gleicht nicht nur die höhere Dämpfung der Luft für die 5 GHz-Funkwellen aus, sondern ermöglicht sogar deutlich größere Reichweiten als im 2,4 GHz-Bereich möglich sind.

Unterschiede zu USA und Asien

In den USA und in Asien werden vom europäischen Standard abweichende Frequenzbänder und maximale Signalstärken verwendet.

In den USA werden für Funknetze im 5 GHz-Band drei je 100 MHz breite Unterbänder verwendet. Das „Lower Band" reicht von 5150 - 5250 MHz, das „Middle Band" von 5250 - 5350 MHz und das „Upper Band" von 5725 - 5825 MHz. Im Lower Band ist eine maximale mittlere EIRP von 50 mW, im Middle Band von 250 mW sowie im Upper Band von 1 W zugelassen.

In Japan ist die Nutzung des 5 GHz-Bandes bisher nur sehr eingeschränkt möglich: hier ist nur das untere Band von 5150 - 5250 MHz für die private Nutzung freigegeben.

12.7.2 Funkkanäle im 5 GHz-Band

Im nutzbaren Frequenzraum von 5,13 bis 5,805 GHz stehen bis zu 19 Kanäle in Europa zur Verfügung, unterteilt in Frequenzbereiche, für die unterschiedliche Nutzungsbedingungen gelten können:

- 5150 - 5250 MHz (Kanäle 36, 40, 44 und 48)
- 5250 - 5350 MHz (Kanäle 52, 56, 60 und 64)
- 5470 - 5725 MHz (Kanäle 100, 104, 108, 112, 116, 120, 124, 128, 132, 136 und 140)
- 5725 - 5875 MHz (Kanäle 147, 151, 155, 167)

Bitte beachten Sie, dass die Frequenzbereiche und Funkkanäle im Bereich 5725 bis 5875 MHz ausschließlich für die Verwendung in Großbritannien vorgesehen sind!

In der folgenden Übersicht sehen Sie, welche Kanäle in den verschiedenen Regionen verwendet werden dürfen.

Kanal	Frequenz	ETSI (EU)	FCC (US)	Japan
36	5,180 GHz	ja	ja	ja
40	5,200 GHz	ja	ja	ja
44	5,220 GHz	ja	ja	ja
48	5,240 GHz	ja	ja	ja
52	5,260 GHz	ja	ja	nein
56	5,280 GHz	ja	ja	nein
60	5,300 GHz	ja	ja	nein
64	5,320 GHz	ja	ja	nein
100	5,500 GHz	ja	nein	nein
104	5,520 GHz	ja	nein	nein
108	5,540 GHz	ja	nein	nein
112	5,560 GHz	ja	nein	nein
116	5,580 GHz	ja	nein	nein
120	5,600 GHz	ja	nein	nein
124	5,620 GHz	ja	nein	nein
128	5,640 GHz	ja	nein	nein
132	5,660 GHz	ja	nein	nein
136	5,680 GHz	ja	nein	nein
140	5,700 GHz	ja	nein	nein
147	5,735 GHz	nein	ja	nein
151	5,755 GHz	nein	ja	nein
155	5,775 GHz	nein	ja	nein
167	5,835 GHz	nein	ja	nein

12.7.3 Frequenzbereiche für Indoor- und Outdoor-Verwendung

Der Einsatz der in der ETSI 301 893 beschriebenen Verfahren zur Reduzierung der gegenseitigen Störungen im 5 GHz-Band (TPC und DFS) sind nicht für alle Einsatzbereiche vorgeschrieben. Die folgende Tabelle gibt Aufschluss über die zulässige Verwendung und die zugehörigen Sendeleistungen innerhalb der EU:

Frequenz (GHz)	Sendeleistung (mW/dBm)	Verwendung	DFS	TPC
5,15-5,25	30/13	Indoor		
5,15-5,25	60/14	Indoor		✔
5,15-5,25	200/23	Indoor	✔	✔
5,25-5,35	200/23	Indoor	✔	✔
5,470-5,725	1000/30	Indoor/Outdoor	✔	✔

Beim Einsatz in anderen Ländern können ggf. andere Vorschriften gelten. Bitte informieren Sie sich über die aktuellen Funk-Regelungen des Landes, in dem Sie ein Funk-LAN-Gerät in Betrieb nehmen wollen, und stellen Sie in den WLAN-Einstellungen unbedingt das Land ein, in dem Sie das Gerät betreiben.

12.8 Aufbau von Outdoor-Funknetz-Strecken

LANCOM Access Points eignen sich in Verbindung mit den entsprechenden externen Antennen hervorragend zum Aufbau von Funkstrecken (Point-to-Point) zu einem zweiten Access Point.

Bei der Auslegung der Funkstrecken sind im wesentlichen zwei Fragen zu beantworten:

- Wie müssen die Antennen positioniert werden, um eine einwandfreie Verbindung herzustellen?
- Welche Leistungen müssen die eingesetzten Antennen aufweisen, um einen ausreichenden Datendurchsatz innerhalb der gesetztlichen Grenzen zu gewährleisten?

12.8.1 Geometrische Auslegung der Funkstrecke

Die Antennen strahlen Ihre Leistung nicht linear, sondern in einem modellabhängigen Winkel ab. Durch die kugelförmige Ausbreitung der Wellen kommt es in bestimmten Abständen von der direkten Verbindung zwischen Sender und Empfänger zur Verstärkungen oder zu Auslöschungen der effektiven Leistung. Die Bereiche, in denen sich die Wellen verstärken oder Auslöschen, werden als Fresnel-Zonen bezeichnet.

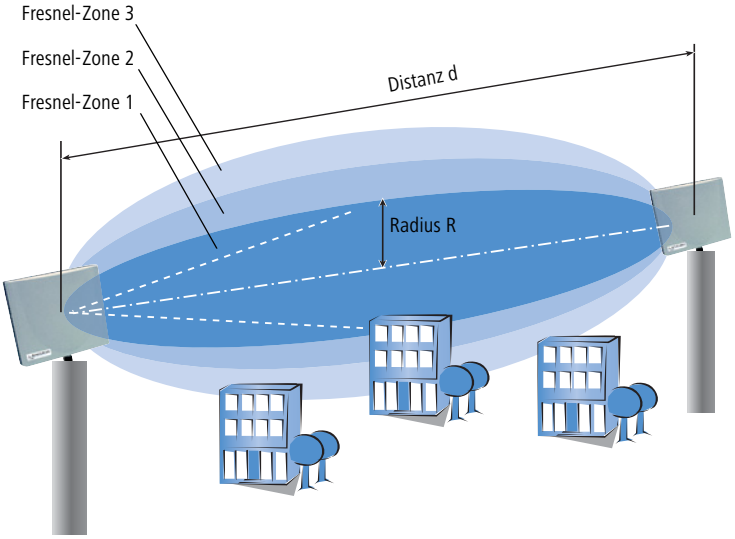

Um die von der Antenne abgestrahlte Leistung möglichst vollständig auf die empfangende Antenne abzubilden, muss die Fresnel-Zone 1 frei bleiben. Jedes störende Elemente, das in diese Zone hineinragt, beeinträchtigt die effektiv übertragene Leistung deutlich. Dabei schirmt das Objekt nicht nur seine eigene Fläche einen Teil der Fresnel-Zone ab, sondern führt durch Reflexionen zusätzlich zu einer deutlichen Reduzierung der empfangenen Strahlung.

Der Radius (R) der Fresnel-Zone 1 berechnet sich bei gegebener Wellenlänge der Strahlung (λ) und der Distanz zwischen Sender und Empfänger (d) nach folgender Formel:

$R = 0{,}5 * \sqrt{(\lambda * d)}$

Die Wellenlänge beträgt im 2,4 GHz-Band ca. 0,125m, im 5 GHz-Band ca. 0,05 m.

Beispiel: Bei einer Distanz zwischen den beiden Antennen von 4 km ergibt sich im 2,4 GHz-Band der Radius der Fresnel-Zone 1 zu **11 m**, im 5 GHz-Band nur zu **7 m**.

Damit die Fresnel-Zone 1 frei und ungestört ist, müssen die Antennen das höchste Störobjekt um diesen Radius überragen. Die gesamte erforderliche Masthöhe (M) der Antennen ergibt sich nach folgendem Bild zu:

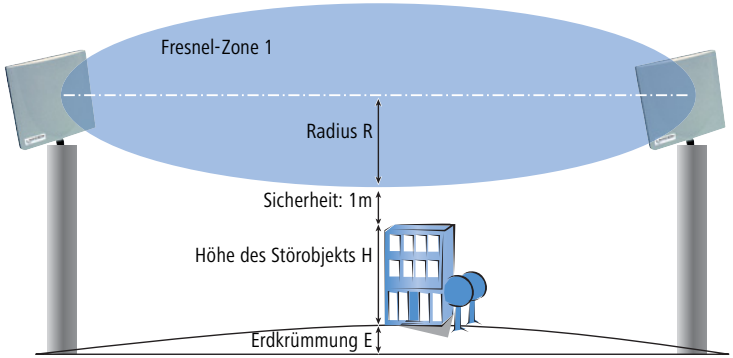

M = R + 1m + H + E (Erkrümmung)

Die Höhe der Erdkrümmung (E) ergibt sich bei einer Distanz (d) zu $E = d^2 * 0{,}0147$ – bei einer Distanz von 8 km also immerhin schon fast 1m!

Beispiel: Bei einer Distanz zwischen den beiden Antennen von 8 km ergibt sich im 2,4 GHz-Band die Masthöhe über dem höchsten Störobjekt von ca. **13 m**, im 5 GHz-Band zu **9 m**.

12.8.2 Antennen-Leistungen

Die Leistungen der eingesetzten Antennen müssen so ausgelegt sein, dass eine ausreichende Datenübertragungsrate erreicht wird. Auf der anderen Seite dürfen die länderspezifischen gesetzlichen Vorgaben für die maximal abgestrahlten Leistungen nicht überschritten werden.

Die Berechnung der effektiven Leistungen führt dabei vom Funkmodul im sendenen Access Point bis zum Funkmodul im empfangenden Access Point. Dazwischen liegen dämpfende Elemente wie die Kabel, Steckverbindungen oder einfach die übertragende Luft, und verstärkende Elemente wie die externen Antennen.

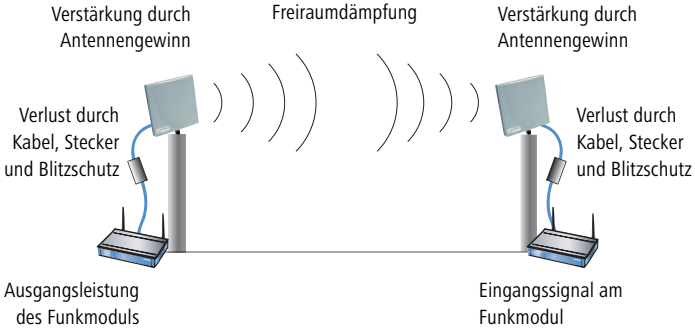

① Die Berechnung der Leistungsstrecke beginnt am Funkmodul des Senders. Das Funkmodul in den LANCOM Access Points gibt im 802.11a-Modus die folgenden Leistungen in Abhängigkeit vom verwendeten Kanal und der Datenübertragungsrate ab:

MBit/s	5,150 - 5,250 GHz	5,250 - 5,350 GHz	5,470 - 5,725 GHz	5,725 - 5,850 GHz
6	17	17	17	17
9	17	17	17	17
12	17	17	17	17
18	17	17	17	17
24	17	17	17	17
36	14	14	14	14
48	13	13	13	13
54	12	12	12	12
72 (Turbo)	14	14	14	14
96 (Turbo)	13	13	13	13
108 (Turbo)	12	12	12	12

Bei einer angestrebten Datenübertragungsrate von 24 MBit/s gibt das Funkmodul eine Leistung von 17 dBm ab.

Die Datenübertragungsrate wird aufgrund der empfangenen Leistung eingestellt. Ein WLAN-Modul hat eine bestimmte Eingangsempfindlichkeit, die einem Leistungspegel von z.B. -80dBm entspricht. Wird diese unterschritten, ist also die empfangene Leistung zu gering, kann auf eine geringere Datenrate herabgeschaltet werden, die einer besseren Empfindlichkeit mit einem niedrigeren Leistungslevel entspricht.

② Bei den Outdoor-Funkstrecken wird üblicherweise eine externe Antenne über ein Verlängerungskabel angeschlossen, zur Sicherheit wird ein Blitzschutz eingesetzt. Das Kabel dämpft die Leistung um ca. 1 dB pro Meter. Bei einem Kabel von z.B. 4 m Länge reduziert sich die Leistung um 4 dB, der Blitzschutz und die Steckverbindungen senken die Leistung zusätzlich um 1 dB. Die Leistung vor der externen Antenne beträgt also:
17 dBm - 4 dB - 1 db = 12 dBm.

③ Die an der Antenne aufgenommen Leistung wird dort wieder verstärkt. Eine AirLancer Extender O-18a (mit einem Abstrahlwinkel von 18°) bringt einen „Antennengewinn" von 18 dBm mit. Die von der Antenne abgestrahlte Gesamtleistung beträgt also:

12 dBm + 18 dBm = 30 dBm.

Diese hier abgestrahlte Leistung muss auf jeden Fall innerhalb der gesetzlichen Grenzen für das Land liegen, in dem Sie die Antenne betreiben!

④ Bei der Funkübertragung durch die Luft reduziert sich die Leistung um die so genannte „Freiraum-Dämpfung" x, die sich aus der Distanz d (in km) zwischen Sender und Empfänger logarithmisch berechnet zu:

x = 100 + 20 * log (d) [dB] im 2,4 GHz-Band

x = 105 + 20 * log (d) [dB] im 5GHz-Band

Für eine 802.11a-Übertragung über eine Distanz von 4 km ergibt sich die Freiraumdämpfung x zu:

x = 105 dB + 20 * log (4) dB = 105 dB + 12 dB = 117 dB.

⑤ Zu dieser Dämpfung wird noch ein „Sicherheitszuschlag" von 10 dB addiert, so dass die gesamte Dämpfung für das Beispiel mit 127 dB angenommen werden kann.

⑥ Diese Dämpfung zwischen der sendenden und der empfangenden Antenne wird von der Ausgangsleistung der Sendeantenne abgezogen:

30 dBm - 127 dBm = - 97 dBm.

Damit ist die Leistung bestimmt, die bei der empfangenden Antenne aufgenommen wird.

⑦ Auch auf der Empfangsseite gibt es wieder verstärkende und dämpfende Elemente. Bei einer gleichen Antenne wie auf der Sendeseite ergibt sich auch hier wieder ein Antennengewinn von 18 dB und ein Verlust durch Kabel (wider 4m), Blitzschutz und Stecker zu 5 dB. Das Funksignal kommt also mit folgender Leistung am Modul des Empfängers an:

- 97 dBm + 18 dBi - 5 dB = -84 dBm.

⑧ Aus der Tabelle für die Empfangsempfindlichkeit des Funkmoduls ergibt sich daraus die erreichbare Datenrate, in diesem Fall 24 MBit/s:

	Empfangsempfindlichkeit 802.11a [dBm]	
MBit/s	**5,150 - 5,725 GHz**	**5,725 - 5,850 GHz**
6	-90	-85
9	-89	-84
12	-88	-83
18	-87	-82
24	-85	-80
36	-81	-76
48	-76	-71
54	-73	-68

	Empfangsempfindlichkeit 802.11a [dBm]	
MBit/s	5,150 - 5,725 GHz	5,725 - 5,850 GHz
72 (Turbo)	-78	-73
96 (Turbo)	-73	-68
108 (Turbo)	-70	-65

Diese Werte sind das Ergebnis einer Berechnung, bei der eine 'Sicherheit' von 10dB eingerechnet worden ist. Da jeder Funkstreckenaufbau individuell andere Bedingungen hat, können diese Werte nur als Orientierung dienen.

12.8.3 Abstrahlleistung und maximale Distanz

Für eine vereinfachte Berechnung der erreichbaren Distanzen bzw. der realisierbaren Datenübertagungsraten können Sie die Werte für AirLancer Extender Antennen den nachfolgenden Tabellen entnehmen. Alle Tabellen berücksichtigen eine Reserve von 10 dB, können also als recht realitätsnah betrachtet werden.

Für jede Antenne zeigt die Tabelle ein Spalte für den Point-to-Point-Betrieb (P2, Verbindung zwischen zwei Access Points) und den Point-2-Multipoint-Betrieb (P2mP, Verbindung von einem Access Point zu den angeschlossenen Clients, z.B. Notebooks).

Die letzte Spalte der Tabellen zeigt jeweils die einzustellende Sendeleistungsreduktion, damit die Obergrenzen von 30 dBm (802.11a) bzw. 20 dBm (802.11b/g) nicht überschritten werden.

Die Angaben bzgl. 802.11a gelten nur für die Länder Deutschland, Niederlande, Luxemburg und Großbritannien. In Belgien, Österreich und der Schweiz ist nur der 802.11b/g-Standard für den Outdoor-Betrieb zugelassen.

AirLancer Extender O-18a (802.11a)

- Antennengewinn: 18 dBi
- angenommener Kabelverlust: 4 dB

	maximale Distanz [km]	
MBit/s	P2P	P2mP
6	7,94	1,78
9	7.08	1,58
12	6,31	1,41
18	5,62	1,26
24	4,47	1,00
36	2,00	0,45

	maximale Distanz [km]	
MBit/s	P2P	P2mP
48	1,00	0,22
54	0,63	0,14
72 (Turbo)	1,41	0,32
96 (Turbo)	0,71	0,16
108 (Turbo)	0,45	0,10

AirLancer Extender O-30 (802.11b/g)

- Antennengewinn: 15 dBi
- angenommener Kabelverlust: 9 dB

	maximale Distanz [km]	
MBit/s	P2P	P2mP
1,0	2,82	1,58
2,0	2,51	1,41
5,5	2,24	1,26
6,0	2,24	1,26
9,0	2,24	1,26
11,0	2,00	1,12
12,0	1,78	1,00
18,0	1,41	0,79
24,0	1,00	0,56
36,0	0,71	0,40
48,0	0,35	0,20
54,0	0,18	0,10

AirLancer Extender O-70 (802.11b/g)

- Antennengewinn: 8,5 dBi

- angenommener Kabelverlust: 6 dB

	maximale Distanz [km]	
MBit/s	P2P	P2mP
1,0	1,26	1,06
2,0	1,12	0,94
5,5	1,00	0,84
6,0	1,00	0,84
9,0	1,00	0,84
11,0	0,89	0,75
12,0	0,79	0,67
18,0	0,63	0,53
24,0	0,45	0,38
36,0	0,32	0,27
48,0	0,16	0,13
54,0	0,08	0,07

12.8.4 Reduzieren der Sendeleistung

In jedem Land gibt es spezielle Vorschriften über die zulässige Leistung von WLAN-Antennen, oft unterschiedlich je nach verwendetem WLAN-Standard und getrennt nach Indoor- und Outdoor-Einsatz. Die von der externen Antenne abgestrahlte Leistung darf diese maximale Leistung nicht überschreiten. Die relevante Leistung ergibt sich aus der Summe der Funkmodul-Leistung und dem Antennengewinn, abzüglich der Dämpfung durch Kabel, Stecker und Blitzschutz. Die Einstellung der Sendeleistungs-Reduktion ist im Abschnitt 'Radio-Einstellungen' → Seite 392 beschrieben.

12.9 Bandbreitenbegrenzung im WLAN

Zur besseren Verteilung der Bandbreite bei mehreren Teilnehmern im WLAN können die verfügbaren Bandbreiten begrenzt werden. Diese Bandbreitenbegrenzung bietet sich z.B. an für Wireless ISPs, die Ihren Kunden nur eine definierte Bandbreite zur Verfügung stellen wollen.

Im Gegensatz zu Bandbreitenmanagement mit Hilfe von QoS (Quality of Service) wird mit diesem Verfahren keine Mindest-Bandbreite eingeräumt, sondern eine exakt definierte Maximal-Bandbreite. Auch wenn durch den geringen Traffic anderer Netzteilnehmer eigentlich mehr Bandbreite verfügbar wäre, wird dem Benutzer hier immer nur die vorgegebene Bandbreite bereitgestellt.

Die Einstellungen unterscheiden den Betrieb eines Gerätes als Access Point oder im Client-Modus.

12.9.1 Einstellung als Access Point

In der Betriebsart als Access Point können die maximal zulässigen Bandbreiten in Tx- und RX-Richtung für die WLAN-Clients festgelegt werden, die sich beim Access Point einbuchen. Dazu werden in der MAC-Zugangs-Liste die Werte für die maximale Tx- und Rx-Bandbreite in kBit/s eingetragen. Ein Wert von '0' signalisiert, dass in dieser Übertragungsrichtung keine Beschränkung der Bandbreite vorgesehen ist. Aus dem hier eingetragenen Wert und dem ggf. vom Client übermittelten Wert wird die tatsächlich bereitgestellte Bandbreite ermittelt.

Die Bedeutung der Werte Rx und Tx ist abhängig von der Betriebsart des Gerätes. In diesem Fall als Access Point steht Rx für „Daten senden" und Tx für „Daten empfangen".

Konfiguration mit LANconfig

Die maximalen Bandbreiten für die angeschlossenen Clients werden im LANconfig im Konfigurationsbereich 'WLAN-Sicherheit' auf der Registerkarte 'Stationen' in der MAC-Zugangs-Liste eingetragen.

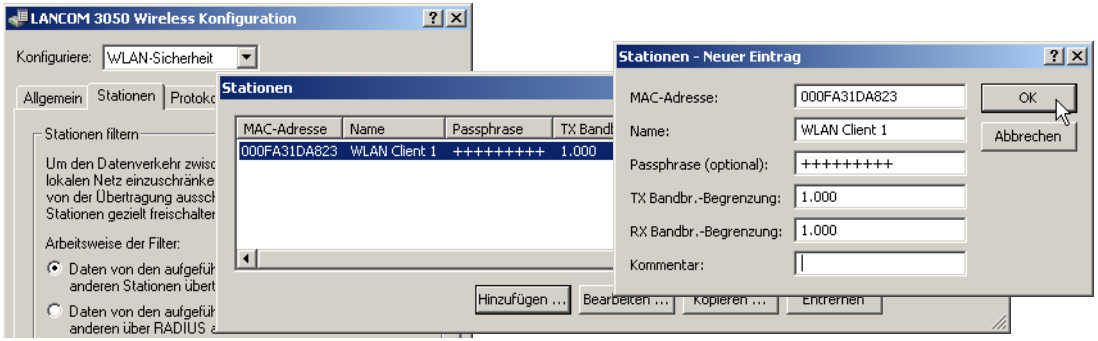

Konfiguration mit WEBconfig, Telnet oder SSH

Unter WEBconfig, Telnet oder SSH-Client finden Sie die MAC-Zugangs-Liste auf folgenden Pfaden:

Konfigurationstool	Menü/Tabelle
WEBconfig	Experten-Konfiguration ▶ Setup ▶ WLAN ▶ Access List
Terminal/Telnet	`Setup/WLAN/Access-List`

12.9.2 Einstellung als Client

Wird das Gerät selbst als WLAN-Client betrieben, kann das Gerät beim Einbuchen beim Access Point seine maximalen Bandbreiten übermitteln. Der Access Pint bildet dann mit ggf. eigenen Limits für diesen client die tatsächlichen maximalen Bandbreiten.

Die Bedeutung der Werte Rx und Tx ist abhängig von der Betriebsart des Gerätes. In diesem Fall als Client steht Tx für „Daten senden" und Rx für „Daten empfangen".

Konfiguration mit LANconfig

Die maximalen Bandbreiten für ein Gerät im Client-Modus werden im LANconfig im Konfigurationsbereich 'Interfaces' auf der Registerkarte 'Wireless LAN' bei den' physikalischen WLAN-Einstellungen' auf der Registerkarte 'Client-Modus' eingetragen.

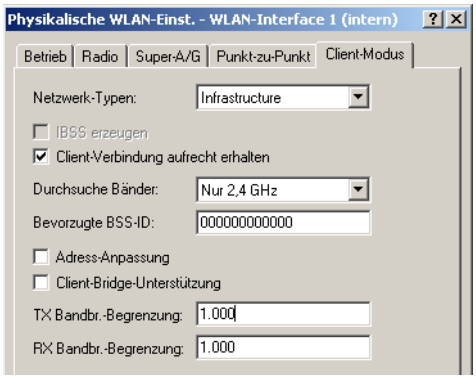

Konfiguration mit WEBconfig, Telnet oder SSH

Unter WEBconfig, Telnet oder SSH-Client finden Sie die Client-Einstellungen auf folgenden Pfaden:

Konfigurationstool	Menü/Tabelle
WEBconfig	Experten-Konfiguration ▶ Setup ▶ Interfaces ▶ WLAN ▶ Client Mode
Terminal/Telnet	`Setup/Interfaces/WLAN/Client-Mode`

12.10 Erweiterte UMTS-Kartenunterstützung im LANCOM 3550 Wireless

Im Zusammenspiel mit der LANCOM UMTS/VPN Option können Geräte vom Typ LANCOM 3550 Wireless ein zusätzliches WAN-Interface über UMTS bereitstellen und somit u.a. folgende Anwendungen realisieren:

- Backup über UMTS beim Ausfall von DSL oder anderen WAN-Verbindungen, insbesondere in Verbindung mit VRRP. Das LANCOM 3550 Wireless bietet sich damit an für die Absicherung beliebiger Netzwerke über UMTS, sofern die bisher im Netz verwendeten Router (Cisco o.ä. Produkte) VRRP beherrschen (siehe auch 'Backup-Lösungen und Load-Balancing mit VRRP' → Seite 536).
- „Last Mile" via UMTS als breitbandiger Internetzugang in Regionen ohne DSL
- Mobiler Konferenzraum für flexible Arbeitsgruppen

Mit der LCOS-Version 5.20 bietet LANCOM eine erweiteren Kartenunterstützung an (Stand Dezember 2005):

Karte	Netzbetreiber	Dienste
Novatel U530, U630	T-Mobile Vodafone O2 e-plus	GPRS/UMTS GPRS/UMTS GPRS/UMTS GPRS/UMTS
Option GT 3G Fusion (ab LCOS 5.20)	T-Mobile e-plus NL-KPN	GPRS/UMTS/WLAN GPRS/UMTS/WLAN GPRS/UMTS/WLAN
Option GT 3G Quad (ab LCOS 5.20)	T-Mobile Vodafone	GPRS/UMTS GPRS/UMTS

Die Option-UMTS-Karten werden derzeit z.B. von Vodafone als „Mobile Connect 3G/WLAN/GPRS Datacard“ und T-Mobile als „Multimedia NetCard GPRS/UMTS/WLAN“ und „Multimedia NetCard GPRS/UMTS“ vermarktet.

Eine aktuelle Interoperabilitätsliste findet sich auf den LANCOM-Internetseiten.

Beim Modell LANCOM 3550 Wireless werden die Option-UMTS-Karten erst ab Hardware-Revision „MOD D1“, „MOD D2“ und später unterstützt. Geräte der Hardware-Revision kleiner als „MOD D1“ bzw. ohne MOD-Kennzeichnung sind aufgrund der verwendeten Taktfrequenz nicht zum Betrieb mit Option-Karten geeignet. Sie finden die Bezeichnung der Hardware-Revision zu Ihrem Gerät (MOD D1, MOD D2 etc.) auf einem Aufkleber auf der Geräteunterseite.

13 Voice over IP (VoIP)

13.1 Einleitung

Voice-over-IP (VoIP) steht für Sprachkommunikation in Computernetzwerken auf Basis des Internet Protokolls (IP). Die Kernidee ist, Funktionen der klassischen Telefonie über kostengünstige und weit verbreitete Netzwerkstrukturen wie z.B. das Internet bereit zu stellen. VoIP selbst ist dabei kein Standard, sondern nur ein Sammelbegriff für verschiedene Technologien (Endgeräte, Protokolle, Sprachkodierung usw.) mit denen die Sprachkommunikation in IP-Netzwerken ermöglicht wird.

Im allgemeinen Sprachgebrauch werden für das Telefonieren über ein Netzwerk (LAN oder Internet) verschiedene Begriffe verwendet. Die Begriffe „Voice over IP" oder „IP-Telefonie" werden gleichwertig verwendet, obwohl sie im eigentlichen Sinn unterschiedliche Bedeutung haben.

- Genauer betrachtet, ist „Voice over IP", lediglich ein Begriff für die Technologie der Echtzeit-Gesprächsübertragung über Datennetze unter Verwendung des IP-Protokolls (Internet-Protokoll). Der Begriff wird auch verwendet, wenn die Technik nur in den Kernnetzen der Provider – im so genannten Backbone – eingesetzt wird.
- Der Begriff „IP-Telefonie" wird verwendet, wenn die VoIP-Technik auch im Endgerät eingesetzt wird, so dass der Gesprächsteilnehmer selbst das IP-Netz zum Telefonieren nutzt.
- Unter „Internet-Telefonie" wird allgemein das Telefonieren mittels VoIP über das Internet bezeichnet.

Im Folgenden wird dem allgemeinen Sprachgebrauch folgend meistens von „Voice over IP" gesprochen, auch wenn IP-Telefonie gemeint ist.

Es gibt vier grundsätzliche Arten von Endgeräten, mit denen man die VoIP-Telefonie nutzen kann:

- Mit einer auf dem PC laufenden Software, einem so genannten „Softphone".
- Mit einem direkt an das lokale Netz angeschlossenen IP- bzw. VoIP-Telefon.
- Mit einem herkömmlichen Telefon, das über ein Adaptergerät (analoger Telefon Adapter, ATA) an das lokale Netz angeschlossen wird.
- Über ein VoIP-Gateway, das Telefongespräche von Telefonen (analog und ISDN) auf VoIP umsetzt und dann zwischen den beiden „Telefonwelten" wie eine TK-Anlage vermitteln kann.

Grundsätzlich unterschiedet man dabei, ob eine VoIP-Verbindung zwischen zwei direkt über das Datennetz verbundenen Endgeräten (also PC oder ein IP-Telefon) aufgebaut wird, oder ob ein Teilnehmer im Fest- oder Mobilfunknetz eine Umsetzung der Signalisierung, der Rufnummern und der Sprachdaten erfordert. Zur Unterscheidung der verschiedenen Verbindungsvarianten haben sich die Begriffe „PC" für ein Gerät im LAN und „Phone" für ein Gerät im Festnetz eingebürgert.

PC-to-PC Kommunikation

Bei dieser Anwendung muss das Endgerät direkt in das LAN des Benutzers integriert werden. Beispiele sind ein PC, ein IP-Telefon oder ein Telefon, dass über ein ATA an das LAN angeschlossen ist.

Für den PC stehen verschiedene Softwarelösungen zur Verfügung, die als „Softphone" bezeichnet werden. Dabei ist zu beachten, dass einige dieser Programme nur mit Anwendern der gleichen Software kommunizieren können und nicht mit Softphones von anderen Herstellern. Die Kommunikation ist meist kostenlos innerhalb des Internets. Ein gängiges Beispiel ist Skype, das ein eigenes Protokoll verwendet.

PC-to-Phone und Phone-to-PC Kommunikation

In diesem Fall müssen die Gesprächsdaten vom Internet auf das Festnetz übertragen werden, in der Regel mit Hilfe so genannter VoIP-Gateways. Diese Gateways werden im Allgemeinen von Providern zur Verfügung gestellt und sind gebührenpflichtig.

Eine andere Möglichkeit bieten VoIP-Router, die in der Lage sind, VoIP-Gespräche auf eine ISDN-Leitung zu vermitteln. Beispiele sind verschiedene LANCOM VoIP Router mit SIP-Gateway und ISDN-Schnittstellen. Bei der Überleitung der Gespräche ins Festnetz werden die üblichen Gebühren des Telefonbetreibers berechnet.

Um selbst an einem PC angerufen werden zu können, benötigt der Teilnehmer eine VoIP-Telefonnummer, die in der Regel ebenfalls von einem Provider bereitgestellt wird.

VoIP-Provider stellen üblicherweise nur einzelne Rufnummern bereit und keine kompletten Rufnummernkreise mit Stammnummer und Durchwahlen. Daher sind die von öffentlichen Providern bereitgestellten Rufnummern für viele Business-Kunden nicht attraktiv. Beim Einsatz der LANCOM VoIP Router mit SIP-Gateway können die bisher verwendeten Rufnummern weiter verwendet werden, die Funktionen der VoIP-Telefonie können zusätzlich genutzt werden.

13.2 VoIP-Implementation im LANCOM VoIP Router

Kernfunktion der VoIP-Implementierung im LANCOM VoIP Router ist die Vermittlung von Telefongesprächen von verschiedenen lokalen Schnittstellen (LAN, WLAN, ISDN) auf die von dem Router erreichbaren WAN Verbindungen. Dabei wird sowohl die Vermittlung zwischen den lokalen Schnittstellen untereinander (lokales Gespräch) ermöglicht, als auch die Vermittlung zwischen WAN Schnittstellen.

Grundlage für die Implementierung und Vermittlung ist dabei das SIP-Protokoll. Die Gespräche aller Schnittstellen werden über Interface-Umsetzer auf SIP umgewandelt (im Wesentlichen betrifft das die ISDN-Schnittstellen). Einen Sonderfall stellt die ISDN-ISDN Brückenfunktion dar, die aktiviert wird, wenn ISDN-Protokolle nicht in SIP abgebildet werden können und daher eine bittransparente Verbindung zwischen einem ISDN-TE (externer ISDN-Anschluss) und ISDN-NT (interner ISDN-Anschluss) geschaffen wird.

Darüber hinaus wird die bittransparente Verbindung grundsätzlich bei Gesprächen zwischen mehreren lokalen ISDN Schnittstellen verwendet, um höchstmögliche Kompatibilität und Qualität zu erreichen.

13.2.1 Anwendungsbeispiele

Voice-over-IP-Lösungen bringen Ihre Vorteile in einem sehr breiten Anwendungsspektrum ein, angefangen von kleinen Unternehmen bis hin zu großen Konzernen mit ausgedehntem Filialbetrieb. In diesem Abschnitt stellen wir einige Beispiele vor.

Konkrete Hinweise zur Konfiguration finden Sie Kapitel 'Konfiguration der VoIP-Funktionen'.

Ergänzung bestehender ISDN-TK-Anlagen

Bestehende Telefonstrukturen können durch den Einsatz eines LANCOM VoIP Router sehr komfortabel um VoIP-Funktionen erweitert werden. Der LANCOM VoIP Router wird dabei einfach zwischen den öffentlichen ISDN-Anschluss (z.B. ISDN-NTBA) und die ISDN-TK-Anlage geschaltet.

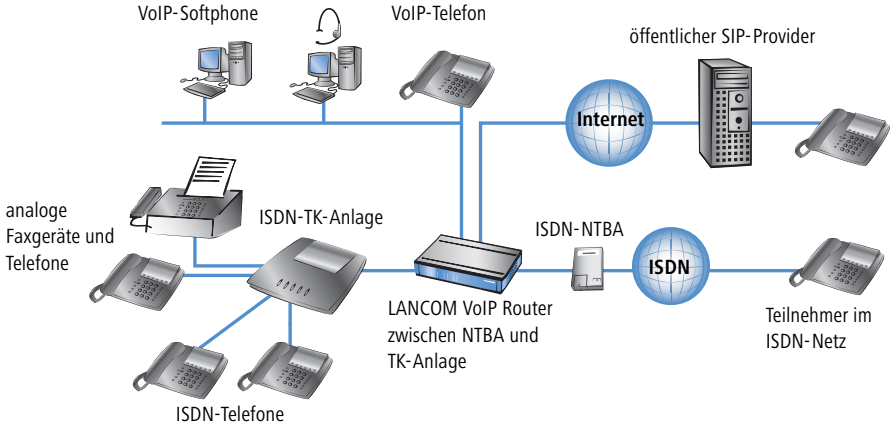

Über die TK-Anlage und die angeschlossenen ISDN-Telefone sind weiterhin alle Gespräche wie zuvor möglich, auch die Erreichbarkeit unter den bekannten Telefonnummern bleibt erhalten. Zusätzlich bietet diese Anwendung folgende Möglichkeiten:

- Zu den bisher verwendeten ISDN-Telefonen können auch VoIP-Telefone oder VoIP-Softphones in die Telefonstruktur aufgenommen werden. Die VoIP-Teilnehmer im eigenen LAN können auch die externen Teilnehmer im ISDN-Netz erreichen.
- Die ISDN-Telefone lassen sich weiterhin verwenden, können aber zusätzlich die internen VoIP-Telefone sowie VoIP-Softphones im LAN erreichen.
- Gespräche mit externen SIP-Teilnehmern im Netz des eigenen Internetproviders können bei vielen Anbietern kostenlos geführt werden.
- Mit der Verbindung zu einem öffentlichen SIP-Provider können auch alle anderen SIP-Teilnehmer weltweit in anderen Provider-Netzen erreicht werden. Alternativ zur direkten ISDN-Verbindung lassen sich Teilnehmer im ISDN-Netz auch über den Umweg eines SIP-Providers erreichen. Die Gebühren richten sich nach den Tarifen der jeweiligen Anbieter. Für Fern- und Auslandsgespräche ist in vielen Fällen die Nutzung des SIP-Providers deutlich günstiger als die klassische Telefonverbindung.

Der LANCOM VoIP Router übernimmt in diesem Aufbau die Vermittlung der Gespräche. Aufgrund der individuellen Konfiguration des Gerätes kann z.B. anhand bestimmter Vorwahlbereiche entschieden werden, ob ein Telefonanruf über die ISDN-Schnittstelle oder als VoIP-Gespräch über das Internet erfolgen soll.

Anbindung von Filialen oder Heimarbeitsplätzen an die Zentrale

Viele Filialen oder Heimarbeitsplätze sind schon über VPN an das Netz der Zentrale angebunden. Allerdings beschränkt sich die Anbindung in vielen Fällen nur auf die Datenübertragung. Mit dem Einsatz von VoIP können die firmeninternen Gespräche über die ohnehin vorhandene VPN-Verbindung kostenlos und – dank der VPN-Verschlüsselung – abhörsicher geführt werden.

Mit dem Einsatz eines LANCOM VoIP Router in der Filiale bzw. am Heimarbeitsplatz erschließen sich die klassische Telefonwelt über ISDN und VoIP-Telefonie mit nur einem einzigen Telefon: als Endgerät kann ein vorhandenes ISDN-Telefon oder ein VoIP-Telefon verwendet werden, um eine gebührenfreie Telefon-Verbindung per VPN zur Zentrale oder auch eine gewöhnliche Verbindung per ISDN aufzunehmen.

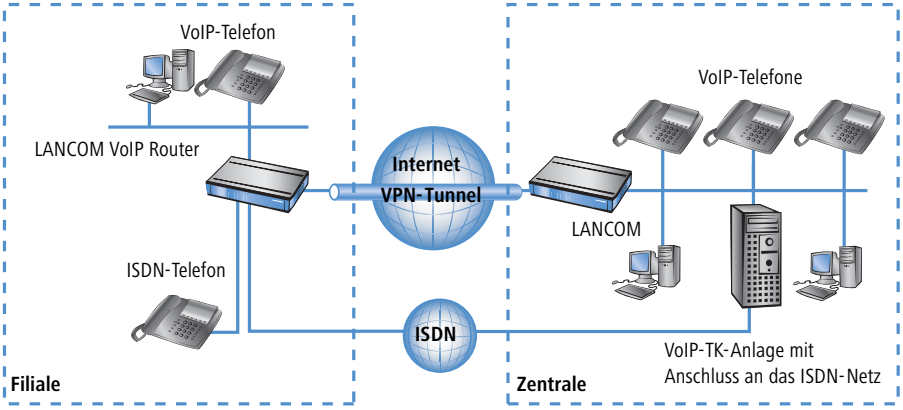

Die Vorteile der Telefon-Anbindung an die Zentrale:

- Die komplette Konfiguration der Telefonfunktionen kann an einer Stelle in der VoIP-TK-Anlage der Zentrale vorgenommen werden.
- Die Teilnehmer aus den Heimbüros oder den Filialen melden sich an der zentralen TK-Anlage an.
- Gespräche innerhalb des Firmennetzwerks werden kostenlos geführt.
- Bei den ausgehenden Gesprächen kann je nach Verbindungs- oder Kostensituation automatisch entschieden werden, welche Leitung genutzt werden soll.

VoIP für Unternehmen mit SIP-Trunking

Eine der größten Hürden für einen vollständigen Umstieg von Unternehmen auf VoIP-Lösungen stellt die Beibehaltung der verwendeten Rufnummern dar. Die üblichen SIP-Accounts bei den entsprechenden Providern bieten zwar teilweise Rufnummern für den Übergang in das Telefon-Festnetz an, dabei handelt es sich in der Regel aber um ein-

zelne Rufnummern aus einen „Pool" des Providers. Für Unternehmen mit einer größeren Anzahl an Telefonteilnehmern und Rufnummern ist aber die Übernahme der bisherigen Rufnummern und die „Durchwahlfähigkeit" ein entscheidendes Kriterium bei der Migration zu VoIP.

Mit der Funktion SIP-Trunking können LANCOM VoIP Router komplette Rufnummernbereiche aus Stammnummern und zugehörigen Durchwahlen auf eine einzige Verbindung zu einem SIP-Provider abbilden, wenn dieser ebenfalls das Direct Dialing In (DDI) unterstützt und mehrere gleichzeitige Verbindungen anbietet. Die SIP-Provider bieten mit dem SIP-Trunking üblicherweise auch die Übernahme der verwendeten Rufnummern vom bisherigen Telefonanbieter an.

Einbindung lokaler ISDN-Anschlüsse mit Remote-SIP-Gateway

Die Netzwerke an national oder international verteilten Unternehmens-Standorten sind oft schon über VPN verbunden. Mit einem LANCOM VoIP Router können nicht nur die SIP- und ISDN-Telefone einer Filiale an die SIP-TK-Anlage der Zentrale angebunden werden, der Übergang zum lokalen ISDN-Netz kann mit der Funktion „SIP-Gateway" in die Unternehmenskommunikation eingebunden werden.

Das SIP-Gateway ist für abgehende und ankommen Rufe aktiv:

- Eine Zentrale in Hamburg kann z.B. einen LANCOM VoIP Router mit SIP-Gateway in der Filiale im München nutzen, um Gespräche mit den Kunden und Lieferanten im Ortsbereich München zu den Gebühren für Ortsgespräche zu führen („local break out").
- Um für die Kunden in einem anderen Land besser erreichbar zu sein, kann die Zentrale in Hamburg z.B. einen LANCOM VoIP Router mit SIP-Gateway am Vertriebsstandort in Italien nutzen. Die Kunden können den Support oder Service dann über eine entsprechende nationale Service-Rufnummer erreichen. Die Rufe werden aus dem lokalen ISDN-Netz angenommen und im Netz des Unternehmens an einen freien oder zuständigen Mitarbeiter zugestellt. Über das Call-Routing können dabei z.B. anhand der Rufnummer des Kunden bestimmte Anschlüsse für die Weiterleitung ausgewählt werden.

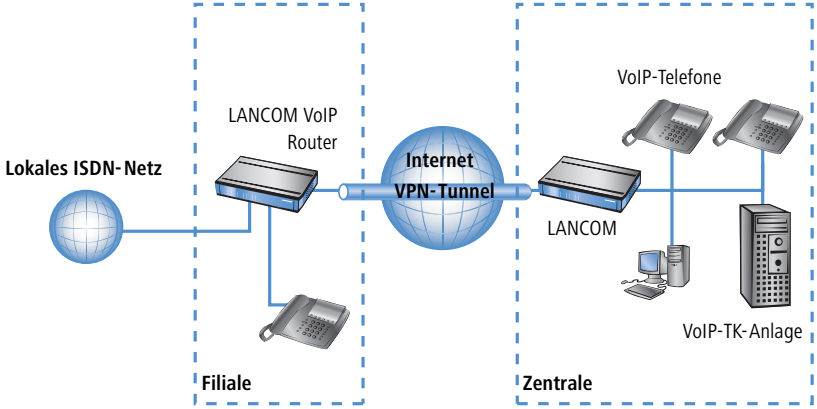

Die Vorteile des SIP-Gateways:

- Der lokale ISDN-Anschluss an einem bestimmten Standort steht allen Standorten im gesamten Unternehmen zur Verfügung.
- Nationale und internationale Ferngespräche können auf Ortsgespräche oder regionale Gespräche abgebildet werden und so Kosten einsparen.
- Automatisches Routing von eingehenden Rufen zu zuständigen Mitarbeitern.

Verbindung von Standorten ohne SIP-TK-Anlage

Auch verteilte Unternehmen ohne eigene SIP-TK-Anlage können die Vorteile der VoIP-Standortverbindung nutzen. In diesem „Peer-to-Peer"-Szenario werden an beiden Standorten LANCOM VoIP Router eingesetzt.

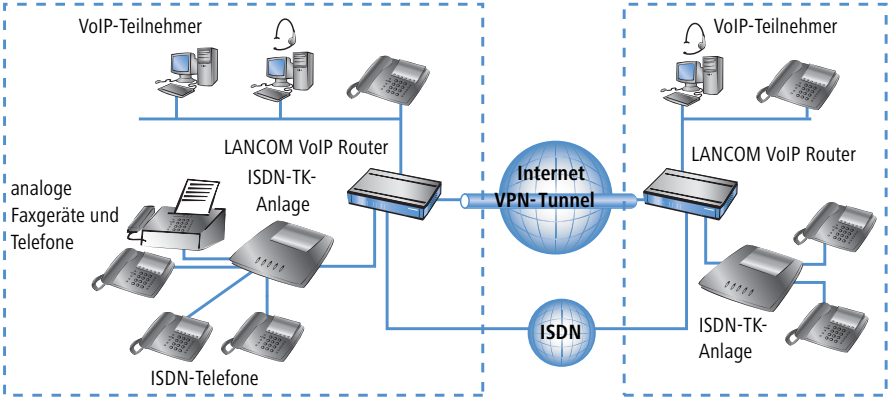

Neben der Datenübertragung über VPN können auch die VoIP-Funktionen zwischen den beiden Standorten genutzt werden.

Die Vorteile der Peer-to-Peer-Standortverbindung

- ISDN-TK-Anlagen an verschiedenen Standorten lassen sich zu einem gemeinsamen internen Telefonnetz zusammenschalten.
- Keine SIP-TK-Anlage erforderlich.
- Gespräche innerhalb des Firmennetzwerks werden gebührenfrei geführt.
- Bei den ausgehenden Gesprächen kann je nach Verbindungs- oder Kostensituation automatisch entschieden werden, welche Leitung genutzt werden soll.
- Eingehende Gespräche können direkt an die entsprechenden Mitarbeiter eines anderen Standorts vermittelt werden.

13.2.2 Die zentrale Position der LANCOM VoIP Router

LANCOM VoIP Router nehmen eine zentrale Position bei der Vermittlung von Telefongesprächen zwischen internen und externen Gesprächsteilnehmern über verschiedene Kommunikationswege ein. Je nach Modell und Ausstattung verbinden die Geräte die folgenden Kommunikationsteilnehmer und -wege zu einer gemeinsamen Telefonstruktur:

1. die intern an LAN, WLAN und DMZ angeschlossenen VoIP-Endgeräte wie SIP-Telefone und SIP-Softphones
2. die interne ISDN-Infrastruktur mit ISDN-TK-Anlage und ISDN-Telefonen
3. die analogen Endgeräte, intern eingebunden entweder über eine TK-Anlage mit a/b-Ports in das ISDN-Netz oder alternativ über einen ATA (Analog-Telefon-Adapter) in das VoIP-Netz
4. externe SIP-Provider mit allen über den jeweiligen Provider erreichbaren, externen Gesprächsteilnehmern
5. übergeordnete SIP-TK-Anlagen mit allen über diese Anlage erreichbaren, internen und externen Gesprächsteilnehmern
6. die externe ISDN-Welt über einen ISDN-NTBA oder eine übergeordnete ISDN-TK-Anlage mit allen über das Festnetz erreichbaren, externen Gesprächsteilnehmern

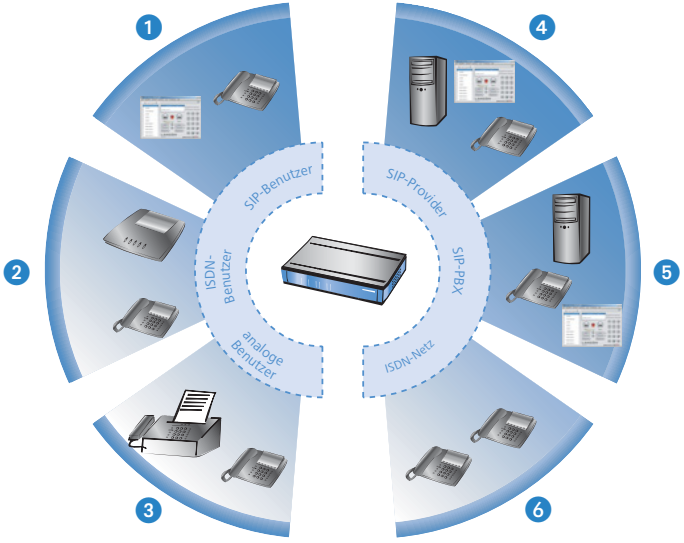

Benutzer und Leitungen

Telefonie-Teilnehmer in internen Bereichen können in der Sprachkommunikation aktiv werden und werden in der LANCOM VoIP-Umgebung als „Benutzer" bezeichnet. Das LANCOM unterscheidet dabei:

- ISDN-Benutzer

Maximal 40 über das ISDN-Netz angeschlossene Endgeräte, inkl. der an einer übergeordneten ISDN-TK-Anlage angeschlossenen ISDN- und Analog-Endgeräte.

Bei der Anbindung von untergeordneten TK-Anlagen an Anlagenanschlüsse wird die Anzahl der möglichen ISDN-Teilnehmer durch die Länge der Durchwahl (DDI) festgelegt. In diesem Fall können alle an der TK-Anlage angeschlossenen Endgeräte mit einem einzigen ISDN-Benutzer-Eintrag abgebildet werden.

- SIP-Benutzer

  Maximal 32 über LAN, WLAN und DMZ angeschlossene SIP-Endgeräte sowie die über ATA angeschlossenen analogen Endgeräte.

Die externen Kommunikationswege für die Benutzer werden als „Leitungen" bezeichnet. Das LANCOM kennt die folgenden Leitungen:

- ISDN

  Ein Anschluss an einen ISDN-NTBA über die TE-Schnittstelle. Zusätzlich können an die NT-Schnittstelle ISDN-Endgeräte direkt oder über eine untergeordnete ISDN-TK-Anlage angeschlossen werden.

- SIP-Leitungen

  Maximal 16 SIP-Leitungen. Für die SIP-Leitungen werden drei Varianten unterschieden:

  - Als „Einzel-Account"-Leitung verhält sich die Leitung wie ein üblicher SIP-Account mit einer einzigen Rufnummer. Die internen Benutzer können diesen Account gemeinsam für SIP-Telefonate nutzen, dabei ist immer nur ein Gespräch zur gegebenen Zeit möglich.

    Je nach Angebot des Providers können über diese Leitungen die Teilnehmer im Netz des Providers, die Teilnehmer in anderen SIP-Netzen (Partner-Netze) oder auch die Teilnehmer im Festnetz erreicht werden. Auch die eigene Erreichbarkeit über eine Rufnummer aus dem Festnetz oder nur über SIP-Namen aus dem Internet ist je nach Anbieter verschieden.

  - Als „Trunk"-Leitung verhält sich die Leitung wie ein erweiterter SIP-Account mit einer Stamm- und mehreren Durchwahlnummern. Die internen Benutzer nutzen diesen Accont parallel, es sind mehrere Gespäche gleichzeitig möglich (bis zur maximalen Ausnutzung der verfügbaren Bandbreite).

  - Als „SIP-Gateway"-Leitung stellt der LANCOM VoIP Router für eine entfernte SIP-TK-Anlage einen Übergang in ein lokales ISDN-Netz her. Das SIP-Gateway wird mit einer einzigen Nummer bei der SIP-TK-Anlage registriert, es sind allerdings mehrere Gespräche gleichzeitig möglich (bis zur maximalen Ausnutzung der verfügbaren Bandbreite). Die Verbindung zwischen der SIP-TK-Anlage und dem LANCOM VoIP Router wird üblicherweise über eine VPN-Verbindung hergestellt.

- SIP-TK-Anlagen

  Maximal 4 Verbindungen zu übergeordneten SIP-TK-Anlagen. Bei diesen Leitungen handelt es sich in der Regel um Verbindungen zu großen TK-Anlagen, die im Netzwerk der Zentrale stehen und die über einen VPN-Verbindung erreicht werden können.

Die genaue Anzahl der möglichen Benutzer und Leitungen kann je nach Modell bzw. Software-Option variieren.

13.3 Die Gesprächsvermittlung: Call-Routing

Alle Gespräche zwischen den internen Teilnehmern und den über die externen Leitungen erreichbaren Teilnehmern werden im LANCOM wie SIP-Gespräche behandelt – auch wenn die Verbindung zwischen zwei ISDN-Teilnehmern aufgebaut wird.

Der Call-Router im LANCOM VoIP Router übernimmt die Vermittlung der Gespräche. Die Vermittlung stützt sich dabei im Wesentlichen auf die Informationen aus zwei Tabellen:

- Die Regeln in der Call-Routing-Tabelle können die beim Call-Router eingehenden Rufnummern bei Bedarf verändern und flexibel entscheiden, über welche Leitung ein Gespräch geführt werden soll.
- Die Tabelle der lokal angemeldeten Benutzer gibt Aufschluss darüber, welches Endgerät über welche interne Rufnummer erreichbar ist.

Die Bandbreitenreservierung sowie QoS- und Firewall-Einstellungen, die für die zuverlässige Übertragung der Voice-Daten notwendig sind, werden vom LANCOM automatisch vorgenommen.

- Beim Verbindungsaufbau prüft das LANCOM, welche Bandbreite (unter Beachtung der erlaubten Codecs) für diese Verbindung **maximal** benötigt werden könnte.
  - Diese Bandbreite wird dann automatisch beim Verbindungsbeginn im QoS-Modul reserviert.
  - Steht diese maximale Bandbreite bei der Verhandlung nicht zur Verfügung, kommt die Verbindung nicht zustande.
  - Sofern sich die beteiligten Endgeräte während der Verhandlung auf einen Codec mit geringeren Bandbreitenbedarf einigen, wird die reservierte Bandbreite entsprechend herabgesetzt.
- Alle Pakete von ISDN-Benutzern werden im LANCOM mit einer DiffServ-Markierung versehen (bei SIP-Benutzern kommen die QoS-Markierungen überlicherweise aus den Telefonen bzw. Soft-Phones):
  - SIP-Pakete zur Signalisierung werden als CS1 markiert.
  - RTP-Pakete werden als EF markiert.
- Die für die Übertragung notwendigen Ports werden automatisch freigeschaltet.

13.3.1 SIP-Proxy und SIP-Gateway

Die Aufgaben der Gesprächsvermittlung zwischen den SIP- und ISDN-Teilnehmern auf den verschiedenen Leitungen werden durch zwei Funktionen im LANCOM VoIP Router realisiert:

- SIP-Proxy
  Ein SIP-Proxy übernimmt die Aufgaben einer reinen Vermittlung zwischen den Gesprächsteilnehmern.
- SIP-Gateway

Das SIP-Gateway übernimmt die Funktion des Umsetzers zwischen IP-basierender Telefonie auf Basis des SIP-Protokolls und anderen (Fernmelde-) Netzwerken, z.B. dem ISDN-Netz.

13.3.2 Die Anmeldung von Benutzern am SIP-Proxy

Ein LANCOM VoIP Router bildet die zentrale Vermittlungsstelle für SIP-Gespräche zwischen verschiedenen Teilnehmern, die über unterschiedliche Leitungen miteinander kommunizieren wollen. Die Aufgaben der Vermittlung werden im LANCOM vom SIP-Proxy übernommen. Die Telefon-Endgeräte teilen dem SIP-Proxy ihre Wünsche nach Verbindungsaufbau mit, der SIP-Proxy entscheidet anhand bestimmter Regeln, über welche Leitung die Verbindung aufgebaut werden soll. Umgekehrt kann der SIP-Proxy die eingehenden Gespräche anhand seiner Regeln einem bestimmten Endgerät zuordnen.

Damit die Endgeräte diese Vermittlung nutzen können, müssen sie am SIP-Proxy angemeldet (registriert) sein. Sofern die Anmeldung auf die Vermittlung der Rufe im LANCOM beschränkt ist, spricht man von „lokaler Anmeldung".

Werden weitere Vermittlungsstellen – wie z.B. eine SIP-TK-Anlage an einem anderen Standort – in die Vermittlung der Gespräche mit einbezogen, spricht man von einer übergeordneten Anmeldung. In diesem Fall nimmt das LANCOM zunächst den Anmeldungswunsch entgegen und leitet ihn bei Bedarf an die übergeordnete Instanz weiter. In diesem Zusammenhang bezeichnen wir das LANCOM als „transparenten Proxy".

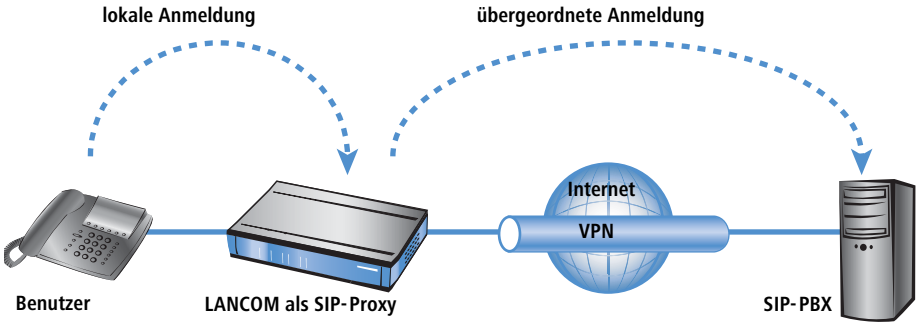

Der große Vorteil dieser zweistufigen Anmeldung kommt im Backup-Fall zum Tragen: Falls die Verbindung zu einer übergeordneten SIP-PBX einmal nicht zur Verfügung steht, kann der SIP-Proxy auch die übergeordnet angemeldeten Benutzer als lokale Benutzer verwalten und die Gespräche über die definierten Alternativ-Leitungen führen.

Anmeldung am LANCOM VoIP Router (lokale Anmeldung)

Für die lokale Anmeldung am LANCOM reicht es zunächst aus, wenn der Benutzer eine gültige VoIP-Domäne an den SIP-Proxy übermittelt. Gültig sind die interne VoIP-Domäne des LANCOM VoIP Router und alle Domänen, die in einer SIP-Leitung eingetragen sind.

- Die Domäne wird bei SIP-Endgeräten im LAN (SIP-Telefon oder SIP-Softphone) in der Konfiguration eingetragen. Ein Eintrag als SIP-Benutzer in der Konfiguration des LANCOM ist nicht erforderlich. Diese Variante wird auch als „automatische Anmeldung" bezeichnet.

- Bei ISDN-Endgeräten kann die Domäne nicht im Telefon eingetragen werden, daher ist für die Anmeldung von ISDN-Benutzern immer ein entsprechender Eintrag als ISDN-Benutzer in der Konfiguration des LANCOM erforderlich (→ Dynamische ISDN-Benutzer an Anlagenanschlüssen).
- Um Anmeldungen von unbekannten Teilnehmern zu verhindern, kann für die lokale Anmeldung eine Authentifizierung am SIP-Proxy vorgeschrieben werden (lokale Authentifizierung). In diesem Fall ist immer ein Eintrag als SIP- oder ISDN-Benutzer in der Konfiguration des LANCOM notwendig.

Die automatische Anmeldung ohne Eintrag eines Passworts ist auf die SIP-Benutzer im LAN beschränkt. SIP-Benutzer aus dem WAN müssen immer über einen entsprechenden Benutzer-Eintrag mit Passwort authentifiziert werden.

Anmeldung an übergeordneter SIP-PBX (übergeordnete Anmeldung)

Für die Anmeldung an einer SIP-PBX ist in der Regel immer eine Authentifizierung mit Benutzer und Passwort erforderlich. Hier gibt es zwei Möglichkeiten zur Übertragung der Authentifizierungsdaten an die SIP-PBX:

- Alle SIP- und ISDN-Benutzer auf Seite des LANCOM VoIP Router verwenden die gleichen, gemeinsamen Zugangsdaten. In diesem Fall wird nur die VoIP-Domäne der SIP-PBX und die entsprechende Benutzer-ID im SIP-Endgerät eingetragen. Für die ISDN-Benutzer wird die VoIP-Domäne der SIP-PBX im LANCOM als ISDN-Benutzer eingetragen. Der SIP-Proxy erkennt den Anmeldewunsch an einer übergeordneten SIP-PBX daran, dass die vom Client übermittelte Domäne mit einer eingetragenen Domäne einer SIP-PBX-Leitung übereinstimmt. Er ergänzt die Anmeldedaten mit dem gemeinsamen Passwort und leitet die Anmeldung weiter an die SIP-PBX.

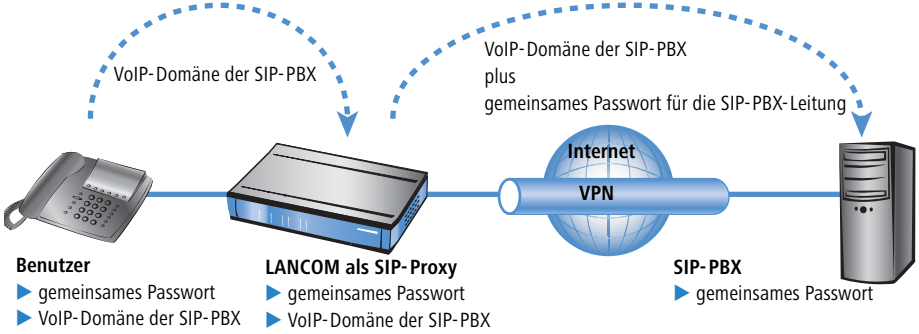

- Falls in der SIP-PBX die SIP- oder ISDN-Benutzer am LANCOM VoIP Router mit unterschiedlichen Passwörtern eingetragen sind, müssen die Benutzer bei der Anmeldung ihr individuelles Passwort übermitten. Für jeden SIP- oder ISDN-Benutzer wird daher im LANCOM ein Benutzereintrag mit dem individuellen Passwort angelegt, dass auch bei den SIP-Endgeräten so eingetragen wird. Benutzer mit gemeinsamen und individuellen Passwörtern können parallel verwaltet werden.

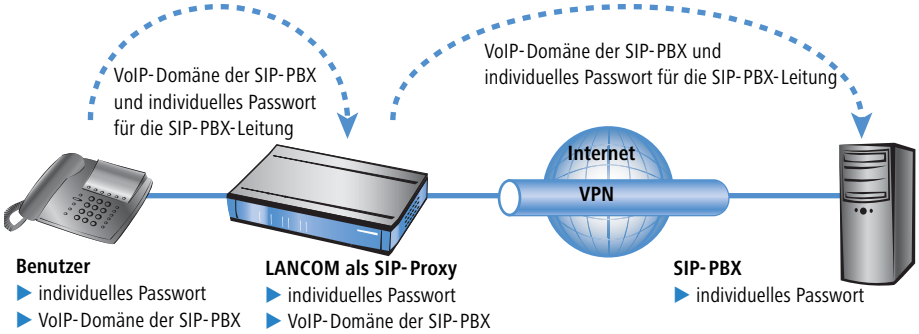

Besondere Aspekte für ISDN-Benutzer

Die Integration von ISDN-Endgeräten in die VoIP-Umgebung des LANCOM und die erforderlichen Konfigurationsschritte sind abhängig vom jeweiligen Anwendungsbeispiel und von den Möglichkeiten einer evtl. eingesetzten ISDN-TK-Anlage. Wichtig für die Anwender sind vor allem die folgenden Fragen:

- Können die ISDN-Endgeräte intern mit SIP-Benutzern telefonieren?
- Sind die ISDN-Endgeräte von extern über SIP-Leitungen erreichbar?
- Können die ISDN-Endgeräte extern über SIP-Leitungen telefonieren?

Zur Beantwortung dieser Fragen unterscheiden wir folgende Konstellationen:

- Wenn die ISDN-Endgeräte über eine ISDN-TE-Schnittstelle des LANCOM erreichbar sind, bezeichnen wir sie als „übergeordnet". Aus Sicht des LANCOM befinden sich die ISDN-Endgeräte dann an einer externen Leitung. Die ISDN-Endgeräte werden normalerweise nicht als lokale Benutzer geführt, daher sind auch keine Einträge für ISDN-Benutzer erforderlich.

  ISDN-Endgeräte an einer übergeordneten ISDN-TK-Anlage ...

  - können interne Rufe zu den SIP-Benutzern aufbauen, wenn die entsprechenden Rufnummern als interne MSNs in der ISDN-TK-Anlage konfiguriert sind.
  - können interne Rufe der SIP-Benutzer empfangen, wenn die Call-Routing-Tabelle die internen MSNs der ISDN-Endgeräte z.B. über eine Standard-Route auf der ISDN-Leitung ausgeben.
  - können nur dann über SIP-Leitungen Gespräche aufbauen, wenn die TK-Anlage bestimmte Rufnummern über ihren internen ISDN-Bus ausgeben kann. Ansonsten wird die ISDN-TK-Anlage alle Rufe, die nicht zu ihren internen MSNs passen, über ihre externe ISDN-Schnittstelle an das öffentliche Telefonnetz ausgeben.
  - können nur dann von einer übergeordneten SIP-PBX Gespräche empfangen, wenn Sie als ISDN-Benutzer im LANCOM eingerichtet sind und so an der SIP-PBX angemeldet werden.

- Wenn die ISDN-Endgeräte über eine ISDN-NT-Schnittstelle des LANCOM erreichbar sind, bezeichnen wir sie als „untergeordnet". Für das LANCOM handelt es sich dann um lokale Teilnehmer, die über die Liste der angemeldeten Benutzer aufgelöst werden können. Da die ISDN-Endgeräte selbst keine Domäne zur Anmeldung am

LANCOM übemitteln können, müssen sie mit einem entsprechenden Eintrag als ISDN-Benutzer eingetragen und so dem VoIP-System bekannt gemacht werden.

ISDN-Endgeräte an einer untergeordneten ISDN-TK-Anlage ...

- können interne Rufe zu den SIP-Benutzern aufbauen, indem sie das für die TK-Anlage notwendige Amtsholungszeichen vor die interne Rufnummer der SIP-Benutzer stellen. Die TK-Anlage gibt den Anruf dann mit der internen Rufnummer des SIP-Benutzers – ohne das Amtsholungszeichen – auf ihrem externen ISDN-Bus an das LANCOM weiter.
- können interne Rufe der SIP-Benutzer empfangen, wenn im Eintrag für den ISDN-Benutzer die richtige Zuordnung von interner Rufnummer zur entsprechenden MSN eingetragen ist. Das LANCOM setzt einen Ruf an die interne Nummer des ISDN-Benutzers auf die MSN und gibt diese auf dem zugewiesenen ISDN-Bus aus. Die TK-Anlage empfängt die MSN wie einen externen Anruf und leitet ihn an das entsprechende ISDN-Endgerät weiter.
- können eingehende und abgehende Gespräche über SIP- und ISDN-Leitungen führen wie die SIP-Benutzer. Bei den abgehenden Rufen ist wieder das ggf. notwendige Zeichen für die Amtsholung an der TK-Anlage erforderlich.

Dynamische ISDN-Benutzer an Anlagenanschlüssen

Beim Anschluss von untergeordneten TK-Anlagen an einem Punkt-zu-Punkt-Interface des LANCOM VoIP Router (Anlagenanschluss) wird die Anzahl der möglichen ISDN-Endgeräte nur durch die Länge der Durchwahl begrenzt. Schon bei dreistelligen Durchwahlnummern können fast 1000 Endgeräte angeschlossen werden, die alle als ISDN-Benutzer im LANCOM VoIP Router verwaltet werden.

Durch einen ISDN-Benutzer-Eintrag mit einem #-Zeichen als Platzhalter für die Rufnummern können alle ISDN-Endgeräte mit den jeweiligen Durchwahlen als dynamische ISDN-Benutzer angelegt werden.

Benutzereinträge mit #-Zeichen zur Abbildung von Benutzergruppen können nicht für eine Anmeldung an einer übergeordneten TK-Anlage verwendet werden. Für diese Anmeldung ist immer ein spezifischer Eintrag für den einzelnen ISDN-Benutzer notwendig.

13.3.3 Rufnummernumsetzung an Netz-Übergängen

LANCOM VoIP Router vermitteln Gespräche zwischen verschiedenen Telefonnetzen, z.B. dem ISDN-Netz, den Netzen verschiedener SIP-Provider und dem internen Telefonnetz. In jedem dieser Netze werden üblicherweise andere Rufnummernbereiche oder sogar unterschiedliche Konventionen zur Adressierung der Gesprächsteilnehmer verwendet. Während das klassische Festnetz die aus numerischen Zeichen bestehenden Rufnummern mit Landes- und Ortsnetzvorwahlen verwendet, erlaubt die SIP-Welt auch alphanumerische Namen mit Domänen-Angaben.

Beim Übergang von Anrufen zwischen diesen Bereichen müssen die „Rufnummern" jeweils so umgesetzt werden, dass die gewünschten Gesprächsteilnehmer erreicht werden können. So wird z.B. bei einem Anruf aus dem Festnetz an eine öffentliche MSN die Ziel-Rufnummer auf die interne Rufnummer eines ISDN-Benutzers umgesetzt. Die entsprechenden Umsetzungen werden auch als „Mapping" bezeichnet. Das Mapping umfasst dabei neben der **gerufenen** Nummer, die das Ziel darstellt, auch die **rufende** Nummer für die Quelle.

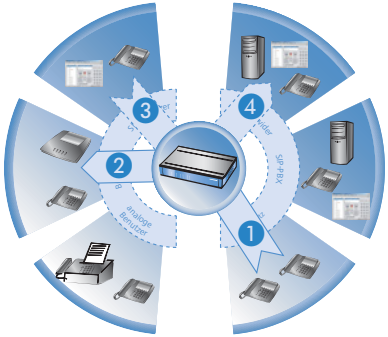

Mapping der Zielrufnummer
1 externe MSN aus dem ISDN-Netz
2 interne Rufnummer des ISDN-Benutzers

Mapping der Quellrufnummer
3 interne Rufnummer des SIP-Benutzers
4 externe SIP-Rufnummer im Netz des SIP-Providers

Sowohl gerufene als auch rufende Nummer müssen je nach Anwendungsfall so modifiziert werden, dass auch der Rückruf zur Quelle des Anrufs möglich ist.

Die Rufnummernumsetzung an den Amtsübergängen wird in erster Linie realisiert durch entsprechende Mapping-Einträge bei den ISDN- und SIP-Leitungen sowie durch die Regeln der Call-Routing-Tabelle.

13.3.4 Der Call-Manager

Der Call-Manager hat die zentrale Aufgabe, einen zur Vermittlung anliegenden Ruf einer bestimmten Leitung oder einem bestimmten Benutzer zuzuordnen. Für diese Zuordnung nutzt der Call-Manager die Call-Routing-Tabelle und die Liste der angemeldeten Benutzer. Die Vermittlung der Anrufe läuft in folgenden Schritten ab:

- Bearbeitung der gerufenen Nummer (Called Party ID)

  Zunächst wird überprüft, ob eine numerische oder alphanumerische Nummer vorliegt. Dazu werden typische Wahltrennzeichen wie „()-/" und <Blank> entfernt. Ein „+" an erster Stelle bleibt erhalten. In diesem Fall gilt die Nummer weiter als numerische Nummer. Wird bei der Prüfung ein anderes alphanumerisches Zeichen entdeckt, wird die Rufnummer als alphanumerisch betrachtet und bleibt unverändert.

- Auflösung des Rufes in der Call-Routing-Tabelle

  Nach der Bearbeitung der Called Party ID wird der Ruf an die Call-Routing-Tabelle übergeben. Die Einträge in der Call-Routing-Tabelle bestehen aus Sätzen von Bedingungen und Anweisungen. Die Einträge – mit Ausnahme der Default-Routen – werden der Reihe nach durchsucht, der erste Eintrag wird ausgeführt, bei dem **alle** angegebenen Bedingungen erfüllt sind.

- Auflösung des Rufes über die Tabellen der lokalen Teilnehmer

  Wird in der Call-Routing-Tabelle kein Eintrag gefunden, der mit dem anliegenden Ruf übereinstimmt, sucht der Call-Manager in den Listen der lokalen Teilnehmer. Für das Call-Routing werden alle dem Call-Router bekannten Benutzer verwendet (angemeldete SIP-Benutzer und konfigurierte ISDN-Benutzer). Wird dort ein Eintrag gefunden, dessen Nummer mit der gerufenen Nummer übereinstimmt und der auch über die passende Ziel-Domäne verfügt, dann wird dieser Ruf an den entsprechenden Teilnehmer zugestellt.

Wird kein lokaler Teilnehmer gefunden, für den Nummer und Ziel-Domäne übereinstimmen, reicht in einem weiteren Durchlauf auch die Übereinstimmung der Rufnummer des lokalen Teilnehmers mit der gerufenen Nummer, die Ziel-Domäne bleibt ohne Berücksichtigung.

- Auflösung des Rufes über die Default-Einträge in der Call-Routing-Tabelle

  Falls die vorangehenden Durchläufe durch die Call-Routing-Tabelle und die Listen mit den lokalen Teilnehmern keinen Erfolg hatten, wird der anliegende Ruf erneut in der Call-Routing-Tabelle geprüft. In diesem Durchlauf werden dann allerdings nur die Default-Routen berücksichtigt. Dabei werden die in den Default-Routen eingetragenen Nummern und Ziel-Domänen nicht berücksichtigt. Nur die Quell-Filter werden ausgewertet, sofern die Default-Route über solche Filter verfügt.

Konkrete Beispiele für den Ablauf des Call-Routing finden Sie bei der Beschreibung der Konfigurationsbeispiele.

13.3.5 Telefonieren mit dem LANCOM VoIP Router

Mit dem Einsatz der LANCOM VoIP Router eröffnen sich zahlreiche neue Möglichkeiten zum Aufbau von Telefongesprächen. Je nach Konstellation der eingesetzten Endgeräte (z.B. SIP- oder ISDN-Telefone, SIP- oder ISDN-TK-Anlagen) und abhängig von der Konfiguration des Call-Routings im LANCOM VoIP Router sind einige Hinweise für das Verständnis des Verbindungsaufbaus wichtig.

Automatische Amtsholung

Der Einsatz der LANCOM VoIP Router und die Ergänzung um VoIP-Funktionen in Ihrer Telefonstruktur soll das Telefonverhalten der Anwender möglichst komfortabel unterstützen. Einer der zentralen Aspekte dabei ist die Verwendung einer „spontanen" oder „automatischen" Amtsholung, wie sie auch von üblichen TK-Anlagen bekannt ist.

- Die meisten TK-Anlagen sind so eingestellt, dass die Telefonteilnehmer der gewünschten Rufnummer eine „0" voranstellen müssen, um eine Amtsleitung zu bekommen – um also ein Gespräch über ein öffentliches Telefonnetz führen zu können.

  Ohne die vorangestellte „0" wird die gewählte Rufnummer als interne Rufnummer eines anderen Nebenstellenanschlusses an der eigenen TK-Anlage gewertet.

- Ist für die TK-Anlage die „automatische Amtsholung" eingerichtet, werden alle gewählten Rufnummern direkt über das öffentliche Telefonnetz geführt. Internes Telefonieren zu anderen Nebenstellen ist in diesem Fall nicht oder nur durch die Wahl eines besonderen Zeichens vor der Rufnummer möglich.

Mit der Erweiterung der Telefonstruktur um einen LANCOM VoIP Router eröffnen sich zahlreiche neue Möglichkeiten zum Anschluss von verschiedenen Telefon-Endgeräten. Dazu gehören die evtl. schon vorhandenen analogen oder ISDN-Telefone (ggf. angeschlossen an eine entsprechende TK-Anlage) oder auch VoIP-Endgeräte wie SIP-Telefone oder PCs mit VoIP-Software.

Ein LANCOM VoIP Router als neuer und zentraler Baustein der Telefonstruktur übernimmt für die angeschlossenen Endgeräte einige Aufgaben einer TK-Anlage. Daher können Sie auch die automatische Amtsholung für die am

LANCOM VoIP Router angeschlossenen Endgeräte gezielt für die Gruppen der ISDN- oder SIP-Teilnehmer einstellen und so an das bisherige Telefonverhalten anpassen.

- Wenn die automatische Amtsholung ausgeschaltet ist, müssen die Teilnehmer der gewünschten Rufnummer jeweils eine „0“ voranstellen, um ein Gespräch über ein öffentliches Telefonnetz zu führen.

  Alle Anrufe ohne eine vorangestellte „0“ werden als Rufe zu internen Nebenstellen im eigenen Telefonnetz behandelt.

- Wenn die automatische Amtsholung eingeschaltet ist, werden alle Rufe zunächst als Gespräch über ein öffentliches Telefonnetz geführt.

  Für Anrufe zu internen Gegenstellen wird der Rufnummer in diesem Fall ein spezielles Zeichen oder eine bestimmte Nummernkombination vorangestellt. In der Standardeinstellung wird mit dem Aktivieren der automatischen Amtsholung ein Stern * als Erkennungszeichen für eine interne Rufnummer aktiviert. Diese Einstellung können Sie nach Bedarf an die ggf. bisher verwendeten Erkennungszeichen anpassen.

Wenn Sie den LANCOM VoIP Router am Nebenstellenanschluss einer TK-Anlage betreiben, empfiehlt es sich, die Amtsholung des Routers der TK-Anlage entsprechend einzustellen, damit das Verhalten aus Benutzersicht gleich ist.

Beispiel untergeordnete TK-Anlage

Ein LANCOM wird zwischen den ISDN-Amtsanschluss und die vorhandene ISDN-TK-Anlage geschaltet. In der TK-Anlage wird die automatische Amtsholung aktiviert, die Einstellungen im Call-Router des LANCOM entscheiden darüber, ob bei den angeschlossenen ISDN- und SIP-Teilnehmern eine „0“ für die Amtsholung vorgewählt werden muss.

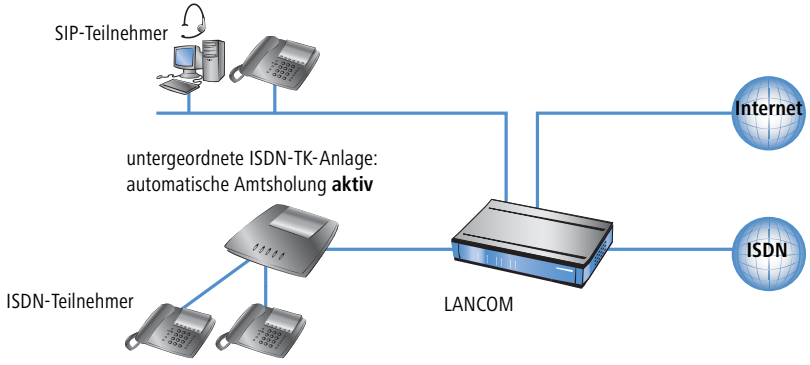

Wenn der LANCOM VoIP Router in dieser Konstellation z.B. durch Stromausfall nicht zur Verfügung steht, wird der ISDN-Anschluss der untergeordneten ISDN-TK-Anlage automatisch auf den externen ISDN-Anschluss „gebrückt“ (bei aktiviertem Life-Line-Support). Bei einem LANCOM VoIP Router **ohne** automatische Amtsholung dürfen die ISDN-Teilnehmer für die Zeit des Life-Line-Betriebes der Rufnummer keine „0“ voranstellen.

▶ Beispiel übergeordnete TK-Anlage

Ein LANCOM VoIP Router wird an den Nebenstellenanschluss einer ISDN-TK-Anlage angeschlossen. Im LANCOM VoIP Router wird die automatische Amtsholung aktiviert, die Einstellungen in der übergeordneten TK-Anlage entscheiden darüber, ob bei den angeschlossenen ISDN- und SIP-Teilnehmern eine „0" für die Amtsholung vorgewählt werden muss.

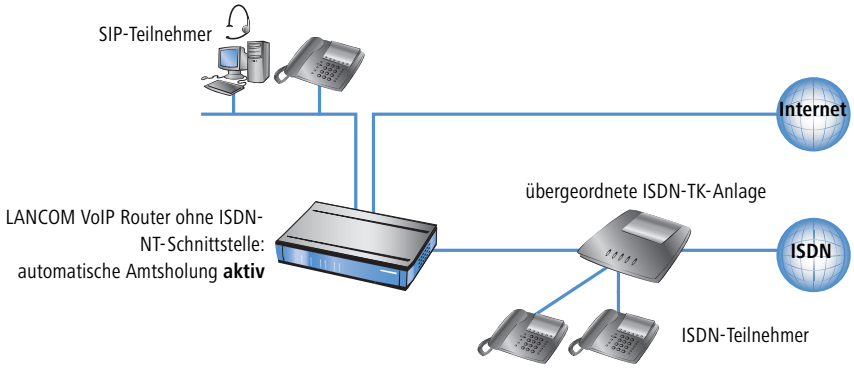

Anwahl von verschiedenen Rufnummernbereichen

Für die Anwahl von Gesprächspartnern stehen Ihnen die folgenden Rufnummernbereiche zur Verfügung:

- **Interne Rufnummern** sind vergleichbar mit den Nebenstellenrufnummern herkömmlicher TK-Anlagen („Durchwahl"). Über diese interne Rufnummer können sich die Teilnehmer direkt ohne den Umweg über ein öffentliches Telefonnetz erreichen.

  Die internen Rufnummern müssen über alle im eigenen Telefonnetz verbundenen Teilnehmer eindeutig sein, d.h. auch über alle evtl. angeschlossenen TK-Anlagen hinweg!

  Die internen Teilnehmer erreichen Sie über die einfache Anwahl der internen Rufnummer, ohne vorangestellte „0".

Je nach Einstellung der automatischen Amtsholung ('Automatische Amtsholung' → Seite 443) muss ggf. ein besonderes Wahlzeichen vorangestellt werden.

- Über die **örtlichen Rufnummern** erreichen Sie alle nicht internen Teilnehmer, die sich im gleichen Telefonortsnetz wie der LANCOM VoIP Router befinden, die also die gleiche öffentliche Ortsnetzvorwahl haben wie der Amtsanschluss für den LANCOM VoIP Router.

  Dabei ist in verteilten Standorten über Städte- oder Ländergrenzen hinweg der physikalische Standort des Gerätes maßgeblich, auch wenn z.B. eine zentrale TK-Anlage an einem anderen Standort vorhanden ist. Für einen LANCOM VoIP Router in München sind also alle Telefonteilnehmer im Ortsnetz München über örtliche Rufnummern zu erreichen, selbst wenn eine über VPN angebundene SIP-TK-Anlage in Hamburg erreichbar ist.

Je nach Einstellung der automatischen Amtsholung ('Automatische Amtsholung' → Seite 443) muss ggf. eine „0" vorangestellt werden.

- Die **nationalen und internationalen Rufnummern** verhalten sich analog zu den örtlichen, auch hier ist der physikalische Standort der Geräte ausschlaggebend für die Zuordnung zu den entsprechenden Vorwahlbereichen. Ein LANCOM VoIP Router in Österreich gehört also zum nationalen Telefonnetz in Österreich, auch wenn eine VPN-Anbindung an die SIP-TK-Anlage der Zentrale in Deutschland eingerichtet ist.

Je nach Einstellung der automatischen Amtsholung ('Automatische Amtsholung' → Seite 443) muss ggf. eine „0" vorangestellt werden.

Sonderrufnummern

Bestimmte Sonderrufnummern (Notfallrufnummern, kostenfreie oder besonders kostenintensive Servicerufnummern) können im Call-Router einer speziellen Behandlung unterworfen werden.

- So ist z.B. die Erreichbarkeit von Notfallrufnummern der Polizei oder Feuerwehr immer sicher zu stellen, auch wenn die Telefonteilnehmer einmal nicht das richtige Wählzeichen zur Amtsholung voranstellen.

  In der Standardeinstellung sind die Notfallrufnummern „110" und „112" daher so eingerichtet, dass sie mit oder ohne vorangestellte „0" immer korrekt ausgegeben werden.
- Für kostenfreie Rufnummernbereiche wie die „0800" wird üblicherweise eine Verbindung direkt über ISDN gewählt, weil so die kostenfreie Festnetz-zu-Festnetz-Verbindung genutzt wird.

Wählen über bestimmte Leitungen

Mit dem Einsatz der LANCOM VoIP Router können neben der vorher vorhandenen ISDN-Amtsleitung weitere Leitungen zum Aufbau von Telefongesprächen definiert werden, z.B. zu einer über VPN angebundenen SIP-TK-Anlage oder zu einem öffentlichen SIP-Provider über das Internet. Für jeden Verbindungsaufbau entscheidet der Call-Router anhand der festgelegten Regeln, welche der vorhandenen Leitungen für den Anruf genutzt werden soll.

Alternativ zur automatischen Auswahl durch den Call-Router können Sie einzelne Anrufe gezielt über eine bestimmte Leitung führen, weil Sie z.B. einen Gesprächspartner bewusst über ISDN und nicht über die SIP-TK-Anlage in der Zentrale anrufen wollen. Zu diesem Zweck werden den vorhandenen Leitungen im Call-Router spezielle Kennziffern zugeordnet, z.B. die „98" für ISDN oder die „97" für einen SIP-Provider. Der gezielte Anruf über diese Leitung wird dann mit der entsprechenden Kennung eingeleitet:

- Der Anruf mit „089 123456" wird über den Call-Router einer entsprechenden Leitung zugeordnet, z.B. über die SIP-TK-Anlage der Zentrale.
- Der Anruf mit „98 089 123456" wird dagegen vom Call-Router direkt über den ISDN-Anschluss ausgeführt.

13.3.6 Unterstützung digitaler Rufe

LANCOM VoIP Router unterstützen digitale Rufe, wie sie z.B. bei der Nutzung von Faxgeräten der Gruppe 4 oder bei der Verwendung von ISDN-Endgeräten zur Einwahl in bestimmte Netze verwendet werden. Um diese Rufe zielge-

richtet über ein ISDN-Interface des LANCOM VoIP Router zu leiten, können der Zielrufnummer beim Wählen spezielle Kennziffern vorangestellt werden ('Wählen über bestimmte Leitungen' → Seite 446).

13.4 Konfigurationsparameter des Voice-Call-Manager

13.4.1 Grundlegende Einstellungen

■ **Voice-Call-Manager (VCM) aktiviert, Operating**

Schaltet den Voice-Call-Manager aktiv / nicht aktiv

Konfigurationstool	Aufruf
LANconfig	Voice-Call-Manager ▶ Allgemein
WEBconfig, Telnet etc.	Experten-Konfiguration > Setup > Voice-Call-Manager

■ **Domain**

Name der Domain, in der die angeschlossenen Telefone und der LANCOM VoIP Router betrieben werden.

- □ Endgeräte, die mit der gleichen Domain arbeiten, melden sich als lokale Teilnehmer am LANCOM VoIP Router an und nutzen so den SIP-Proxy.
- □ Endgeräte, die mit der anderen Domain einer aktiven SIP-PBX-Leitung arbeiten, melden sich als Teilnehmer an einer übergeordneten TK-Anlage an.

Konfigurationstool	Aufruf
LANconfig	Voice-Call-Manager ▶ Allgemein
WEBconfig, Telnet etc.	Experten-Konfiguration > Setup > Voice-Call-Manager > General

■ **Wahl-Abschluss nach, Overlap Timeout**

Für diese Zeit wird bei der Wahl von einem ISDN-Telefon gewartet, bis die Rufnummer als vollständig angesehen wird und an den Call-Router übergeben wird.

Gültige Werte: 1 bis 99

Sonderwerte: Bei einer Wählverzögerung von '0' muss die Eingabe der Rufnummer mit einem '#' abgeschlossen werden. Die Eingabe des Zeichens '#' nach der Rufnummer verkürzt die Wählverzögerung manuell.

Konfigurationstool	Aufruf
LANconfig	Voice-Call-Manager ▶ Benutzer
WEBconfig, Telnet etc.	Experten-Konfiguration > Setup > Voice-Call-Manager > General

Wählton generieren, Intern-Dial-Tone

Der Wählton bestimmt, welchen Ton ein ISDN-Benutzer nach dem Abheben des Hörers hört. Der „interne Wählton" gleicht dem Ton, den ein Benutzer an einer TK-Anlage ohne spontane Amtsholung hört (drei kurze Töne gefolgt von einer Pause). Der „externe Wählton" gleicht folglich dem Ton, dass nach dem Abheben ein Amt anzeigt (anhaltender Ton ohne Unterbrechungen). Passen Sie den Wählton nach Bedarf an die Verwendung der spontanen Amtsholung für die ISDN-Benutzer an, um ein ähnliches Verhalten wie an einem ISDN-Anschluss zu simulieren.

Konfigurationstool	Aufruf
LANconfig	Voice-Call-Manager ▶ Benutzer
WEBconfig, Telnet etc.	Experten-Konfiguration > Setup > Voice-Call-Manager > User > ISDN-User

Lokale Authentifizierung erzwingen, Local-authentication

Normalerweise akzeptiert der SIP-Proxy Anmeldung von allen SIP-Benutzern, die sich mit einer gültigen Domain anmelden. Wird die lokale Authentifizierung erzwungen, können sich nur solche Teilnehmer beim SIP-Proxy anmelden, die in einer der Benutzertabellen mit den entsprechenden Zugangsdaten hinterlegt sind.

Konfigurationstool	Aufruf
LANconfig	Voice-Call-Manager ▶ Benutzer
WEBconfig, Telnet etc.	Experten-Konfiguration > Setup > Voice-Call-Manager > General

Die automatische Anmeldung ohne Eintrag eines Passworts ist auf die SIP-Benutzer im LAN beschränkt. SIP-Benutzer aus dem WAN und ISDN-Benutzer müssen immer über einen entsprechenden Benutzer-Eintrag mit Passwort authentifiziert werden.

13.4.2 Erweiterte Einstellungen

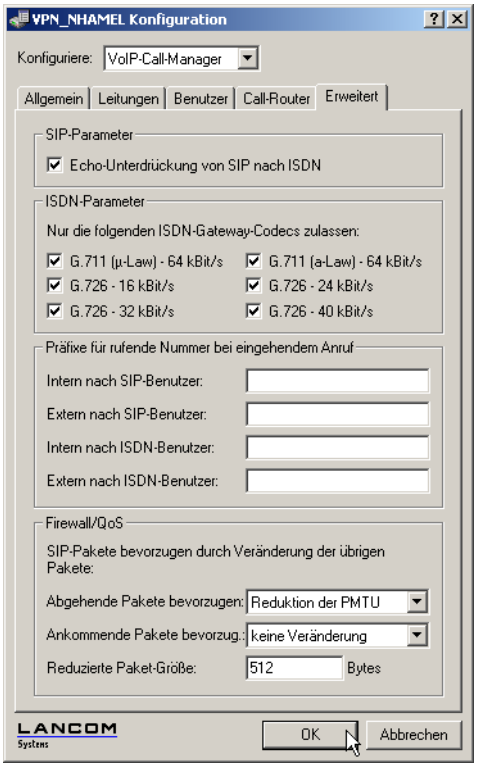

- **Echo-Unterdrückung von SIP nach ISDN, Echo-Canceler**

  Aktiviert die Echounterdrückung des fernen Echos. Bei einem zu starken Echo hört der Teilnehmer sich selber mit kurzer Verzögerung wieder. Mit der Aktivierung dieser Option wird das ISDN-Echo am SIP > ISDN-Gateway reduziert.

- **ISDN-Gateway-Codecs**

  Die beteiligten ISDN-Endgeräte handeln beim Verbindungsaufbau aus, welche Codecs für die Komprimierung der Sprachdaten verwendeten werden sollen. Mit dem Codec-Filter können Sie die erlaubten Codecs einschränken und nur bestimmte Codecs zulassen.

- **Abgehende Pakete bevorzugen, Ougoing-packet-reduction**

  Für alle SIP-Gespräche wird abhängig vom verwendeten Audio-Codec eine ausreichende Bandbreite über die Firewall reserviert (soweit die verfügbare Bandbreite ausreicht). Zur Steuerung der Firewall kann hier die Behandlung der restlichen Datenpakete eingestellt werden, die nicht zu den SIP-Datenströmen gehören.

▷ **Reduktion der PMTU**

Die Teilnehmer der Datenverbindung werden informiert, dass sie nur Datenpakete bis zu einer bestimmen Länge versenden sollen (Path Maximum Transmission Unit, PMTU).

▷ **Fragmentierung**

Der LANCOM VoIP Router reduziert selbst die Datenpakete durch Fragmentierung auf die gewünschte Länge.

▷ **keine Veränderung**

Die Länge der Datenpakete wird durch den VoIP-Betrieb nicht verändert.

Weitere Informationen finden Sie bei der Beschreibung von PMTU und Fragmentierung im Zusammenhang mit Quality-of-Service ('Reduzierung der Paketlänge' → Seite 245).

■ **Ankommende Pakete bevorzugen, Incoming-packet-reduction**

Analog zu den abgehenden Datenpakete wird hier die Behandlung der Nicht-VoIP-Datenpakete bei Bandbreitenreservierung für SIP-Daten eingestellt.

▷ **Reduktion der PMTU**

Die Teilnehmer der Datenverbindung werden informiert, dass sie nur Datenpakete bis zu einer bestimmen Länge versenden sollen (Path Maximum Transmission Unit, PMTU).

▷ **keine Veränderung**

Die Länge der Datenpakete wird durch den VoIP-Betrieb nicht verändert.

■ **Reduzierte Paket-Größe, Reduced-packet-size**

Dieser Parameter gibt die Paketgröße an, die für die PMTU-Anpassung bzw. die Fragmentierung bei Bevorzugung der SIP-Daten verwendet werden soll.

Konfigurationstool	Aufruf
LANconfig	Voice-Call-Manager ▶ Erweitert
WEBconfig, Telnet etc.	Experten-Konfiguration > Setup > Voice-Call-Manager > General

■ **Präfix intern zu SIP-Benutzer, Intern-Cln-Prefix**

Dieses Präfix wird bei einem eingehenden, **internen** Anruf der vorhandenen Calling Party ID vorangestellt, wenn wenn der Anruf an einen SIP-Benutzer gerichtet ist.

ⓘ Ein Ruf gilt dann als extern, wenn er von einer „Leitung" kommt. Wenn diese Leitung eine SIP-PBX Leitung ist, dann ist der Ruf nur dann extern, wenn die kommende Calling Party ID eine führende „0" hat. Alle anderen Anruf gelten als intern.

Weitere Informationen zur Behandlung der Calling Party ID finden Sie unter 'Behandlung der Calling Party ID' → Seite 472.

Konfigurationstool	Aufruf
LANconfig	Voice-Call-Manager ▶ Erweitert
WEBconfig, Telnet etc.	Experten-Konfiguration > Setup > Voice-Call-Manager > SIP-User

■ **Präfix extern zu SIP-Benutzer, Extern-Cln-Prefix**

Dieses Präfix wird bei einem eingehenden, **externen** Anruf der vorhandenen Calling Party ID vorangestellt, wenn der Anruf an einen SIP-Benutzer gerichtet ist.

Konfigurationstool	Aufruf
LANconfig	Voice-Call-Manager ▶ Erweitert
WEBconfig, Telnet etc.	Experten-Konfiguration > Setup > Voice-Call-Manager > SIP-User

■ **Präfix intern zu ISDN-Benutzer, Intern-Cln-Prefix**

Dieses Präfix wird bei einem eingehenden, **internen** Anruf der vorhandenen Calling Party ID vorangestellt, wenn wenn der Anruf an einen ISDN-Benutzer gerichtet ist. Sofern ein Leitungspräfix definiert ist, wird dieses der gesamten Rufnummer vorangestellt.

Konfigurationstool	Aufruf
LANconfig	Voice-Call-Manager ▶ Erweitert
WEBconfig, Telnet etc.	Experten-Konfiguration > Setup > Voice-Call-Manager > ISDN-User

■ **Präfix extern zu ISDN-Benutzer, Extern-Cln-Prefix**

Dieses Präfix wird bei einem eingehenden, **externen** Anruf der vorhandenen Calling Party ID vorangestellt, wenn der Anruf an einen ISDN-Benutzer gerichtet ist. Sofern ein Leitungspräfix definiert ist, wird dieses der gesamten Rufnummer vorangestellt.

Konfigurationstool	Aufruf
LANconfig	Voice-Call-Manager ▶ Erweitert
WEBconfig, Telnet etc.	Experten-Konfiguration > Setup > Voice-Call-Manager > ISDN-User

13.4.3 Konfiguration der Benutzer

Lokale Benutzer sind die am LANCOM VoIP Router angeschlossenen Endgeräte/Telefone. Es wird unterschieden zwischen:

- SIP-Benutzer: Benutzer, die über ein SIP-Telefon an das LAN angeschlossen sind. Dabei ist es für die Konfiguration des Benutzers egal, ob das LAN direkt am LANCOM angeschlossen ist, oder über ein VPN (über das Internet) angeschlossen ist.
- ISDN-Benutzer: Benutzer, die über ISDN angeschlossen sind. Sie verwenden das SIP-Gateway, um über die VoIP-Funktion zu telefonieren.

SIP-Benutzer

Je nach Modell können unterschiedlich viele SIP-Benutzer angelegt werden. Mehr als die erlaubte Anzahl Benutzer können nicht angelegt werden, ebenso werden gleiche Namen oder gleiche Rufnummern nicht zugelassen.

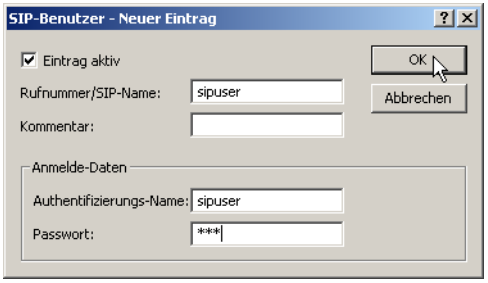

Die vom SIP-Teilnehmer verwendete Domäne wird üblicherweise im Endgerät selbst eingestellt.

Zur Definition eines SIP-Benutzers können die folgenden Parameter eingetragen werden:

- **Rufnummer/SIP-Name, Number/Name**
  Telefonnummer des SIP-Telefons oder Name des Benutzers (SIP-URL).
- **Authentifizierungs-Name, Auth-Name**
  Name für die Authentifizierung bei der Anmeldung am SIP-Proxy. Wenn hier nichts eingetragen ist, wird die Authentifizierung über den SIP-Namen versucht.
- **Passwort, Secret**
  Passwort des Benutzers.
- **Eintrag aktiv, Active**
  Benutzer ist aktiv / nicht aktiv.
- **Kommentar**

Kommentar zum Benutzer

Konfigurationstool	Aufruf
LANconfig	Voice-Call-Manager ▶ Benutzer ▶ SIP-Benutzer
WEBconfig, Telnet etc.	Experten-Konfiguration > Setup > Voice-Call-Manager > User > SIP-User

ISDN-Schnittstelle, Interfaces

Für die Benutzer, die über die ISDN-Leitung angeschlossen sind, wird global das verwendete Interface konfiguriert. Es kann ein ISDN-NT-Interface (extern) oder auch ein ISDN-TE-Interface (intern) konfiguriert werden. Letzteres ist der Fall, wenn Benutzer einer übergeordneten TK-Anlage als lokale Benutzer verwaltet werden sollen.

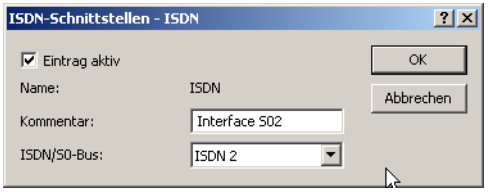

- **ISDN-Schnittstelle, Ifc**
  Interface, an das die ISDN-Teilnehmer angeschlossen sind.
- **Eintrag aktiv, Active**
  Interface ist aktiv / nicht aktiv
- **Kommentar**
  Kommentar zum ISDN-Interface

Konfigurationstool	Aufruf
LANconfig	Voice-Call-Manager ▶ Benutzer ▶ ISDN-Benutzer
WEBconfig, Telnet etc.	Experten-Konfiguration > Setup > Voice-Call-Manager > User > ISDN-User > Interfaces

ISDN-Teilnehmer

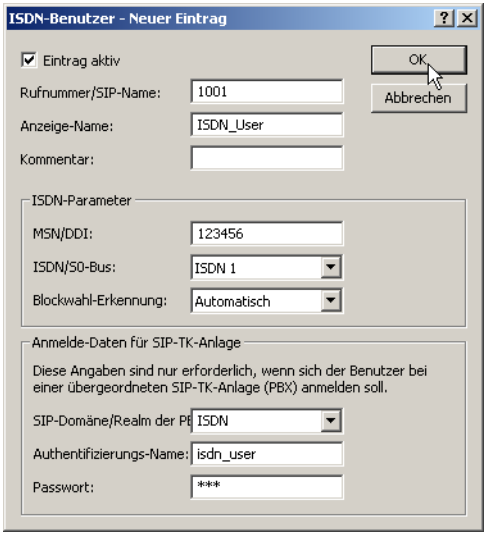

- **Rufnummer/SIP-Name, Number/Name**

  Interne Rufnummer des ISDN-Telefons oder Name des Benutzers (SIP-URL).

Mit dem #-Zeichen als Platzhalter können ganze Gruppen von Rufnummern z.B. bei der Verwendung von Durchwahlnummern an einem Anlagenanschluss in einem einzigen Eintrag erfaßt werden. Mit der Rufnummer '#' und der DDI '#' werden z.B. die Durchwahlnummern ohne Veränderung in interne Rufnummern umgesetzt. Mit der Rufnummer '3#' und der DDI '#' wird z.B. ein ankommende Ruf für die Durchwahl '55' an die interne Rufnummer '355' weitergeleitet, bei ausgehenden Rufen von der internen Rufnummer '377' wird die '77' als Durchwahl verwendet.

Benutzereinträge mit #-Zeichen zur Abbildung von Benutzergruppen können nicht für eine Anmeldung an einer übergeordneten TK-Anlage verwendet werden. Für diese Anmeldung ist immer ein spezifischer Eintrag für den einzelnen ISDN-Benutzer notwendig.

- **Anzeige-Name, Display-Name**

  Name, der auf dem angerufenen Telefondisplay erscheinen soll.

- **ISDN/S_0-Bus, Ifc**

  ISDN-Interface, das für den Verbindungsaufbau verwendet werden soll.

- **MSN/DDI**

  Interne MSN, die für diesen Benutzer auf dem internen ISDN-Bus verwendet wird.

- □ MSN: Nummer des Telefonanschlusses, wenn es sich um einen Mehrgeräteanschluss handelt.
- □ DDI (Direct Dialing in): Durchwahlnummer des Telefons, wenn der Anschluss als Anlagenanschluss konfiguriert ist.

Mit dem #-Zeichen als Platzhalter können ganze Gruppen von Rufnummern z.B. bei der Verwendung von Durchwahlnummern in einem einzigen Eintrag erfaßt werden ('Rufnummer/SIP-Name, Number/Name' → Seite 454).

Benutzereinträge mit #-Zeichen zur Abbildung von Benutzergruppen können nicht für eine Anmeldung an einer übergeordneten TK-Anlage verwendet werden. Für diese Anmeldung ist immer ein spezifischer Eintrag für den einzelnen ISDN-Benutzer notwendig.

■ **Blockwahl, Dial-Compl**

Blockwahlerkennung:

- □ automatisch: Blockwahl wird automatisch erkannt (z.B. bei Zielwahl oder Wahlwiederholung), und der Ruf damit schneller aufgebaut. Eine Nachwahl ist nicht möglich.
- □ aus: keine Blockwahl, mit Eingabe des "#" kann die Nummer als vollständig gekennzeichnet werden und somit der Rufaufbau initiiert werden.

■ **Domäne/Realm, Domain**

Domain der übergeordneten SIP-Anlage.

Nur erforderlich bei Anmeldung des Benutzers an einer übergeordneten SIP-TK-Anlage.

■ **Authentifizierungs-Name, Auth-Name**

Name für die Authentifizierung bei der Anmeldung am SIP-Proxy.

Nur erforderlich bei Anmeldung des Benutzers an einer übergeordneten SIP-TK-Anlage.

■ **Passwort, Secret**

Passwort des Benutzers.

Nur erforderlich bei Anmeldung des Benutzers an einer übergeordneten SIP-TK-Anlage.

■ **Eintrag aktiv, Active**

Benutzer ist aktiv / nicht aktiv

■ **Kommentar**

Kommentar zum Benutzer

Konfigurationstool	Aufruf
LANconfig	Voice-Call-Manager ▶ Benutzer ▶ ISDN-Benutzer
WEBconfig, Telnet etc.	Experten-Konfiguration > Setup > Voice-Call-Manager > User > ISDN-User

13.4.4 Konfiguration der Leitungen

Leitungen von / zu SIP-Gegenstellen

Über diese Leitungen meldet das Gerät sich bei anderen SIP-Gegenstellen (in der Regel SIP-Provider oder als Remote Gateway bei SIP-TK-Anlagen) an. Die Verbindung erfolgt entweder über das Internet oder einen VPN-Tunnel.

Es können bis zu 16 SIP-Leitungen eingetragen werden.

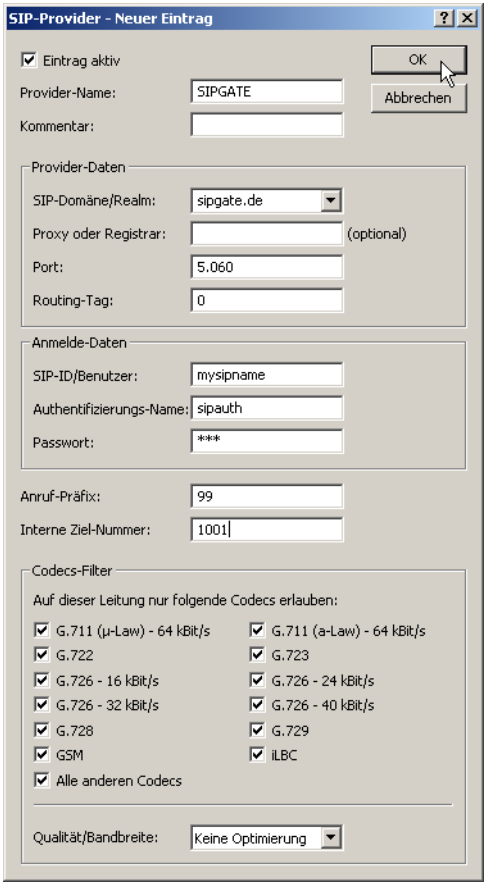

- **Modus**

  Betriebsart der SIP-Leitung:

  - Einzel-Account: Die Leitung dient der Verbindung zu einem SIP-Provider über einen Account, der nur eine Rufnummer beinhaltet. Über diese Leitung kann zur gegebenen Zeit nur ein Gespräch geführt werden.

Ankommende Rufe werden an die unter 'interne Ziel-Nummer' eingetragene interne Rufnummer weitergeleitet.

- □ Trunk: Die Leitung die der Verbindung zu einem SIP-Provider über einen Account mit einer Stamm- und mehreren Durchwahlnummern (DDI). Über diese Leitung können parallel mehrere Gespräche geführt werden. Ankommende Rufe werden mit der gemeldeten DDI an den Call Router übergeben. Rufe mit unbekannten DDI werden an die unter 'interne Ziel-Nummer' eingetragene interne Rufnummer weitergeleitet.
- □ Gateway: Die Leitung dient der Verbindung zu einer übergeordneten SIP-TK-Anlage als transparentes Gateway. Sowohl ankommende als auch abgehende Rufnummern werden nicht verändert. Über diese Leitung können parallel mehrere Gespräche geführt werden.

Bitte beachten Sie auch die Hinweise zum 'SIP-Mapping' → Seite 459.

- **Provider-Name, Name**

  Name der Leitung, darf nicht identisch sein mit einer anderen in dem Gerät konfigurierten Leitung.

- **SIP-Domäne/Realm, Domain**

  Domain des SIP-Gegenstelle.

- **Outbound-Proxy, Ip**

  Weitere Angaben der SIP-Gegenstelle zum verwendeten Proxy können optional eingetragen werden.

- **Port**

  TCP / UDP-Port, der für die Verbindung verwendet wird.

  Standardwert '5060'.

  In der Firewall muss dieser Port freigeschaltet sein, damit die Verbindung funktionieren kann.

- **Routing-Tag**

  Routing-Tag zur Auswahl einer bestimmten Route über die Routing-Tabelle für Verbindungen zu diesem SIP-Provider (siehe auch 'Policy-based Routing' → Seite 117).

- **SIP-ID/Benutzer, Name**

  Telefonnummer des SIP-Accounts oder Name des Benutzers (SIP-URL).

  Bei einem SIP-Trunking-Account wird hier die Stammnummer eingetragen.

  - □ Bei ankommenden Rufen werden alle über diese Stammnummer hinausgehenden Zeichen als Durchwahl (DDI) erkannt und nur diese an den Call Router übergeben.
  - □ Bei abgehenden Rufen wird die vom Call Router empfangene DDI um die Stammnummer ergänzt.

Bitte beachten Sie auch die Hinweise zum 'SIP-Mapping' → Seite 459.

- **Authentifizierungs-Name, Auth-Name**
  Name für die Authentifizierung bei der Anmeldung am SIP-Proxy
- **Passwort, Secret**
  Passwort des Benutzers
- **Anruf-Präfix, Cln-Prefix**
  Bei eingehenden Anrufen über diese Leitung wird der anrufenden Rufnummer dieses Präfix vorangestellt, um bei einem Rückruf automatisch die richtige Leitung auswählen zu können.
- **Interne Zielnummer, Number / Name**
  Die Funktion der Internen Zielnummer ist abhängig vom Modus der SIP-Leitung:
  - Einzel-Account: Der SIP-Account arbeitet mit einer einzigen Rufnummer, so dass bei eingehenden Gesprächen nicht klar ist, welchem Endgerät die Gespräche zugeordnet werden sollen. Die auf dieser Leitung eingehenden Anrufe werden daher mit dieser Zielrufnummer an den Call-Router übergeben. Falls dort kein passender Eintrag zur Weiterleitung dieser Rufnummer vorhanden ist, wird der Anruf direkt an diese Rufnummer als interne Nummer zugestellt.
  - Trunk: Die über die Stammnummer hinausgehenden Zeichen werden als Durchwahl (DDI) erkannt. Übermittelt der SIP-Account nur die Stammnummer (global call), so wird der Anruf an die hier festgelegt Rufnummer weitergeleitet.
  - Gateway: Die interne Zielnummer hat in diesem Betriebsmodus keine Bedeutung.
- **Codec-Filter, Codecs**
  Die beteiligten Endgeräte handeln beim Verbindungsaufbau aus, welche Codecs für die Komprimierung der Sprachdaten verwendeten werden sollen. Mit dem Codec-Filter können Sie die erlaubten Codecs einschränken und nur bestimmte Codecs zulassen.

Falls die Schnittmenge an verfügbaren Codecs der beteiligten Endgeräte hier ausgeschaltet wird, kommt keine Verbindung zustande.

- **Qualität/Bandbreite, Codec-Order**
  Mit diesem Parameter beeinflussen Sie die Reihenfolge, in der die möglichen Codecs beim Verbindungsaufbau angeboten werden.
  - Keine Optimierung
    Läßt die Reihenfolge der Codecs unverändert.
  - Beste Qualität
    Verändert die Reihenfolge der angebotenen Codecs so, dass eine möglichst hohe Sprachqualität erreicht wird.

- □ Minimale Bandbreite
  Verändert die Reihenfolge der angebotenen Codecs so, dass eine möglichst geringe Bandbreite benötigt wird.

■ **Eintrag aktiv, Active**
SIP-Leitung ist aktiv / nicht aktiv

■ **Kommentar**
Kommentar zur Leitung

Konfigurationstool	Aufruf
LANconfig	Voice-Call-Manager ▶ Benutzer ▶ Leitungen ▶ SIP-Provider
WEBconfig, Telnet etc.	Experten-Konfiguration > Setup > Voice-Call-Manager > Line > SIP-Line

SIP-Mapping

Mit den Einträgen für das SIP-Mapping wird in Form von Regeln eine Rufnummernumsetzung auf SIP-Leitungen im Trunk- oder Gateway-Modus eingerichtet. Es können bis zu 40 SIP-Mapping-Regeln eingetragen werden.

■ Bei einer SIP-Leitung im Trunk-Modus wird eine Anpassung der intern verwendeten Rufnummern an den Rufnummernkreis des SIP-Accounts vorgenommen.
  - □ Bei ankommenden Rufen wird die Zielrufnummer (Called Party ID) verändert. Die interne Nummer wird eingesetzt, wenn die Called Party ID mit der externen Nummer übereinstimmt.
  - □ Bei abgehenden Rufen wird die Absenderrufnummer (Calling Party ID) verändert. Die externe Nummer wird eingesetzt, wenn die Calling Party ID mit der internen Nummer übereinstimmt.

Beim SIP-Mapping auf Trunk-Leitungen wird nur die Durchwahl (DDI) umgesetzt. Als Durchwahl werden alle über die Stammnummer (SIP-ID der SIP-Leitung) hinausgehenden Ziffern gewertet.

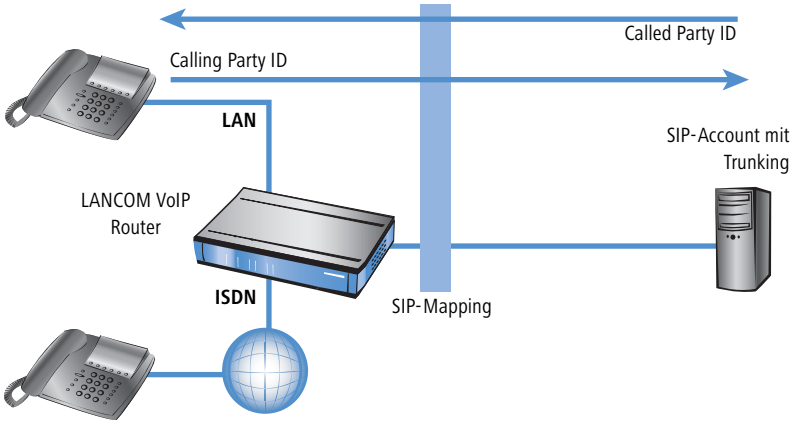

- Bei einer SIP-Leitung im Gateway-Modus wird eine Anpassung des Rufnummernplans der übergeordneten SIP-TK-Anlage an die internen Nummern des Call-Routers vorgenommen.
  - Bei ankommenden Rufen (von der SIP-Leitung) wird die Absenderrufnummer (Calling Party ID) verändert. Die interne Nummer wird eingesetzt, wenn die Calling Party ID mit der externen Nummer übereinstimmt.
  - Bei abgehenden Rufen (zur übergeordeten TK-Anlage) wird die Zielrufnummer (Called Party ID) verändert. Die externe Nummer wird eingesetzt, wenn die Called Party ID mit der internen Nummer übereinstimmt.

Beim SIP-Mapping auf Gateway-Leitungen wird die vollständige Rufnummer umgesetzt.
Die Rufnummer an der ISDN-Schnittstelle kann je nach Konfiguration einer weiteren Umsetzung (ISDN-Mapping) unterworfen sein.

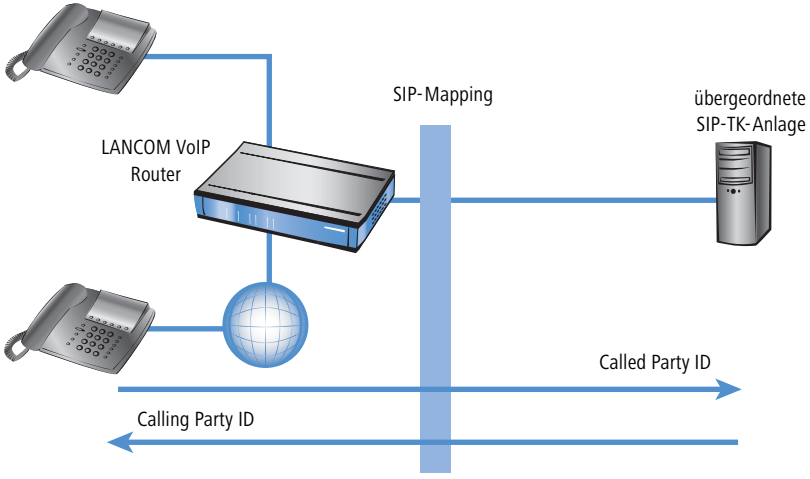

- **Trunk-/Gateway-Name**
  Name der Leitung, für welche die Rufnummernumsetzung gilt.
- **Kommentar**
  Kommentar zu dieser Regel.
- **Externe Nummer/Name**
  Rufnummer im Bereich des SIP-Trunk-Accounts bzw. im Bereich der übergeordneten SIP-TK-Anlage.
- **Rufnummern-Länge [Default: 0]**
  Dieser Wert gibt an, nach wievielen Stellen eine gerufene Nummer als komplet angesehen wird. Er ist nur auf SIP-Gateway-Leitungen bei solchen Einträgen von Bedeutung, die mit einem #-Zeichen enden.

  Bei einem abgehenden Ruf wird die von diesem Eintrag erzeugte externe Rufnummer automatisch nach der angegebenen Anzahl von Stellen als komplett betrachtet und weitergeleitet. Durch diesen Vorgang wird die Anwahl beschleunigt. Alternativ wird die Rufnummer als komplett betrachtet, wenn:
  - der Benutzer ein #-Zeichen als Abschluss der Rufnummer wählt oder
  - ein exakt passender Eintrag in der SIP-Mapping-Tabelle ohne #-Zeichen gefunden wurde oder
  - die eingestellte Wartezeit abgelaufen ist.

Eine Rufnummern-Länge von '0' deaktiviert die vorzeitige Anwahl über die Rufnummernlänge.

- **Interne Ziel-Nummer**
  Rufnummer im Bereich des LANCOM VoIP Router.

Mit dem #-Zeichen als Platzhalter können ganze Rufnummernblöcke in einer Regel erfasst werden.

Leitungen von / zu übergeordneten SIP-TK-Anlagen (SIP-PBX)

Über diese Leitungen werden Verbindungen zu übergeordneten SIP-TK-Anlagen konfiguriert, die in der Regel über VPN angebunden sind.

Es können bis zu 4 SIP-TK-Anlagen eingetragen werden.

- **SIP-PBX-Name, Name**
  Name der Leitung, darf nicht identisch sein mit einer anderen in dem Gerät konfigurierten Leitung.
- **SIP-Domäne/Realm, Domain**
  Domain des SIP-Providers.
- **Proxy oder Registrar, Ip**
  Weitere Angaben des SIP-Providers zum verwendeten Proxy oder Registrar können optional eingetragen werden.

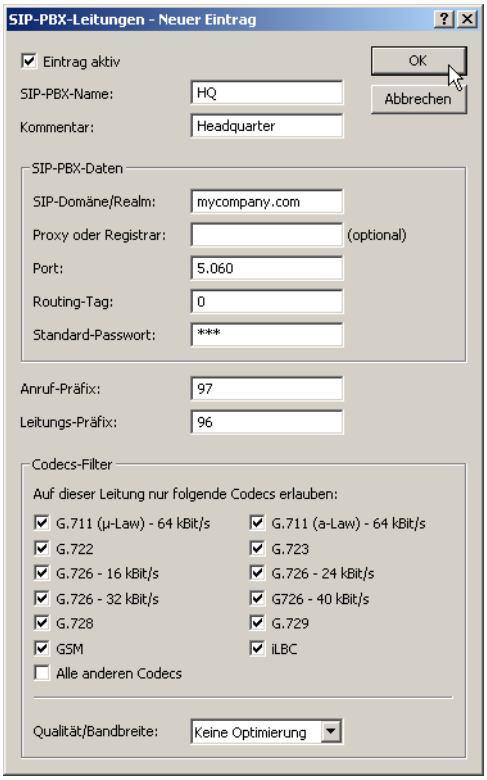

■ **Port**

TCP / UDP-Port, der für die Verbindung verwendet wird.

Standardwert '5060'.

In der Firewall muss dieser Port freigeschaltet sein, damit die Verbindung funktionieren kann.

■ **Routing-Tag**

Routing-Tag zur Auswahl einer bestimmten Route über die Routing-Tabelle für Verbindungen zu diesem SIP-Provider.

■ **Standard-Passwort, Secret**

Passwort zum Anmelden an der SIP-TK-Anlage. Dieses Passwort wird nur benötigt, wenn sich SIP-Teilnehmer an der TK-Anlage anmelden sollen, die nicht als SIP-Benutzer mit eigenen Zugangsdaten in der Liste der SIP-Benutzer angelegt sind.

■ **Anruf-Präfix, Cln-Prefix**

Bei eingehenden Anrufen über diese Leitung wird der anrufenden Rufnummer dieses Präfix vorangestellt, um bei einem Rückruf automatisch die richtige Leitung auswählen zu können.

■ **Leitungs-Präfix, Line-Prefix**

Bei ausgehenden Anrufen über diese Leitung wird der angerufenen Rufnummer dieses Präfix vorangestellt, um eine vollständige für diese Leitung gültige Rufnummer zu erzeugen. Bei ankommenden Rufen wird dieses Präfix entfernt, falls vorhanden.

■ **Codec-Filter, Codecs**

Die beteiligten Endgeräte handeln beim Verbindungsaufbau aus, welche Codecs für die Komprimierung der Sprachdaten verwendeten werden sollen. Mit dem Codec-Filter können Sie die erlaubten Codecs einschränken und nur bestimmte Codecs zulassen.

Falls die Schnittmenge an verfügbaren Codecs der beteiligten Endgeräte hier ausgeschaltet wird, kommt keine Verbindung zustande.

■ **Qualität/Bandbreite, Codec-Order**

Mit diesem Parameter beeinflussen Sie die Reihenfolge, in der die möglichen Codecs beim Verbindungsaufbau angeboten werden.

- □ Keine Optimierung

  Läßt die Reihenfolge der Codecs unverändert.

- □ Beste Qualität

  Verändert die Reihenfolge der angebotenen Codecs so, dass eine möglichst hohe Sprachqualität erreicht wird.

- □ Minimale Bandbreite

  Verändert die Reihenfolge der angebotenen Codecs so, dass eine möglichst geringe Bandbreite benötigt wird.

■ **Eintrag aktiv, Active**

Leitung ist aktiv / nicht aktiv

■ **Kommentar**

Kommentar zur Leitung

Konfigurationstool	Aufruf
LANconfig	Voice-Call-Manager ▶ Benutzer ▶ Leitungen ▶ SIP-PBX-Leitungen
WEBconfig, Telnet etc.	Experten-Konfiguration > Setup > Voice-Call-Manager > Line > SIP-PBX

13.4.5 Leitungen zum ISDN-Netz

Über diese Leitungen werden die ISDN-Anschlüsse konfiguriert. Dazu wird neben der zu verwendenden physikalische ISDN-Leitung auch eine Rufnummernumsetzung konfiguriert. Diese sorgt für eine Umsetzung der internen Rufnummer oder SIP-URL auf eine externe ISDN-Nummer.

ISDN-Leitungen

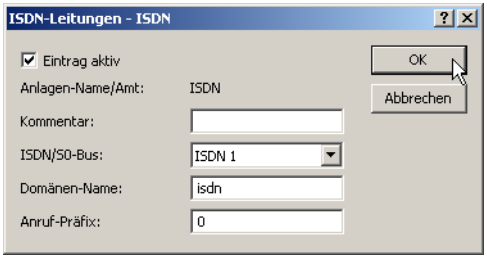

- **Anlagen-Name/Amt**
  Name der Leitung, darf nicht identisch sein mit einer anderen in dem Gerät konfigurierten Leitung.
- **ISDN/S_0-Bus, Ifc**
  ISDN-Schnittstelle(n), über die der LANCOM VoIP Router an das ISDN-Netz angeschlossen ist. Die eingetragenen Leitungen werden normalerweise als ISDN-TE konfiguriert.
- **Domänen-Name, Domain**
  Domäne, unter der die Anrufe von / zu der ISDN-Leitung in der SIP-Welt des LANCOM verwaltet werden.
- **Anruf-Präfix, Cln-Prefix**
  Bei eingehenden Anrufen über diese Leitung wird der anrufenden Rufnummer dieses Präfix vorangestellt, um bei einem Rückruf automatisch die richtige Leitung auswählen zu können.
- **Eintrag aktiv, Active**
  Leitung ist aktiv / nicht aktiv
- **Kommentar**
  Kommentar zur Leitung

Konfigurationstool	Aufruf
LANconfig	Voice-Call-Manager ▶ Benutzer ▶ Leitungen ▶ ISDN-Leitungen
WEBconfig, Telnet etc.	Experten-Konfiguration > Setup > Voice-Call-Manager > Line > ISDN > Interfaces

ISDN-Mapping

Mit dem ISDN-Mapping wird eine Zuordnung von externen ISDN-Rufnummern (MSN oder DDI) zu den intern verwendeten Rufnummern vorgenommen.

Es können bis zu 64 Rufnummernzuordnungen eingetragen werden.

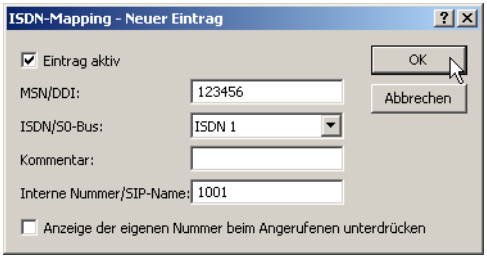

- **MSN/DDI**

  Externe Telefonnummer des Anschlusses im ISDN-Netz.

  Für ankommende Rufe, die an diese Nummer gerichtet sind, wird die zugehörige interne Rufnummer als Zielnummer eingetragen. Für ausgehende Rufe wird diese Nummer als eigene Nummer des Anrufenden eingetragen, wenn dies nicht unterdrückt ist.

  - MSN: Nummer des Telefonanschluss
  - DDI (Direct Dialing in): Durchwahlnummer des Telefons, wenn der Anschluss als Anlagenanschluss konfiguriert ist.

Mit dem #-Zeichen als Platzhalter können ganze Gruppen von Rufnummern z.B. bei der Verwendung von Durchwahlnummern in einem einzigen Eintrag erfaßt werden.

- **ISDN/S_0-Bus, Ifc**

  ISDN-Schnittstelle(n), über die Endgeräte an den LANCOM VoIP Router angeschlossen sind. Diese Leitungen müssen als ISDN-NT konfiguriert sein.

- **Rufnummer/SIP-Name, Number/Name**

  Interne Telefonnummer des ISDN-Telefons oder Name des Benutzers (SIP-URL).

  Für ankommende Rufe ist das der SIP-Name oder interne Telefonnummer des Telefons, an das der Ruf von diesem Interface mit der zugehörigen MSN/DDI vermittelt wird. Für ausgehende Rufe wird der SIP-Name durch die MSN/DDI des zugehörigen Eintrages ersetzt.

Mit dem #-Zeichen als Platzhalter können ganze Gruppen von Rufnummern z.B. bei der Verwendung von Durchwahlnummern in einem einzigen Eintrag erfaßt werden.

- **Anzeige der eigenen Rufnummer beim Angerufenen unterdrücken, CLIR**
  Anzeige der eigenen Rufnummer wird beim angerufenen Teilnehmer unterdrückt.
- **Eintrag aktiv, Active**
  Externe Telefonnummer ist aktiv / nicht aktiv
- **Kommentar**
  Kommentar zur externen Telefonnummer

Konfigurationstool	Aufruf
LANconfig	Voice-Call-Manager ▶ Benutzer ▶ Leitungen ▶ ISDN-Mapping
WEBconfig, Telnet etc.	Experten-Konfiguration > Setup > Voice-Call-Manager > Line > ISDN > Mapping

13.5 Konfiguration des Call-Managers

Der Call-Manager verwaltet und verbindet die verschiedenen oben beschriebenen Teilnehmer und Leitungen miteinander. Die Kernaufgabe des Call-Managers besteht darin, für jeden anliegenden Anruf den richtigen Ziel-Teilnehmer zu ermitteln und eine passende Leitung zu diesem Teilnehmer auszuwählen. Um diese Aufgabe erfüllen zu können, verwendet der Call-Manager im Wesentlichen zwei Tabellenbereiche:

- Die Call-Routing-Tabelle
- Die Tabellen mit den lokalen Teilnehmern

Da der Call-Manager üblicherweise zwischen internen und externen Telefonnetzen mit unterschiedlichen Nummernbereichen vermittelt, muss der Call-Manager in einigen Fällen die gerufenen Nummern verändern, man spricht von der Rufnummernumsetzung.

In der Welt der VoIP-Telefonie können sowohl Rufnummern als auch Rufnamen (z.B. „mustermann@company.com“) verwendet werden. Auch wenn in der folgenden Beschreibung meistens von Rufnummern die Rede ist, sind damit auch die Rufnamen gemeint, sofern nicht explizit anders angegeben.

Dabei wird das von Nebenstellen bekannte Verfahren mit internen Rufnummern verwendet, wobei Verbindungen zu nicht internen Teilnehmern mit einer vorangestellten „0“ beginnen. Der Call-Manager verarbeitet Rufe von und zu allen angemeldeten Teilnehmer bzw. Leitungen.

13.5.1 Ablauf des Call-Routings

Die Vermittlung der Anrufe läuft in folgenden Schritten ab:

- Bearbeitung der rufenden Nummer (Called Party ID)
  Zunächst wird überprüft, ob eine numerische oder alphanumerische Nummer vorliegt. Dazu werden typische Wahltrennzeichen wie „()-/“ und <Blank> entfernt. Ein „+“ an erster Stelle bleibt erhalten. In diesem Fall gilt die

Nummer weiter als numerische Nummer. Wird bei der Prüfung ein anderes alphanumerisches Zeichen entdeckt, wird die Rufnummer als alphanumerisch betrachtet und bleibt unverändert.

- Auflösung des Rufes in der Call-Routing-Tabelle

  Nach der Bearbeitung der Called Party ID wird der Ruf an die Call-Routing-Tabelle übergeben. Die Einträge in der Call-Routing-Tabelle bestehen aus Sätzen von Bedingungen und Anweisungen ('Die Parameter der Call-Routing-Tabelle' → Seite 468). Die Einträge werden der Reihe nach durchsucht, der erste Eintrag wird ausgeführt, bei dem **alle** angegebenen Bedingungen erfüllt sind.

- Auflösung des Rufes über die Tabellen der lokalen Teilnehmer

  Wird in der Call-Routing-Tabelle kein Eintrag gefunden, der mit dem anliegenden Ruf übereinstimmt, sucht der Call-Manager in den Listen der lokalen Teilnehmer. Wird dort ein Eintrag gefunden, dessen Nummer mit der gerufenen Nummer übereinstimmt und der auch über die passende Zieldomain verfügt, dann wird dieser Ruf an den entsprechenden Teilnehmer zugestellt.

  Wird kein lokaler Teilnehmer gefunden, für den Nummer und Zieldomain übereinstimmen, reicht in einem weiteren Durchlauf auch die Übereinstimmung der Rufnummer des lokalen Teilnehmers mit der gerufenen Nummer, die Zieldomain bleibt ohne Berücksichtigung.

- Auflösung des Rufesüber die Default-Einträge in der Call-Routing-Tabelle

  Falls die vorangehenden Durchläufe durch die Call-Routing-Tabelle und die Listen mit den lokalen Teilnehmern keinen Erfolg haben, wird der anliegende Ruf erneut in der Call-Routing-Tabelle geprüft. In diesem Durchlauf werden dann allerdings nur die Default-Routen berücksichtigt. Dabei werden die in den Default-Routen eingetragenen Nummern und Zieldomains nicht berücksichtigt. Nur die Quell-Filter werden ausgewertet, sofern die Default-Route über solche Filter verfügt.

Der hier vorgestellte Ablauf berücksichtigt nur die Rufnummern, wie sie vom Call-Router verarbeitet werden. Ein Mapping auf der ISDN- oder SIP-Leitung kann die Rufnummern ggf. zusätzlich verändern.

13.5.2 Die Parameter der Call-Routing-Tabelle

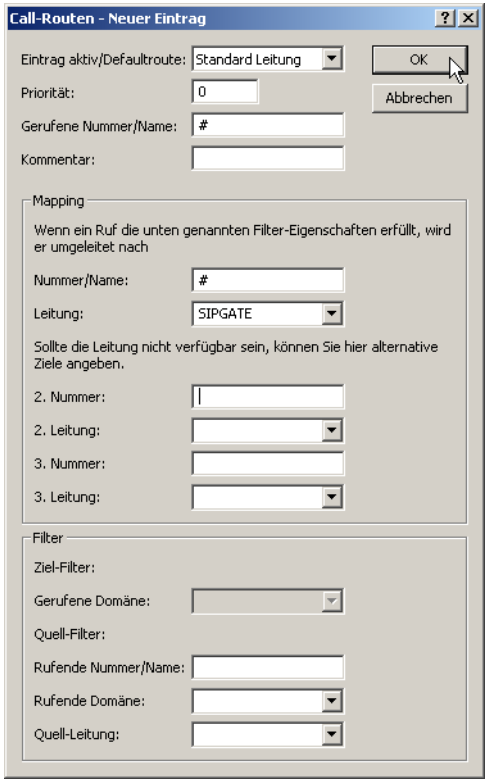

Ein Eintrag in der Call-Routing-Tabelle besteht aus:

- Bedingungen, die erfüllt sein müssen, damit der Eintrag als zutreffend "betrachtet" wird. Dazu gehören:
  - Die Information, welcher Teilnehmer angerufen werden soll – gerufene Nummer/Name (Called Party ID), ggf. gerufene Domain.
  - Informationen über den anrufenden Teilnehmer – rufende Nummer/Name, rufende Domain, Quell-Leitung, über die der Ruf in den LANCOM VoIP Router eingeht.
- Anweisungen, wie mit dem Ruf zu Verfahren ist:
  - Wie wird die Rufnummer umgesetzt und für die weitere Verarbeitung verändert?
  - Auf welcher Leitung soll der Ruf ausgegeben werden (Ziel-Leitung)?
  - Welche Backup-Leitungen sollen verwendet werden, wenn die Ziel-Leitung nicht verfügbar ist?

Die Einträge werden der Reihe nach durchsucht, der erste passende Eintrag wird ausgeführt. Daher sollten zuerst die speziellen Einträge konfiguriert werden, die allgemeinen Einträge dahinter.

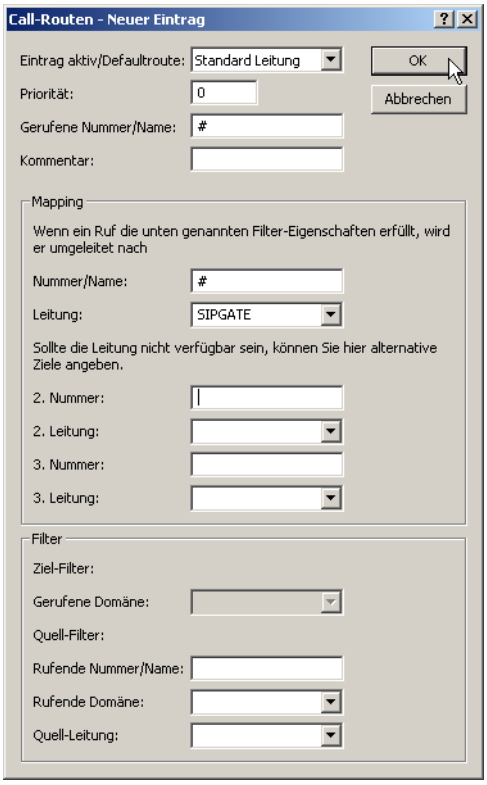

Wird ein Eintrag in der Call Routing Tabelle gefunden mit der Ziel-Leitung „RESTART“, dann beginnt mit der neuen, umgesetzten Called Party ID wieder der komplette Durchlauf. Dabei wird die Angabe der Quell-Leitung (Calling Line) für den nächsten Durchlauf gelöscht.

Sowohl die Call Routing Tabelle als auch die lokale Teilnehmertabelle können dabei soweit sinnvoll auch alphanumerische Namen enthalten und verarbeiten.

- **Eintrag aktiv/Defaultroute, Active**

  Der Routingeintrag kann aktiviert, deaktiviert oder aber als Default-Eintrag gekennzeichnet werden. Alle über die ersten Durchläufe nicht über die Call-Routing-Tabelle bzw. lokale Teilnehmertabelle auflösbaren Anrufe werden dann automatisch über diese Default-Einträge aufgelöst. Zielname und Zieldomain sind dann beliebig, nur die ggf. gesetzten Quellfilter werden berücksichtigt.

- **Priorität des Eintrages, Prio**

  Der Call-Manager sortiert alle Einträge mit gleicher Priorität automatisch so, dass die Tabelle sinnvoll von oben nach unten durchlaufen werden kann. Bei einigen Einträgen muss jedoch (z.B. zur Rufnummernumsetzung) die

Reihenfolge der Einträge vorgegeben werden. Die Einträge mit der höchsten Priorität werden automatisch nach oben sortiert.

■ **Gerufene Nummer/Name, Called ID**

Der gewählte Called Party Name bzw. die Ziel-Rufnummer (ohne Domänen-Angabe).

Das #-Zeichen wird als Platzhalter für beliebige Zeichenfolgen verwendet. Alle Zeichen vor dem # werden entfernt, die restlichen Zeichen werden im Feld „Nummer/Name" anstelle der #-Zeichens für den weiteren Verbindungsaufbau verwendet.

Beispiel: In der Call-Routing-Tabelle enthält ein Eintrag die '00049#' als gerufene Nummer/Name und die '00#' als Nummer/Name. Bei allen Rufen mit einer führenden Null für die Amtsholung und der kompletten Vorwahl für Deutschland wird als Nummer/Name nur die führende Null für die Amtsholung und die führende Null für die Ortsnetzvorwahl beibehalten, die Landeskennung wird entfernt. Aus '00049 2405 123456' wird also die '0 02405 123456'.

Unabhängig davon kann auch ein alphanumerischer Name angegeben werden.

■ **Nummer/Name, Dest-ID**

Diese Rufnummer wird für den weiteren Verbindungsaufbau verwendet. Kann über diese Rufnummer und die zugehörige Leitung keine Verbindung hergestellt werden, werden die Backup-Rufnummern mit den zugehörigen Leitungen verwendet.

Mindestens eines der „Nummer/Name", „1. Backup-Nr." oder „2.Backup-Nr." muss einen Inhalt haben. Die Auswertung erfolgt in der dieser Reihenfolge Ein leeres Feld wird übersprungen.

■ **Leitung, Dest-Line**

Über die Zielleitung wird die Verbindung aufbebaut. Normale Zielleitungen können sein:

- □ ISDN
- □ Alle definierten SIP Leitungen.

Folgende Sonderfunktionen können als Ziel-Leitung eingetragen werden:

- □ REJECT markiert eine gesperrte Rufnummer.
- □ USER leitet den Ruf an lokale SIP- bzw. ISDN-Teilnehmer weiter.
- □ RESTART beginnt mit der zuvor gebildeten „Nummer/Name" einen neuen Durchlauf in der Call-Routing-Tabelle. Dabei wird zuvor „Quell-Leitung" gelöscht.

Dieses Feld muss ausgefüllt werden, sonst wird der Eintrag nicht verwendet!

■ **2. Nummer, Dest-ID-2**

Diese Rufnummer wird für den weiteren Verbindungsaufbau verwendet, wenn unter „Nummer/Name" nichts eingetragen ist oder die zugehörige „Leitung" nicht erreichbar ist. Kann über diese 2. Rufnummer und die zugehörige 2. Leitung keine Verbindung hergestellt werden, werden die 3. Rufnummer und die 3. Leitung verwendet.

- **2. Leitung, Dest-Line-2**

  Über diese Leitung wird die Verbindung aufbebaut, wenn die 2. Rufnummer für den Verbindungsaufbau verwendet wird. Hier können die gleichen Leitungen ausgewählt werden wir bei „Leitung".

- **3. Nummer, Dest-ID-3**

  Bedeutung analog zu 2. Nummer.

- **3. Leitung, Dest-Line-3**

  Bedeutung analog zu 2. Leitung.

- **Gerufene Domäne, Cld Domain**

  Dieser Eintrag filtert auf die gerufene Domäne, die „Called Party Domain". Der Call-Router-Eintrag wird nur dann als übereinstimmend gewertet, wenn die Called Party Domain des anliegenden Rufes mit der hier eingetragenen Domain übereinstimmt. Wird hier nichts angegeben, wird jede Zieldomäne akzeptiert.

  Als gerufene Domäne können eingetragen werden:

  - ISDN
  - Die interne VoIP-Domäne des LANCOM VoIP Router.
  - Alle bei den SIP- und SIP-PBX-Leitungen eingetragenen Domänen.

- **Rufende Nummer/Name, Calling ID**

  Dieser Eintrag filtert auf die rufende Nummer/Name, die „Calling Party ID". Die Angabe erfolgt entweder als interne Nummer, nationale oder internationale Rufnummer. Die Domäne wird nicht mit angegeben. Es wird keine „0" oder anderes Zeichen für eine Leitungskennung vorangestellt, die ID wird wie von der Leitung bzw. wie von internen Rufen kommend verwendet.

  Der Call-Router-Eintrag wird nur dann als übereinstimmend gewertet, wenn die Calling Party ID des anliegenden Rufes mit der hier eingetragenen Nummer übereinstimmt. Ab einem „#" können beliebige Ziffern akzeptiert werden. Wird hier nichts angegeben, wird jede Calling Party ID akzeptiert.

  Folgende Sonderfunktionen können als rufende Nummer eingetragen werden:

  - LOCAL schränkt auf interne Rufnummern ein (ohne führende „0").
  - EMPTY kann für nicht angegebene Calling Party IDs verwendet werden.

- **Rufende Domäne, Cln Domain**

  Dieser Eintrag filtert auf die rufende Domäne, die „Calling Domain". Der Call-Router-Eintrag wird nur dann als übereinstimmend gewertet, wenn die Calling Domain des anliegenden Rufes mit der hier eingetragenen Domain übereinstimmt. Wird hier nichts angegeben, wird jede rufende Domäne akzeptiert.

  Als rufende Domäne können eingetragen werden:

  - ISDN
  - Die interne VoIP-Domäne des LANCOM VoIP Router.
  - Alle bei den SIP- und SIP-PBX-Leitungen eingetragenen Domänen.

SIP-Telefone verfügen üblicherweise über mehrere Leitungstasten, für die verschiedene Domänen konfiguriert werden können. Mit diesem Filter kann der Auswahl entsprechend eine bestimmte Behandlung der Rufe über unterschiedliche Leitungstasten vorgenommen werden.

- **Quell-Leitung, Src-Line**

  Dieser Eintrag filtert auf die Quell-Leitung. Der Call-Router-Eintrag wird nur dann als übereinstimmend gewertet, wenn die Quell-Leitung des anliegenden Rufes mit der hier eingetragenen Leitung übereinstimmt. Wird hier nichts angegeben, wird jede rufende Leitung akzeptiert.

  Als Quell-Leitung können eingetragen werden:

  - USER.ISDN für Rufe eines lokalen ISDN-Teilnehmers
  - USER.SIP für Rufe eines lokalen SIP-Teilnehmers
  - USER# für Rufe eines lokalen Teilnehmers allgemein
  - Alle eingetragenen ISDN,- SIP- und SIP-PBX-Leitungen.

- **Kommentar**

  Kommentar zum aktuellen Routing-Eintrag

Konfigurationstool	Aufruf
LANconfig	Voice-Call-Manager ▶ Call-Router ▶ Call-Routen
WEBconfig, Telnet etc.	Experten-Konfiguration > Setup > Voice-Call-Manager > Call-Router > Call-Routing

13.5.3 Behandlung der Calling Party ID

Die Konfigurationsmöglichkeiten des Call-Routers bieten zahlreiche Möglichkeiten, die für den Verbindungsaufbau verwendeten Rufnummern zu manipulieren. Darüber hinaus verbindet der Call-Router in der Regel verschiedene „Telefonwelten“ (interne und externe, SIP und ISDN), die ganz unterschiedliche Rufnummernbereiche einsetzen. Zur erfolgreichen Kommunikation der Teilnehmer untereinander müssen die Rufnummern an den Schnittstellen der Vermittlung so umgesetzt werden, dass zum einen der gewünschte Teilnehmer über die richtige Leitung erreicht wird und zum anderen auch ein Rückruf (ggf. automatisch bei „besetzt“) erfolgreich aufgebaut werden kann. Um diesen Rückruf zu ermöglichen, muss die rufende Nummer (Calling Party ID) **nach** der Bearbeitung durch den Call-Manager, direkt vor der Zustellung an den jeweiligen Teilnehmer.

Behandlung von abgehenden Rufen

Die Rufnummern von abgehenden Rufen werden je nach verwendeter Leitung umgesetzt:

- SIP-Leitungen

  Die Behandlung der Calling Party ID auf SIP-Leitungen ist abhängig vom Betriebs-Modus der Leitung:

  - Einzel-Account: Bei einem abgehenden Ruf über eine SIP-Leitung wird die Calling Party ID auf die bei der SIP-Leitung eingetragen Nummer (SIP-ID) umgesetzt.
  - Trunk und Gateway: Bitte beachten Sie die Informationen im Abschnitt 'SIP-Mapping' → Seite 459.

- SIP-PBX-Leitungen

  Bei einem abgehenden Ruf über eine SIP-PBX-Leitung ist der Teilnehmer an der übergeordneten SIP-TK-Anlage angemeldet und Teil des dortigen Rufnummernbereiches. Daher wird die Calling Party ID – die in diesem Fall die interne Rufnummer oder „Durchwahl" des Teilnehmers darstellt – unverändert an die SIP-PBX-Leitung weitergegeben.

- ISDN-Leitungen

  Bei einem abgehenden Ruf über einen ISDN-Mehrgeräteanschluss wird die Calling Party ID auf die MSN umgesetzt, die für den Teilnehmer (bzw. die interne Rufnummer) in der ISDN-Mapping-Tabelle eingetragen ist.

  Gibt es dort zu der aktuell rufenden Nummer keinen Eintrag, wird keine Calling Party ID gesendet. Bei aktiviertem CLIR (Calling Line Identifier Restriction) wird ebenfalls keine Calling Party ID gesendet.

Behandlung von eingehenden Rufen

Die Rufnummern von eingehenden Rufen werden nach den Kriterien SIP- oder ISDN-Teilnehmer sowie automatische Amtsholung aktiv oder nicht unterschiedlich umgesetzt.

Die Veränderung der Calling Party ID erfolgt abhängig von folgenden Parametern:

- Das bei der jeweiligen **Leitung** hinterlegte Präfix („Anrufpräfix" oder „Cln-Prefix" – Default: <Leer>).
- Das Präfix für interne Verbindungen mit Ziel ISDN-User („internes ISDN-Präfix" oder „Intern-Cln-Prefix" – Default: '99').
- Das Präfix für interne Verbindungen mit Ziel SIP-User („internes SIP-Präfix" oder „Intern-Cln-Prefix" – Default: '99').
- Das Präfix für externe Verbindungen mit Ziel ISDN-User („externes ISDN-Präfix" oder „Extern-Cln-Prefix" – Default: <leer>).
- Das Präfix für externe Verbindungen mit Ziel SIP-User („externes SIP-Präfix" oder „Extern-Cln-Prefix" – Default: <leer>).

Die Aktivierung der automatischen Amtsholung wird durch eine geeignete Konfiguration der Präfixe berücksichtigt:

- Bei aktivierter automatischer Amtsholung werden die internen Präfixe typischerweise auf das Wählzeichen gesetzt, das zum Erreichen der internen Teilnehmer verwendet wird, also in der Regel '99' oder '*'.
- Ohne automatische Amtsholung werden die externen Präfixe typischerweise auf '0' gesetzt.

Die Erweiterung der Calling Party ID wird nur durchgeführt, wenn der eingehende Ruf über eine Calling Party ID verfügt. Ist die Calling Party ID leer, wird kein Präfix vorangestellt.

Die Veränderung läuft wie folgt ab:

- Bei internen Verbindungen wird das interne Teilnehmer-Präfix (SIP oder ISDN) der Calling Party ID vorangestellt.
- Bei externen Verbindungen wird abhängig vom (Leitungs-)Anrufpräfix entschieden:
  - (Leitungs-)Anrufpräfix leer: es wird das externe Teilnehmer-Präfix (SIP oder ISDN) der Calling Party ID vorangestellt.

- □ (Leitungs-)Anrufpräfix nicht leer: es werden das interne Teilnehmer-Präfix (SIP oder ISDN) **und** das (Leitungs-)Anrufpräfix der Calling Party ID vorangestellt.

Ein Ruf gilt dann als extern, wenn er von einer „Leitung" kommt. Wenn diese Leitung eine SIP-PBX Leitung ist, dann ist der Ruf nur dann extern, wenn die kommende Calling Party ID eine führende „0" hat.

13.6 Verarbeitung der Ziel-Domänen

Da die VoIP-Implementation im LANCOM VoIP Router alle vermittelten Gespräche als SIP-Gespräche behandelt, enthalten Rufnummern und SIP-Teilnehmer grundsätzlich Domain-Angaben. Darüber hinaus können SIP-Rufnummern auch alphanummerische Zeichen enthalten.

Die SIP-Domains werden im LCOS wie folgt verwendet:

- Bei der Anmeldung von SIP-Teilnehmern an übergeordneten TK-Anlagen oder am LANCOM VoIP Router selbst.
- Beim Verbindungsaufbau von SIP-Teilnehmern.

Dazu unterstützt LCOS folgende festgelegte Domains:

- ISDN für die ISDN-Schnittstellen
- Alle bei den Leitungen eingetragenen Domains

13.6.1 Anmeldung an übergeordneten Vermittlungsstellen

Anmelden können sich lokale SIP-Teilnehmer nur mit den bekannten Domains. Dabei authentifizieren sich die Teilnehmer entsprechend Benutzername und Passwort am lokalen LANCOM VoIP Router. Hiervon ausgenommen sind Domains, die einer übergeordneten SIP-TK Anlage entsprechen. Diese Anmeldungen werden in der übergeordneten SIP-TK-Anlage authentifiziert.

Versucht sich ein Teilnehmer mit einer unbekannten Domain anzumelden, so kann dieses ggf. als lokale Anmeldung akzeptiert werden ('Lokale Authentifizierung erzwingen, Local-authentication' → Seite 448).

13.6.2 Vermittlung von internen Rufen

Bei der internen Zustellung von Verbindungen ist in der Regel eine Eindeutigkeit über die interne Rufnummer gegeben. Allerdings können sich SIP-Telefone z.B. mit mehreren „Leitungen" anmelden, z.B. '1011@provider.de' und '1011@isdn.de', um so gezielt einer Leitung auch den gewünschten Verbindungsweg zuordnen zu können.

Bei der internen Vermittlung wird entsprechend stets versucht, einen Teilnehmer zu finden, bei dem Nummer und Domain übereinstimmen. Erst wenn das nicht zum Erfolg geführt hat, wird eine Zustellung des Rufes ausschließlich anhand der Zielrufnummer durchgeführt. Die Domäne bleibt dabei unverändert.

Hierdurch werden z.B. über ISDN ankommende Rufe (von <calling pty id>@isdn) zum Teilnehmer 1011 (zu 1011@isdn) vermittelt. Damit würde der Ruf auf der ISDN-Leitungstaste am SIP-Telefon angezeigt. Ist kein solcher Teilnehmer mit einer solchen Domäne vorhanden, wird der Ruf an den ersten bekannten Teilnehmer '1011' zugestellt.

13.7 Konfiguration der ISDN-Schnittstellen

LANCOM VoIP Router verfügen über mehrere ISDN-Schnittstellen, die zum Anschluss an ISDN-Amtsleitungen oder zum Anschluss von ISDN-Endgeräten genutzt werden können.

- ISDN-TE-Schnittstelle („externer ISDN-Anschluss"): Eine ISDN-Schnittstelle im TE-Modus zum Anschluss an einen ISDN-Bus einer übergeordneten ISDN-TK-Anlage oder einen ISDN-NTBA. Diese ISDN-Schnittstelle kann für Backup-Verbindungen über ISDN oder als Einwahl-Schnittstelle für entfernte Gegenstellen genutzt werden.
- ISDN-NT-Schnittstelle („interner ISDN-Anschluss"): Mit der ISDN-Schnittstelle im NT-Modus stellt der LANCOM VoIP Router selbst einen internen ISDN-Bus zur Verfügung. An diese ISDN-Schnittstelle können ISDN-TK-Anlagen oder ISDN-Telefone angeschlossen werden.

Im Auslieferungszustand sind die mit ☒ gekennzeichneten ISDN-Schnittstellen auf den TE-Modus, die mit ☎ gekennzeichneten ISDN-Schnittstellen auf den NT-Modus eingestellt. Je nach Bedarf können die ISDN-Schnittstellen entsprechend umgestellt werden:

- Mit mehreren TE-Schnittstellen können z.B. bis zu acht B-Kanäle für Backup- oder Einwahlzwecke genutzt werden.
- Mit mehreren NT-Schnittstellen können z.B. einer untergeordneten ISDN-TK-Anlage bis zu acht B-Kanäle bereitgestellt werden.

Je nach Kombination von ISDN-Schnittstellen im TE- und NT-Modus müssen hardwareseitig ggf. die Funktionen Busterminierung, Life-Line-Support und Spannungsweiterleitung sowie softwareseitig das passende Protokoll eingestellt werden. Die Protokoll-Einstellung berücksichtigt dabei auch den verwendeten ISDN-Anschlusstyp (Punkt-zu-Mehrpunkt oder Punkt-zu-Punkt).

13.7.1 Punkt-zu-Mehrpunkt und Punkt-zu-Punkt-Anschlüsse

LANCOM VoIP Router unterstützen Punkt-zu-Mehrpunkt- und Punkt-zu-Punkt-Anschlüsse:

- Punkt-zu-Mehrpunkt-Anschluss (Point-to-Multipoint): An einen solchen Anschluss können bis zu acht ISDN-Endgeräte direkt angeschlossen werden. Bei den Endgeräten handelt es sich z.B. um ISDN-Telefone, aber auch um ISDN-TK-Anlagen, an die weitere Endgeräte angeschlossen werden. Alternativ kann auch ein LANCOM VoIP Router an einen Punkt-zu-Mehrpunkt-Anschluss angeschlossen werden.
- Punkt-zu-Punkt-Anschluss (Point-to-Point): An einen solchen Anschluss kann nur ein ISDN-Endgerät (meistens eine ISDN-TK-Anlage) angeschlossen werden. Alternativ kann auch ein LANCOM VoIP Router an einen Punkt-zu-Punkt-Anschluss angeschlossen werden.

Zum Anschluss eines LANCOM VoIP Router wird das verwendete Interface auf den jeweiligen Anschlusstyp eingestellt.

Die Endgeräte an einem ISDN-Anschluss können auf zwei Arten adressiert werden:

- Die Endgeräte werden über eine Multiple Subscriber Number (MSN) angesprochen, die fest mit dem ISDN-Anschluss verbunden ist und nicht beeinflußt werden kann.
- Die Endgeräte werden über eine Direct Dialing In-Nummer (DDI) angesprochen. Dabei ist nur die „Stammnummer" mit dem Anschluss verbunden, die Durchwahlnummern zur Adressierung bestimmter Endgeräte werden

frei gewählt und an die Stammnummer angehängt. Dabei darf die Stammnummer mit Durchwahl zusammen mit der Otsnetzvorwahl (ohne führende Null) maximal 11 Zeichen lang sein.

Die Bezeichnungen „Mehrgeräte-Anschluss" und „Anlagen-Anschluss" werden u.a. in Deutschland zur Bezeichnung der technischen Ausführungen Point-to-Multipoint mit MSN bzw. Point-to-Point mit DDI verwendet. In anderen Ländern können die Anschlussarten durchaus andere Kombinationen aus Protokoll und Rufnummerntyp sowie abweichende Namen verwenden. Bitte informieren Sie sich bei Ihrem Netzanbieter über die technischen Spezifikationen Ihres ISDN-Anschlusses.

13.7.2 Busterminierung, Life-Line-Support und Spannungsweiterleitung

Mit den DIP-Schaltern an der Unterseite der LANCOM VoIP Router werden die Hardware-Funktionen der ISDN-Schnittstellen eingestellt.

- Die **Busterminierung** ist in der Regel erforderlich bei einer ISDN-Schnittstelle im NT-Modus.

  Für ISDN-Schnittstellen im TE-Modus wird die Busterminierung üblicherweise ausgeschaltet. Falls der LANCOM VoIP Router das letzte Gerät an einem längeren ISDN-Bus ist und dieser nicht selbst terminiert ist, kann ggf. die Aktivierung der Busterminierung für eine ISDN-Schnittstelle im TE-Modus sinnvoll sein.

Beim Anschluss an eine ISDN-Schnittstelle, die von der Defaulteinstellung abweicht, muss zwingend der beiliegende Adapter verwendet werden. Mit diesem Adapter werden die Kontakte der ISDN-Schnittstelle gekreuzt. Ohne Verwendung des Adapters können sowohl der LANCOM VoIP Router als auch die verbundenen Geräte Schaden nehmen!

Nicht bei allen LANCOM VoIP Router

- Bei aktiviertem **Life-Line-Support** werden die Schnittstellen ISDN 1 und ISDN 2 gebrückt, wenn das Gerät durch Stromausfall nicht zur Verfügung steht oder die ISDN-2-Schnittstelle ausgeschaltet ist (Default: ein). Der Life-Line-Support wird eingesetzt beim Anschluss des Geräts über eine TE-Schnittstelle an eine externe ISDN-Leitung bei gleichzeitigem Betrieb von ISDN-Endgeräten am internen ISDN-Anschluss einer NT-Schnittstelle. Im gebrückten Zustand können die ISDN-Endgeräte direkt den externen ISDN-Bus nutzen.

  Zum Aktivieren des Life-Line-Supports müssen sich alle vier DIP-Schalter (3 bis 6) in der oberen Position befinden, zum Deaktivieren müssen alle vier DIP-Schalter in die untere Position gebracht werden.

Deaktivieren Sie den Life-Line-Support, wenn beide ISDN-Schnittstellen im gleichen Modus betrieben werden, also z.B. zweimal TE- oder zweimal NT. In diesen Anwendungsfällen dürfen die Schnittstellen bei Stromausfall nicht gebrückt werden!

- Mit der **ISDN-Spannungsweiterleitung** wird die Busspannung eines externen ISDN-Busses an ISDN 1 an die an angeschlossenen Endgeräte eines anderen ISDN-Busses weitergeschaltet. Damit können am internen ISDN-Bus des LANCOM VoIP Router auch ISDN-Endgeräte ohne eigene Spannungsversorgung betrieben werden.

Deaktivieren Sie unbedingt die ISDN-Spannungsweiterleitung, wenn beide ISDN-Schnittstellen im TE-Modus betrieben werden, also z.B. beide ISDN-Schnittstellen mit einem ISDN-NTBA verbunden sind. Durch

die Spannungsweiterleitung würde in diesem Fall ein Kurzschluss entstehen, der das Gerät und die ISDN-NTBAs beschädigen kann!

Weitere Informationen zur Einstellung von Life-Line-Support und ISDN-Spannungsweiterleitung finden Sie im Benutzerhandbuch zu Ihrem LANCOM VoIP Router.

13.7.3 Protokoll-Einstellung

Die Parameter der ISDN-Schnittstellen werden im LANconfig im Konfigurationsbereich 'Interfaces' auf der Registerkarte 'WAN' eingetragen. Unter WEBconfig, Telnet oder SSH-Client finden Sie die Einstellung der ISDN-Schnittstellen unter `Setup/Interfaces/WAN`.

Wählen Sie das Protokoll für jedes ISDN-Interface je nach Anwendung und Typ des ISDN-Anschlusses. Punkt-zu-Mehrpunkt- sowie Punkt-zu-Punkt-Anschlüsse können an einem LANCOM VoIP Router auch gemischt verwendet werden. Folgende Optionen stehen zur Auswahl:

- **Automatisch** für automatische Auswahl des Betriebsmodus (nur im TE-Modus)
- **DSS1 TE (Euro ISDN)** zum Anschluss an einen ISDN-Bus in Punkt-zu-Mehrpunkt-Ausführung („Mehrgeräte-Anschluss“)
- **DSS1 TE Punkt zu Punkt** zum Anschluss an einen ISDN-Bus in Punkt-zu-Punkt-Ausführung („Anlagen-Anschluss“)
- **1TR6 TE (nationales ISDN)** zum Anschluss an einen ISDN-Bus nach dem nationalen ISDN-Protokoll in Deutschland
- **DSS1 NT (Euro ISDN)** zur Bereitstellung von Schnittstellen in Punkt-zu-Mehrpunkt-Ausführung („Mehrgeräte-Anschluss“)
- **DSS1 NT reverse** zur Bereitstellung von Schnittstellen in Punkt-zu-Mehrpunkt-Ausführung bei gleichzeitiger Übernahme des ISDN-Taktes der angeschlossenen ISDN-Leitung, siehe 'Taktung der ISDN-Anschlüsse'
- **DSS1 NT Punkt zu Punkt** zur Bereitstellung von Schnittstellen in Punkt-zu-Punkt-Ausführung („Anlagen-Anschluss“)
- **DSS1 NT Punkt zu Punkt reverse** zur Bereitstellung von Schnittstellen in Punkt-zu-Punkt-Ausführung („Anlagen-Anschluss“) bei gleichzeitiger Übernahme des ISDN-Taktes der angeschlossenen ISDN-Leitung, siehe 'Taktung der ISDN-Anschlüsse'
- **DSS1 Takt** zur Übernahme des ISDN-Taktes einer angeschlossenen ISDN-Leitung, siehe 'Taktung der ISDN-Anschlüsse'
- **Aus**

Der Betrieb im NT-Modus muss immer von Hand eingestellt werden.

Wenn ein ISDN-Endgerät an einer ISDN-Schnittstelle im Automatik-Modus nicht richtig erkannt wird, stellen Sie das verwendete Protokoll direkt ein.

13.7.4 Taktung der ISDN-Anschlüsse

Zur störungsfreien Übertragung müssen alle Komponenten des ISDN-Systems (LANCOM VoIP Router, über- bzw. untergeordnete ISDN-TK-Anlagen sowie ISDN-Endgeräte) den gleichen ISDN-Takt verwenden. Im LANCOM VoIP Router kann eine ISDN-Schnittstelle im TE-Modus den Takt von der verbundenen ISDN-Leitung übernehmen, da sich das Gerät mit der TE-Schnittstelle selbst wie ein Endgerät vehält. Der LANCOM VoIP Router kann selbst über die ISDN-Schnittstellen im NT-Modus den Takt an angeschlossene Endgeräte oder untergeordnete ISDN-TK-Anlagen weitergeben, da sich das Gerät mit der NT-Schnittstelle wie eine Vermittlungsstelle verhält.

Zur Definition der ISDN-Schnittstelle, über die ein LANCOM VoIP Router den ISDN-Takt empfängt (der dann an alle Geräte an NT-Schnittstellen weitergegeben wird), stehen verschiedene Einstellungen für die ISDN-Schnittstellen zur Verfügung:

- **Automatisch**: Falls keine Schnittstelle manuell zur Taktung ausgewählt wurde, sucht das Gerät automatisch eine Schnittstelle im TE-Modus, die einen Takt liefert. Um die Taktsynchronität zu gewährleisten, versuchen TE-Anschlüsse permanent, die Aktivierung des Anschlusses aufrecht zu erhalten. Damit ist die Taktversorgung auch dann sichergestellt, wenn einmal eine von mehreren vorhandenen TE Leitungen getrennt werden sollte. Sollte kein TE-Anschluss einen Takt liefern, so läuft das Taktsystem „frei", also nur mit dem internen Takt des LANCOM VoIP Router.
- **DSS1 Takt**: Mit dieser Einstellung wird gezielt der ISDN-Takt an diesem Anschluss für den LANCOM VoIP Router und die über NT-Schnittstellen verbundenen Geräte übernommen. So kann z.B. der Takt parallel zu einer vorhandenen ISDN-TK-Anlage an einem Anlagenanschluss geschaltet werden. Neben der Übernahme des ISDN-Takes ist die Schnittstelle nicht aktiv.
- **DSS1 NT reverse** oder **DSS1 NT Punkt zu Punkt reverse**: Wenn alle ISDN-Schnittstellen im NT-Modus betrieben werden, läuft das Taktsystem „frei", da kein ISDN-Takt von einer TE-Schnittstelle übernommen werden kann. Sind die ISDN-Anschlüsse in diesem Fall z.B. mit einer ISDN-TK-Anlage verbunden, die von einer anderen Quelle mit einem ISDN-Takt versorgt wird, kann es zu Übertragungsstörungen kommen, da der Takt des LANCOM VoIP Router nicht mit dem Takt der TK-Anlage synchron ist. In diesem Fall kann mit der Reverse-Einstellung gezielt der ISDN-Takt von einer Schnittstelle im NT-Modus übernommen werden, um den Takt des LANCOM VoIP Router auf das Gesamtsystem zu synchronisieren.

13.8 Konfigurationsbeispiele

13.8.1 VoIP-Telefonie im Stand-alone-Einsatz

Dieses Beispiel zeigt die Konfiguration eines LANCOM, das an einem neuen Standort als zentrales Gerät für den Internetzugang und die VoIP-Telefonie eingesetzt wird.

Ziel

- Internes Telefonieren der SIP-Telefone und SIP-Softphones.
- Erreichbarkeit der internen Endgeräte über die MSNs.

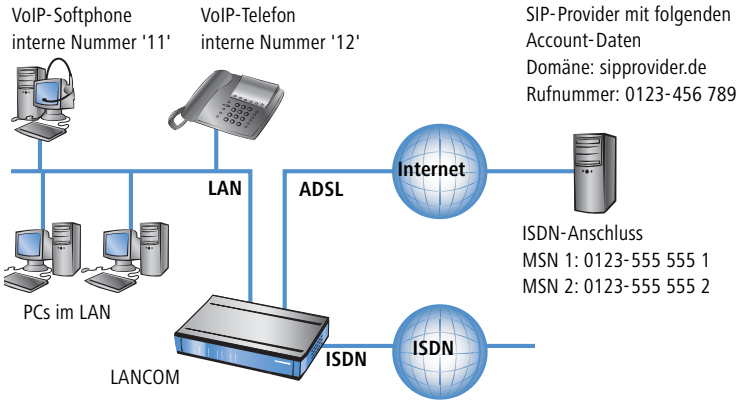

- Externes Telefonieren über den SIP-Provider mit Backup über ISDN.
- Gespräche zu Not- und Sonderrufnummern über ISDN.

Voraussetzungen

- LANCOM angeschlossen an LAN und WAN, eine ISDN-TE-Schnittstelle ist mit dem ISDN-NTBA verbunden. Der Internetzugang ist eingerichtet.
- Ein Rufnummernplan mit einer eindeutigen internen Rufnummer für jedes anzuschließende Endgerät, hier z.B. die '11' für das VoIP-Softphone und die '12' für das VoIP-Telefon.
- Ein Account bei einem SIP-Provider.

Verwendung der Informationen bei der Konfiguration

Die folgende Tabelle zeigt im Überblick, welche Informationen für die Konfiguration benötigt werden und wo sie eingetragen werden. Die Parameter für die SIP-Endgeräte werden bei einem SIP-Telefon über die Tastatur oder über die zugehörige Konfigurationssoftware bzw. bei einem Softphone im Konfigurationsmenü vorgenommen.

	LANCOM	SIP-Endgeräte
interne VoIP-Domain	✔	✔
interne Rufnummern	✔	✔
externe SIP-Rufnummer	✔	
Zugangsdaten SIP-Account	✔	
externe ISDN-Rufnummern (MSNs)	✔	
Landes- und Ortsnetzvorwahl	✔	

Konfiguration des LANCOM

Bei der Konfiguration des LANCOM werden die folgenden Schritte durchführt:

- Einrichten der Leitung zum SIP-Provider
- Aktivieren der ISDN-Schnittstelle und Zuordnung der MSNs zu den internen Rufnummern

In diesem Beispiel ist keine Konfiguration von SIP-Benutzern erforderlich: die SIP-Benutzer können sich allein mit den Einstellungen in den Endgeräten (Softphone und VoIP-Telefon) am LANCOM anmelden!

So konfigurieren Sie das LANCOM im Detail:

① Führen Sie unter LANconfig den Setup-Assistenten zur Konfiguration des VoIP-Call-Managers aus. Aktivieren Sie die Optionen 'SIP-Provider' und 'ISDN-Anlage oder -Vermittlungsstelle'.

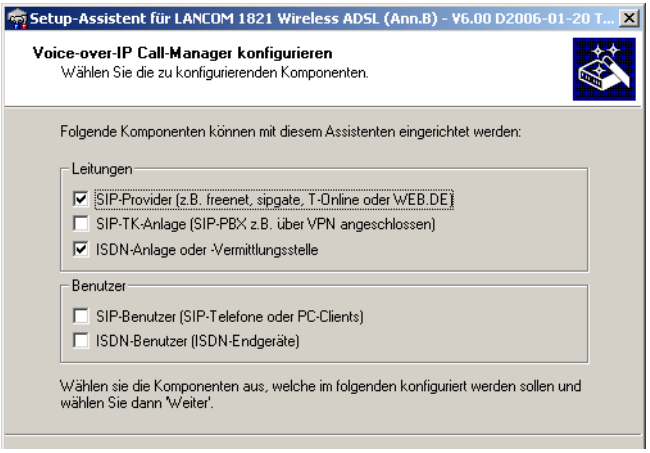

② Geben Sie als lokale VoIP-Domäne eine eindeutige Domäne an, mit der Sie Ihren lokale VoIP-Bereich beschreiben (z.B. 'mycompany.intern').

③ Richten Sie eine Leitung zu einem SIP-Provider z.B. mit dem Namen 'SIPPROVIDER' mit den folgenden Daten an:

- Interne Standard-Nummer: an diese interne Rufnummer werden alle Anrufe weitergeleitet, die über den SIP-Provider ankommen. Tragen Sie hier eine interne Rufnummer aus Ihrem Rufnummernplan ein, z.B. die '11'.
- SIP-Domäne/Realm: Diese Domäne hat Ihnen Ihr SIP-Provider mitgeteilt, sie wird üblicherweise in der Form 'sipdomain.tld' eingetragen, ohne den Teil, der einen bestimmten Server bezeichnet.
- Registrar (FQDN) / -IP (optional)
- Outbound-Proxy (optional)

Die Bezeichnung der Server benötigen Sie in der Regel nicht, sie wird mit Hilfe der SIP-Domäne über einen DNS-Anfrage ermittelt. Tragen Sie hier nur eine Serverbezeichnung ein, falls Ihnen Ihr Provider entsprechende Adressen mitgeteilt hat.

- SIP-ID / Benutzer: Tragen Sie hier die SIP-Rufnummer mit Ortsnetzvorwahl ein, sofern vom SIP-Provider nicht anders angegeben.
- Display-Name (optional): Der Display-Name ist nur notwendig, wenn er vom SIP-Provider bei der Anmeldung überprüft wird. Wenn Sie hier einen Display-Namen eintragen, wird dieser Name bei der Gegenstelle angezeigt. Wenn das Feld frei bleibt, wird der jeweilige Display-Name der internen Benutzer übertragen.
- Authentifizierungsname (optional): Ein spezieller Authentifizierungsname wird nicht von allen SIP-Providern verwendet. Der Authentifizierungsname ist in vielen Fällen gleich der SIP-ID bzw. dem Benutzernamen. Füllen Sie dieses Feld nur aus, wenn Ihnen der SIP-Provider einen speziellen Authentifizierungsnamen mitgeteilt hat.
- Passwort: Tragen Sie hier das Passwort für den SIP-Zugang ein.

Diese Beschreibung bezieht sich auf eine „benutzerdefinierte Konfiguration". Falls Sie einen speziellen SIP-Provider aus der Liste auswählen, wird ein Teil der Parameter automatisch vorkonfiguriert.

④ Richten Sie eine ISDN-Leitung für die Nutzung der VoIP-Telefonie ein. Legen Sie beim ISDN-Mapping für jede MSN Ihres ISDN-Anschlusses eine Zuordnung zu einer internen Rufnummer Ihres Rufnummernplans fest:

- MSN 1 '555 555 1' ▶ Interne Rufnummer '11'
- MSN 2 '555 555 2' ▶ Interne Rufnummer '12'

⑤ Geben Sie die Orts- und Landesvorwahl für den Standort des Gerätes an. Anhand dieser Informationen kann der Voice-Call-Manager unterscheiden, ob es sich bei abgehenden Anrufen um Ortsgespräche, nationale oder internationale Ferngespräche handelt.

⑥ Mit den bisherigen Angaben erstellt LANconfig einen Vorschlag für die Call-Routing-Tabelle, den Sie nachfolgend an Ihre Bedürfnisse anpassen können:

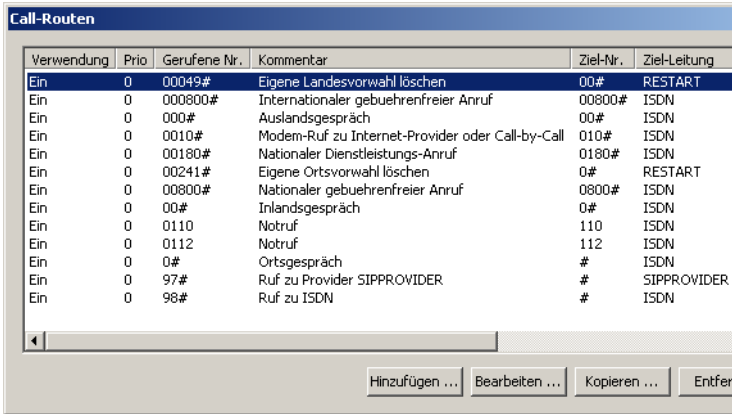

Call-Routen

Verwendung	Prio	Gerufene Nr.	Kommentar	Ziel-Nr.	Ziel-Leitung
Ein	0	00049#	Eigene Landesvorwahl löschen	00#	RESTART
Ein	0	000800#	Internationaler gebuehrenfreier Anruf	00800#	ISDN
Ein	0	000#	Auslandsgespräch	00#	ISDN
Ein	0	0010#	Modem-Ruf zu Internet-Provider oder Call-by-Call	010#	ISDN
Ein	0	00180#	Nationaler Dienstleistungs-Anruf	0180#	ISDN
Ein	0	00241#	Eigene Ortsvorwahl löschen	0#	RESTART
Ein	0	00800#	Nationaler gebuehrenfreier Anruf	0800#	ISDN
Ein	0	00#	Inlandsgespräch	0#	ISDN
Ein	0	0110	Notruf	110	ISDN
Ein	0	0112	Notruf	112	ISDN
Ein	0	0#	Ortsgespräch	#	ISDN
Ein	0	97#	Ruf zu Provider SIPPROVIDER	#	SIPPROVIDER
Ein	0	98#	Ruf zu ISDN	#	ISDN

Hinzufügen ... | Bearbeiten ... | Kopieren ... | Entfer

Das #-Zeichen steht als Platzhalter für beliebige Zeichenfolgen. Der Eintrag '0#' passt also auf alle gerufenen Nummern, die mit mindestens einer führenden '0' beginnen.

Mit dieser vorgeschlagenen Call-Routing-Tabelle werden zunächst alle externen Gespräche über die ISDN-Leitung geführt. Für internationale und nationale Ferngespräche sowie Ortsgespräche, die nicht zu den eingetragenen Sonder- oder Notfallrufnummern gehören, ist die SIP-Leitung als Backup eingestellt.

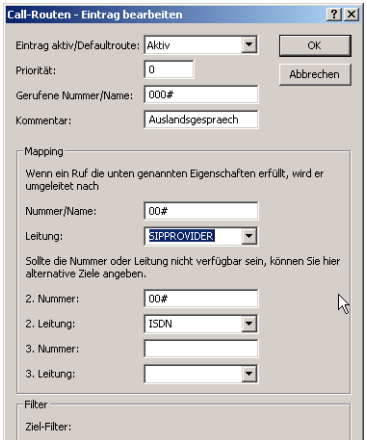

Call-Routen - Eintrag bearbeiten

Eintrag aktiv/Defaultroute: Aktiv
Priorität: 0
Gerufene Nummer/Name: 000#
Kommentar: Auslandsgespraech

OK | Abbrechen

Mapping

Wenn ein Ruf die unten genannten Eigenschaften erfüllt, wird er umgeleitet nach

Nummer/Name: 00#
Leitung: SIPPROVIDER

Sollte die Nummer oder Leitung nicht verfügbar sein, können Sie hier alternative Ziele angeben.

2. Nummer: 00#
2. Leitung: ISDN
3. Nummer:
3. Leitung:

Filter

Ziel-Filter:

Um spezielle Anrufeziele wie z.B. internationale und nationale Ferngespräche über den SIP-Provider zu führen, doppelklicken Sie auf die entsprechenden Einträge in der Tabelle und stellen die verwendete Leitung von 'ISDN' auf 'SIPPROVIDER' um. Vergessen Sie nicht, die Backupleitung bei Bedarf entsprechend von SIP auf ISDN umzustellen!

Nach der Anpassung für internationale ① und nationale ② Ferngespräche sieht die Call-Routing-Tabelle dann z.B. so aus:

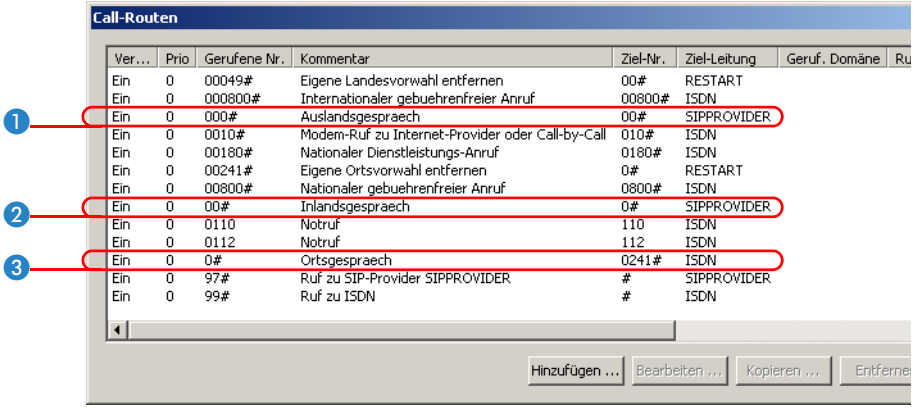

Ver...	Prio	Gerufene Nr.	Kommentar	Ziel-Nr.	Ziel-Leitung	Geruf. Domäne	Ru
Ein	0	00049#	Eigene Landesvorwahl entfernen	00#	RESTART		
Ein	0	000800#	Internationaler gebuehrenfreier Anruf	00800#	ISDN		
Ein	0	000#	Auslandsgespraech	00#	SIPPROVIDER		
Ein	0	0010#	Modem-Ruf zu Internet-Provider oder Call-by-Call	010#	ISDN		
Ein	0	00180#	Nationaler Dienstleistungs-Anruf	0180#	ISDN		
Ein	0	00241#	Eigene Ortsvorwahl entfernen	0#	RESTART		
Ein	0	00800#	Nationaler gebuehrenfreier Anruf	0800#	ISDN		
Ein	0	00#	Inlandsgespraech	0#	SIPPROVIDER		
Ein	0	0110	Notruf	110	ISDN		
Ein	0	0112	Notruf	112	ISDN		
Ein	0	0#	Ortsgespraech	0241#	ISDN		
Ein	0	97#	Ruf zu SIP-Provider SIPPROVIDER	#	SIPPROVIDER		
Ein	0	99#	Ruf zu ISDN	#	ISDN		

Konfiguration der VoIP-Endgeräte

Stellen Sie im Softphone die Anmeldedaten für den ersten SIP-Benutzer ein (Beispiel für LANCOM Advanced VoIP Client).

① Wählen Sie das Menü **Einstellungen ▶ SIP-Konten / Audio** und erstellen Sie mit **Hinzufügen** einen neues SIP-Konto.

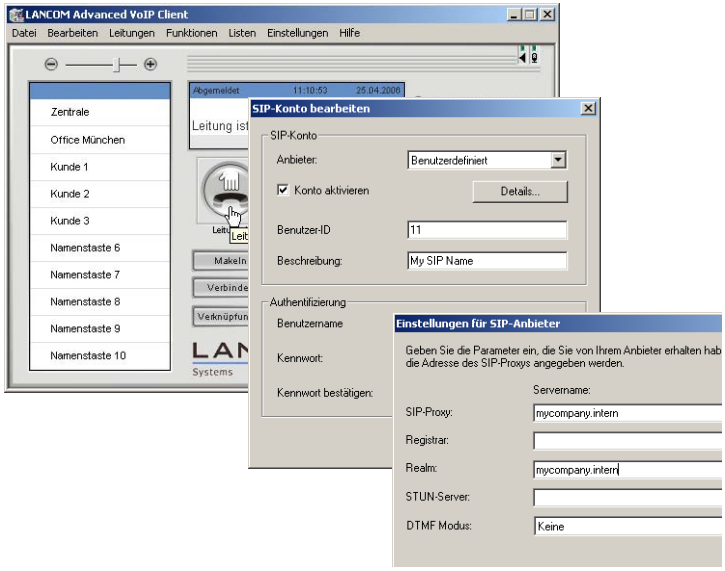

② Geben Sie folgende Werte ein:

- Benutzer-ID: interne Rufnummer des Benutzers.
- Beschreibung: Name des Benutzers, wie er bei der Gegenstelle angezeigt werden soll.

③ Öffnen Sie mit der Schaltfläche **Details** den Dialog für die erweiterten Einstellungen und geben Sie folgende Werte ein:

- SIP-Proxy: interne VoIP-Domain des LANCOM.
- Realm: interne VoIP-Domain des LANCOM.

Stellen Sie im VoIP-Telefon die Anmeldedaten für den zweiten SIP-Benutzer ein (Beispiel für Snom 190).

① Wählen Sie im Menü **Setup** eine der möglichen Leitungen, z.B. 'Line 2'.

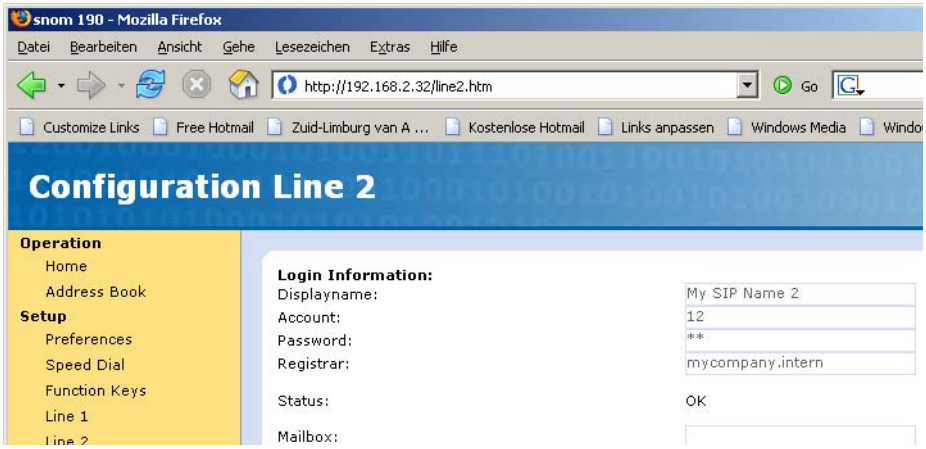

② Geben Sie folgende Werte ein:

- Registrar: interne VoIP-Domain des LANCOM.
- Account: interne Rufnummer des Benutzers.
- Displayname: Name des Benutzers, wie er bei der Gegenstelle angezeigt werden soll.

Falls Sie ein anderes Softphone bzw. ein anderes VoIP-Telefon verwenden, finden Sie Informationen zur Konfiguration der Software in der zugehörigen Dokumentation.

Ablauf des Call-Routings bei abgehenden Rufen

Bei abgehenden Anrufen durchsucht der Call-Manager zunächst Call-Routing-Tabelle von oben nach unten. Findet sich dort kein passender Eintrag, verwendet der Call-Manager die Liste der angemeldeten Benutzer:

	Benutzer	wählt	passende Call-Route	passender Benutzer	Mapping, verwendete Nummer	Ziel-Leitung
①	VoIP-Telefon	11	keine	VoIP-Softphone	11	intern
②	VoIP-Telefon	0 555 555	❸ 0#		0241#: 0241 555 555	ISDN
③	VoIP-Telefon	0 0123 666 666	❷ 00#		0#: 0123 666 666	SIP-Provider

① Der Call-Manager findet in der Call-Routing-Tabelle keinen Eintrag, der auf die '11' passt. Also sucht er in der Liste der angemeldeten Teilnehmer und findet dort den internen SIP-Benutzer

Für das Call-Routing werden nicht nur die im LANCOM konfigurierten Benutzer verwendet, sondern alle tatsächlich am Call-Router angemeldeten Benutzer. Die SIP-Benutzer können sich auch dann erfolgreich am Call-Router anmelden, wenn Sie nicht im LANCOM eingetragen sind. Der Eintrag der internen VoIP-Domäne des LANCOM reicht zur Anmeldung aus, sofern nicht die lokale Authentifizierung vorgeschrieben ist.

② Der Eintrag ❸ der oben abgebildeten Call-Routing-Tabelle passt auf die gewählte Nummer. Der Call-Router entfernt die vorangestellte '0' für die Amtsholung, ergänzt die Vorwahl des eigenen Ortsnetzes und führt den Anruf zu '0241 555 555' über die ISDN-Leitung aus.

Die Vorwahl des eigenen Ortsnetzes wird ergänzt, weil beim Anruf über SIP-Provider meistens eine Vorwahl mitgewählt werden muss.

③ Hier passt der Eintrag ❷ der Call-Routing-Tabelle. Der Call-Router entfernt die vorangestellte '0' für die Amtsholung und führt den Anruf zu '0123 555 555' über die SIP-Leitung aus. Falls die SIP-Leitung nicht verfügbar ist, wird der Anruf über die ISDN-Leitung ausgeführt.

Ablauf des Call-Routings beim eingehenden Rufen

Bei eingehenden Anrufen werden von den Vermittlungsstellen in den Telefonnetzen die Vorwahlen der angerufenen Rufnummer (Ziel-Nummer) entfernt. Das LANCOM empfängt also nur die reine Rufnummer, die je nach Quelle unterschiedlich behandelt wird:

- Rufnummern aus dem ISDN-Netz werden anhand der ISDN-Mapping-Tabelle auf die interne Rufnummer umgesetzt, die zur empfangenen MSN eingetragen ist.

- Rufe aus einem SIP-Netz werden auf die interne Zielnummer umgesetzt, die für die jeweilige SIP-Leitung eingetragen ist.

Mit der geänderten Rufnummer durchsucht der Call-Manager zunächst die Call-Routing-Tabelle von oben nach unten. Findet sich dort kein passender Eintrag, wird der Abruf direkt an die interne Rufnummer weitergeleitet:

	Gegenstelle wählt	Call-Router empfängt	Zuordnung über	verwendete Nummer	passende Call-Route	Ziel-Leitung
①	0 123 456 789	456 789	interne Zielnummer für SIP-Leitung	11	keine	intern
②	0 123 555 555 1	555 555 1	ISDN-Mapping	11	keine	intern
③	0 123 555 555 2	555 555 2	ISDN-Mapping	12	keine	intern

13.8.2 VoIP-Telefonie als Ergänzung zur übergeordneten ISDN-TK-Anlage

Dieses Beispiel zeigt die Konfiguration eines LANCOM, wenn eine übergeordnete ISDN-TK-Anlage um die Möglichkeiten der VoIP-Telefonie erweitert wird. Die MSNs '11' bis '13' des ISDN-Anschlusses werden bisher für zwei ISDN-Telefone und ein analoges Fax verwendet.

Die TK-Anlage ist so konfiguriert, dass die Teilnehmer eine '0' vorwählen müssen, um ein Amt für externe Anrufe zu erhalten.

Das LANCOM wird an einem Nebenstellenanschluss der TK-Anlage betrieben.

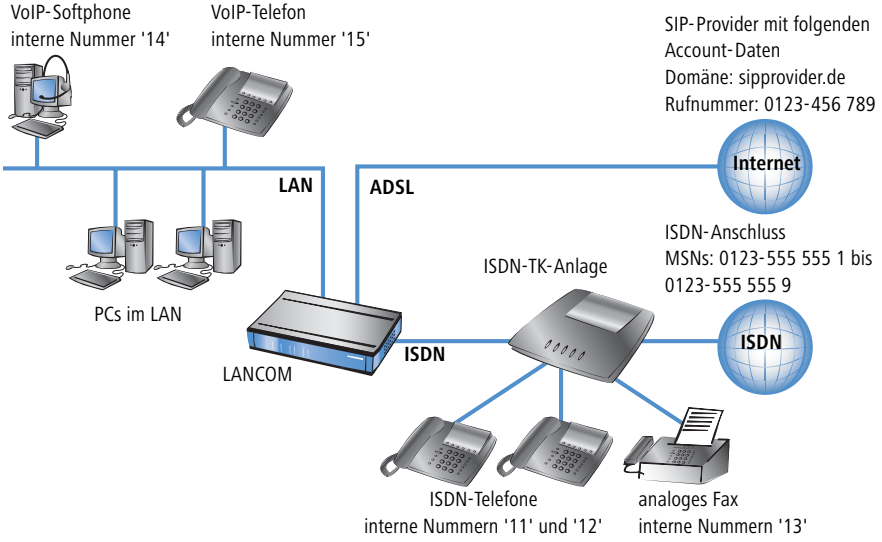

Ziel

- Internes Telefonieren der ISDN- und SIP-Telefone sowie SIP-Softphones.
- Externes Telefonieren der VoIP-Endgeräte über den SIP-Provider mit Backup über ISDN.
- Externes Telefonieren der ISDN-Endgeräte an der TK-Anlage. Je nach Funktionsumfang der ISDN-TK-Anlage können die ISDN-Endgeräte dazu auch die SIP-Leitungen im LANCOM VoIP Router nutzen ('Konfiguration der ISDN-TK-Anlage' → Seite 491).
- Erreichbarkeit der internen Endgeräte (ISDN und SIP) über die MSNs.
- Gespräche zu Not- und Sonderrufnummern über ISDN.

Voraussetzungen

- LANCOM angeschlossen an LAN und WAN, eine ISDN-TE-Schnittstelle ist mit dem Nebenstelleneingang der ISDN-TK-Analge verbunden. Der Internetzugang ist eingerichtet.
- Ein Rufnummernplan mit einer eindeutigen internen Rufnummer für jedes anzuschließende Endgerät. Die verwendeten Rufnummern werden dabei in der Regel von der TK-Anlage vorgegeben, die in vielen Fällen nur einen bestimmten Rufnummernkreis zulassen.
- Ein Account bei einem SIP-Provider.

Verwendung der Informationen bei der Konfiguration

Der Rufnummernplan mit ISDN-TK-Anlagen

Beim Übergang vom ISDN-Netz zu den internen Teilnehmern findet in der ISDN-TK-Anlage eine Umsetzung der externen MSNs zu den internen MSNs statt. Beim Betrieb eines LANCOM VoIP Router am Nebenstelleneingang der ISDN-TK-Anlage findet eine erneute Umsetzung der internen MSNs der TK-Anlage zu den internen Rufnummern im VoIP-Bereich statt. Wir empfehlen aus Gründen der Übersichtlichkeit, für die Endgeräten über alle verbundenen Bereiche hinweg deckungsgleiche interne MSNs/Rufnummern zu verwenden!

Die folgende Tabelle zeigt im Überblick, welche Informationen für die Konfiguration benötigt werden und wo sie eingetragen werden. Die Parameter für die SIP-Endgeräte werden bei einem SIP-Telefon über die Tastatur oder über die zugehörige Konfigurationssoftware bzw. bei einem Softphone im Konfigurationsmenü vorgenommen.

	LANCOM	SIP-Endgeräte	ISDN-TK-Anlage	ISDN-Endgeräte
interne VoIP-Domain	✔	✔		
interne Rufnummern	✔	✔	✔	✔
externe SIP-Rufnummer	✔			

	LANCOM	SIP-Endgeräte	ISDN-TK-Anlage	ISDN-Endgeräte
Zugangsdaten SIP-Account	✔			
externe ISDN-Rufnummern (MSNs)			✔	
Landes- und Ortsnetzvorwahl	✔			

Konfiguration des LANCOM

Bei der Konfiguration des LANCOM werden die folgenden Schritte durchführt:

- Einrichten der Leitung zum SIP-Provider
- Aktivieren der ISDN-Schnittstelle und Zuordnung der internen MSNs der TK-Anlage zu den internen Rufnummern im LANCOM VoIP Router
- Anpassen der Call-Routing-Tabelle

In diesem Beispiel ist keine Konfiguration von SIP- oder ISDN-Benutzern erforderlich:

- Die SIP-Benutzer können sich allein mit den Einstellungen in den Endgeräten (Softphone und VoIP-Telefon) am LANCOM anmelden.
- Die ISDN-Geräte können über einen entsprechenden Eintrag in der Call-Routing-Tabelle erreicht werden.

So konfigurieren Sie das LANCOM im Detail:

① Führen Sie unter LANconfig den Setup-Assistenten zur Konfiguration des VoIP-Call-Managers aus. Aktivieren Sie die Optionen 'SIP-Provider' und 'ISDN-Anlage oder -Vermittlungsstelle'.

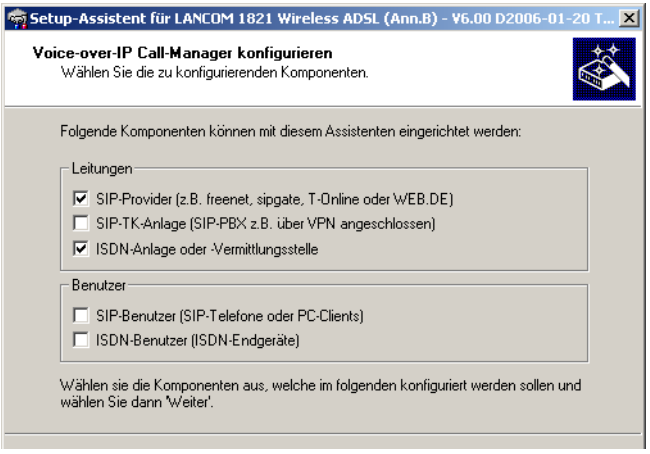

② Richten Sie ein wie in den vorhergehenden Beispielen beschrieben:

- eindeutige lokale VoIP-Domäne
- eine Leitung zu einem SIP-Provider
- ISDN-Leitung

③ Passen Sie die vorgeschlagene Call-Routing-Tabelle an, um spezielle Rufnummern-Ziele automatisch über die Leitung des SIP-Providers zu führen. Das folgende Beispiel zeigt den Eintrag für die Auslandsgespräche.

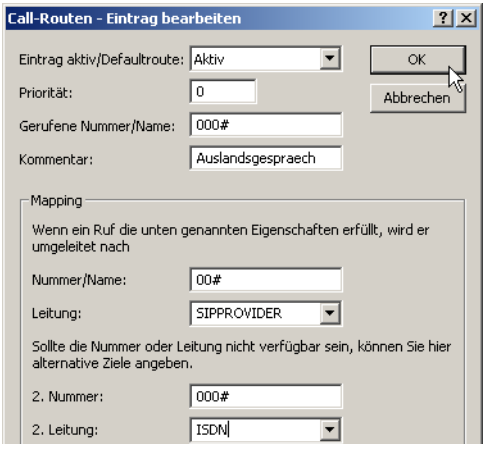

Nach der Anpassung sieht die Call-Routing-Tabelle dann z.B. so aus:

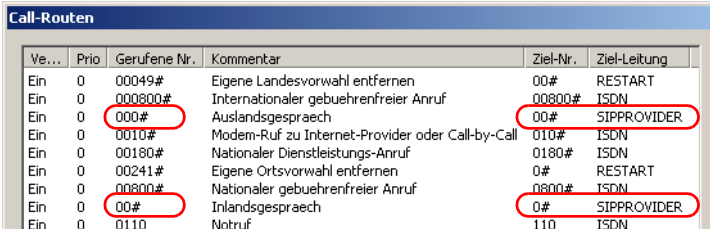

Ve...	Prio	Gerufene Nr.	Kommentar	Ziel-Nr.	Ziel-Leitung
Ein	0	00049#	Eigene Landesvorwahl entfernen	00#	RESTART
Ein	0	000800#	Internationaler gebuehrenfreier Anruf	00800#	ISDN
Ein	0	000#	Auslandsgespraech	00#	SIPPROVIDER
Ein	0	0010#	Modem-Ruf zu Internet-Provider oder Call-by-Call	010#	ISDN
Ein	0	00180#	Nationaler Dienstleistungs-Anruf	0180#	ISDN
Ein	0	00241#	Eigene Ortsvorwahl entfernen	0#	RESTART
Ein	0	00800#	Nationaler gebuehrenfreier Anruf	0800#	ISDN
Ein	0	00#	Inlandsgespraech	0#	SIPPROVIDER
Ein	0	0110	Notruf	110	ISDN

Bei jedem Ferngespräch wird also die führende '0' aus der Rufnummer entfernt, der Ruf wird über den SIP-Provider geführt.

④ Für alle Anrufe über ISDN darf die führende '0' jedoch nicht aus der Ziel-Rufnummer entfernt werden, da die übergeordnete ISDN-TK-Anlage die '0' zur Amtsholung benötigt! Passen Sie daher die Ziel-Nummer bei allen Einträgen mit der Ziel-Leitung 'ISDN' entsprechend an.

Nach der Anpassung sieht die Call-Routing-Tabelle dann z.B. so aus:

Call-Routen

Ve...	Prio	Gerufene Nr.	Kommentar	Ziel-Nr.	Ziel-Leitung
Ein	0	00049#	Eigene Landesvorwahl entfernen	00#	RESTART
Ein	0	000800#	Internationaler gebuehrenfreier Anruf	000800#	ISDN
Ein	0	000#	Auslandsgespraech	00#	SIPPROVIDER
Ein	0	0010#	Modem-Ruf zu Internet-Provider oder ...	0010#	ISDN
Ein	0	00180#	Nationaler Dienstleistungs-Anruf	00180#	ISDN
Ein	0	00241#	Eigene Ortsvorwahl entfernen	0#	RESTART
Ein	0	00800#	Nationaler gebuehrenfreier Anruf	00800#	ISDN
Ein	0	00#	Inlandsgespraech	0#	SIPPROVIDER
Ein	0	0110	Notruf	0110	ISDN
Ein	0	0112	Notruf	0112	ISDN
Ein	0	0#	Ortsgespraech	00241#	ISDN
Ein	0	97#	Ruf zu SIP-Provider SIPPROVIDER	#	SIPPROVIDER
Ein	0	99#	Ruf zu ISDN	#	ISDN

⑤ Damit die ISDN-Teilnehmer intern von den VoIP-Benutern erreicht werden können, wird zusätzlich eine Standardroute eingerichtet, die alle vorher nicht aufgelösten Rufe ohne Veränderung der Rufnummer auf der ISDN-Leitung ausgibt.

Nach der Anpassung sieht die Call-Routing-Tabelle dann z.B. so aus:

Call-Routen

Verw...	Prio	Gerufene Nr.	Kommentar	Ziel-Nr.	Ziel-Leitung
Ein	0	00049#	Eigene Landesvorwahl entfernen	00#	RESTART
Ein	0	000800#	Internationaler gebuehrenfreier Anruf	000800#	ISDN
Ein	0	000#	Auslandsgespraech	00#	SIPPROVIDER
Ein	0	0010#	Modem-Ruf zu Internet-Provider oder ...	0010#	ISDN
Ein	0	00180#	Nationaler Dienstleistungs-Anruf	00180#	ISDN
Ein	0	00241#	Eigene Ortsvorwahl entfernen	0#	RESTART
Ein	0	00800#	Nationaler gebuehrenfreier Anruf	00800#	ISDN
Ein	0	00#	Inlandsgespraech	0#	SIPPROVIDER
Ein	0	0110	Notruf	0110	ISDN
Ein	0	0112	Notruf	0112	ISDN
Ein	0	0#	Ortsgespraech	00241#	ISDN
Ein	0	97#	Ruf zu SIP-Provider SIPPROVIDER	#	SIPPROVIDER
Ein	0	99#	Ruf zu ISDN	#	ISDN
Standard	0	#		#	ISDN

Diese Call-Routing-Tabelle gilt ausdrücklich nur für eine TK-Anlage, an der die Teilnehmer eine '0' vorwählen müssen, um ein Amt für externe Anrufe zu erhalten. Verwendet die TK-Anlage einen anderen Mechanismus zur Amtsholung, muss die Tabelle entsprechend angepasst werden.

Konfiguration der VoIP-Endgeräte

Die Konfiguration der VoIP-Endgeräte verläuft so wie in den vorhergehenden Beispielen beschrieben mit interner VoIP-Domäne und internen Rufnummern des eigenen Standortes.

Konfiguration der ISDN-TK-Anlage

Bei der Konfiguration der TK-Anlage findet die Zuordnung der externen MSNs zu den internen MSNs statt. Dabei wird auch für jedes VoIP-Endgerät eine freie interne MSN mit einer externen MSN verknüpft.

Externe und interne Anrufe von ISDN-Endgeräten in die VoIP-Telefonie

Die ISDN-Endgeräte übergeben beim Rufaufbau die gewünschte Ziel-Rufnummer zunächst an die ISDN-TK-Anlage. Wenn es sich dabei um eine interne Rufnummer/MSN handelt, gibt die TK-Anlage den Ruf wieder auf dem internen ISDN-Bus aus. Die am LANCOM angeschlossenen SIP-Endgeräte können also nur dann über ein internes Gespräch erreicht werden, wenn die interne Rufnummer der VoIP-Benutzer in der TK-Anlage bekannt ist.

Sofern Ihre TK-Anlage externe Rufnummern über den internen ISDN-Bus ausgeben kann, können die ISDN-Endgeräte auch die im LANCOM konfigurierten Leitungen wie z.B. die Leitung über einen SIP-Provider für abgehende externe Anrufe nutzen.

Konfiguration der ISDN-Endgeräte

Die Konfiguration der ISDN-Endgeräte beschränkt sich in der Regel auf den Eintrag der verwendeten internen MSN der TK-Anlage.

Ablauf des Call-Routings bei abgehenden Rufen

	Benutzer	wählt	passende Call-Route	passender Benutzer	Mapping, verwendete Nummer	Ziel-Leitung
①	VoIP-Telefon	14	keine	VoIP-Softphone	14	intern
②	VoIP-Telefon	11	❸ # (Standard)		#: 11	ISDN
③	ISDN-Telefon	14	■ TK-Anlage	VoIP-Softphone	14	intern
④	VoIP-Telefon	0 555 555	❷ 0#		00241#: 0 555 555	ISDN
⑤	ISDN-Telefon	0 555 555	■ TK-Anlage		555 555	ISDN-Amt
⑥	VoIP-Telefon	0 0123 666 666	❶ 00#		0#: 0123 666 666	SIP-Provider

① Interner Anruf zwischen zwei VoIP-Endgeräten.

② Interner Anruf von VoIP nach ISDN. Im ersten Durchlauf (ohne die Standard-Routen) passt keine der Routen auf die Rufnummer '11', auch in der Liste der angemeldeten Benutzer gibt es keinen passenden Eintrag. Im zweiten Durchlauf trifft die Standard-Route '#' (Eintrag ❸ der oben abgebildeten Call-Routing-Tabelle) und gibt den Ruf **unverändert** auf der ISDN-Leitung aus. Die TK-Anlage empfängt den Ruf auf dem internen ISDN-Bus, erkennt

die gerufene Nummer als interne MSN und gibt den Ruf wieder auf dem internen ISDN-Bus aus, an den das entsprechende ISDN-Endgerät angeschlossen ist.

③ Interner Anruf von ISDN nach VoIP. Die ISDN-TK-Anlage erkennt die Ziel-Rufnummer '14' als interne MSN und gibt den Ruf auf dem zugehörigen internen ISDN-Bus aus. Der Call-Router empfängt den Ruf zu '14', findet in der Call-Routing-Tabelle keinen passenden Eintrag, wohl aber in der Liste der angemeldeten Benutzer.

④ Externer Anruf von VoIP ins eigene Ortsnetz. Der Eintrag ❷ der oben abgebildeten Call-Routing-Tabelle passt auf die gewählte Nummer. Der Call-Router ergänzt die Vorwahl des eigenen Ortsnetzes und gibt den Anruf auf der ISDN-Leitung aus. Erst die TK-Anlage entfernt die vorangestellte '0' für die Amtsholung und führt den Anruf zu '0241 555 555' über den ISDN-Amtsanschluss aus.

⑤ Externer Anruf von ISDN ins eigene Ortsnetz. Die ISDN-TK-Anlage erkennt die Zielrufnummer als externes Ziel, entfernt die vorangestellte '0' für die Amtsholung und führt den Anruf zu '555 555' über den ISDN-Amtsanschluss aus.

⑥ Externer Anruf von VoIP in ein nationales Ortsnetz. Hier passt der Eintrag ❶ der Call-Routing-Tabelle. Der Call-Router entfernt die vorangestellte '0' für die Amtsholung und führt den Anruf zu '0123 555 555' über die SIP-Leitung aus. Falls die SIP-Leitung nicht verfügbar ist, wird der über die ISDN-Leitung ausgeführt. In diesem Fall wird die führende '0' nicht aus der Ziel-Rufnummer entfernt, um an der TK-Anlage eine Amtsleitung zu bekommen.

Ablauf des Call-Routings beim eingehenden Rufen

	Gegenstelle wählt	Call-Router empfängt	Zuordnung über	verwendete Nummer	passende Call-Route	Ziel-Leitung
①	0 123 456 789	456 789	interne Zielnummer für SIP-Leitung	11	keine	ISDN
②	0 123 555 555 1		ISDN-TK-Anlage	11		intern
③	0 123 555 555 4	14	■ ISDN-TK-Anlage ■ Liste der lokalen Benutzer	14	keine	intern

① Der eingehende Anruf über die Rufnummer der SIP-Leitung wird mit der konfigurierten internen Zielnummer an den Call-Router übergeben. Der Call-Router findet keinen passenden Eintrag in der Call-Routing-Tabelle, jedoch einen angemeldeten Benutzer mit der passenden internen Rufnummer. Da es sich um einem ISDN-Benutzer handelt, gibt der Call-Router den Ruf auf der ISDN-Leitung aus. Die TK-Anlage empfängt die '11' und kann diesen Ruf als internen Anruf dem angeschlossenen ISDN-Telefon zuordnen.

② Die eingehenden Anrufe an die MSNs für die angeschlossenen ISDN-Endgeräte können von der TK-Anlage selbst direkt zugeordnet werden, der Call-Router ist hier nicht beteiligt.

③ Die eingehenden Anrufe an die MSNs für die VoIP-Endgeräte werden von der TK-Anlage mit der internen MSN auf dem internen ISDN-Bus ausgegeben. Der Call-Router empfängt diese Anrufe wie interne Rufe und gibt sie an die passenden Benutzer weiter, da auch hier kein Eintrag in der Call-Routing-Tabelle zutrifft.

13.8.3 VoIP-Telefonie als Ergänzung zur untergeordneten ISDN-TK-Anlage

Dieses Beispiel zeigt die Konfiguration eines LANCOM, wenn eine untergeordnete ISDN-TK-Anlage um die Möglichkeiten der VoIP-Telefonie erweitert wird. Die MSNs '11' bis '13' des ISDN-Anschlusses werden bisher für zwei ISDN-Telefone und ein analoges Fax verwendet. Das LANCOM wird nun zwischen den öffentlichen ISDN-Anschluss und die ISDN-TK-Anlage geschaltet.

Die TK-Anlage ist so konfiguriert, dass die Teilnehmer beim Abheben des Hörers sofort ein Amt für externe Anrufe erhalten.

Die ISDN-TK-Anlage wird als untergeordnete TK-Anlage an der ISDN-NT-Schnittstelle des LANCOM betrieben.

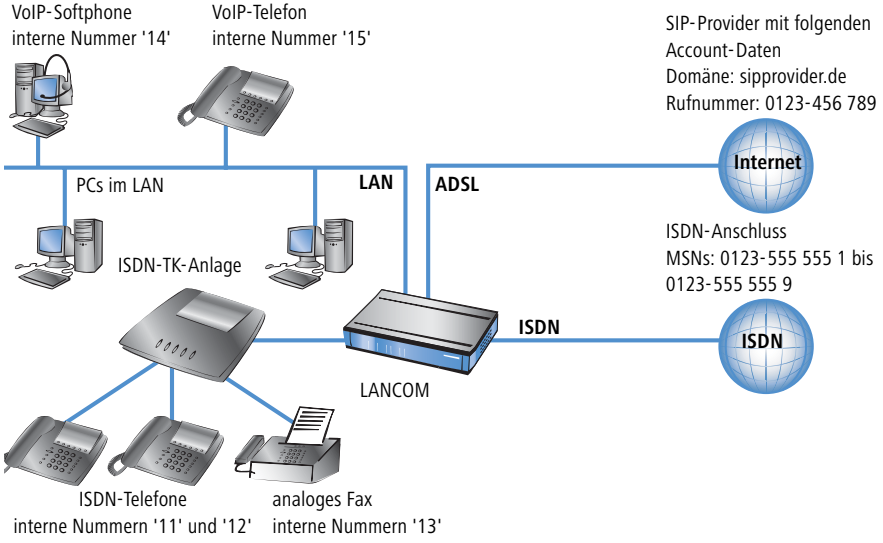

Ziel

- Internes Telefonieren der ISDN- und SIP-Telefone sowie SIP-Softphones.
- Externes Telefonieren der ISDN- und SIP-Endgeräte über ISDN.
- Erreichbarkeit der internen Endgeräte (ISDN und SIP) über die MSNs.

Voraussetzungen

- LANCOM angeschlossen an LAN und WAN, eine ISDN-NT-Schnittstelle ist mit dem Amts-Eingang der ISDN-TK-Anlage verbunden. Der Internetzugang ist eingerichtet.
- Ein Rufnummernplan mit einer eindeutigen internen Rufnummer für jedes anzuschließende Endgerät. Die verwendeten Rufnummern werden dabei in der Regel von der TK-Anlage vorgegeben, die in vielen Fällen nur einen bestimmten Rufnummernkreis zulassen.
- Ein Account bei einem SIP-Provider.

Verwendung der Informationen bei der Konfiguration

Der Rufnummernplan mit ISDN-TK-Anlagen

Beim Übergang vom ISDN-Netz zu den internen Teilnehmern findet in der ISDN-TK-Anlage eine Umsetzung der externen MSNs zu den internen MSNs statt. Beim Betrieb eines LANCOM VoIP Router am Nebenstelleneingang der ISDN-TK-Anlage findet eine erneute Umsetzung der internen MSNs der TK-Anlage zu den internen Rufnummern im VoIP-Bereich statt. Wir empfehlen aus Gründen der Übersichtlichkeit, für die Endgeräte über alle verbundenen Bereiche hinweg deckungsgleiche interne MSNs/Rufnummern zu verwenden!

Die folgende Tabelle zeigt im Überblick, welche Informationen für die Konfiguration benötigt werden und wo sie eingetragen werden. Die Parameter für die SIP-Endgeräte werden bei einem SIP-Telefon über die Tastatur oder über die zugehörige Konfigurationssoftware bzw. bei einem Softphone im Konfigurationsmenü vorgenommen.

	LANCOM	SIP-Endgeräte	ISDN-TK-Anlage	ISDN-Endgeräte
interne VoIP-Domain	✔	✔		
interne Rufnummern	✔	✔	✔	✔
externe SIP-Rufnummer	✔			
Zugangsdaten SIP-Account	✔			
externe ISDN-Rufnummern (MSNs)	✔			
Landes- und Ortsnetzvorwahl	✔			

Konfiguration des LANCOM

Bei der Konfiguration des LANCOM werden die folgenden Schritte durchführt:

- Einrichten der Leitung zum SIP-Provider

- Aktivieren der ISDN-Schnittstelle und Zuordnung der MSNs zu den internen Rufnummern im LANCOM VoIP Router
- Anlegen der ISDN-Benutzer
- Anpassen der Call-Routing-Tabelle

So konfigurieren Sie das LANCOM im Detail:

① Führen Sie unter LANconfig den Setup-Assistenten zur Konfiguration des VoIP-Call-Managers aus. Aktivieren Sie die Optionen 'SIP-Provider', 'ISDN-Anlage oder -Vermittlungsstelle' und 'ISDN-Benutzer'.

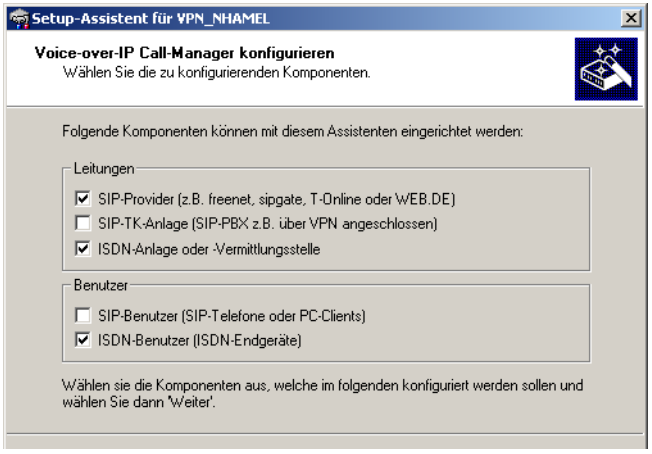

② Richten Sie ein wie in den vorhergehenden Beispielen beschrieben:

- □ eindeutige lokale VoIP-Domäne
- □ eine Leitung zu einem SIP-Provider

③ Aktivieren Sie den externen ISDN-Amtsanschluss und den internen ISDN-Bus für die Nutzung der VoIP-Funktionen. Tragen Sie in der ISDN-Mapping-Tabelle alle externen MSNs des ISDN-Amtsanschlusses ein mit der Zuordnung zu den internen Rufnummern aus dem VoIP-Bereich.

④ Tragen Sie alle angeschlossen ISDN-Endgeräte als ISDN-Benutzer mit folgenden Werte ein:

- □ Rufnummer / SIP-Name: Diese Rufnummer wird dem ISDN-Endgerät als „interne Rufnummer" zugewiesen. Die Telefonstruktur bleibt übersichtlich, wenn Sie hier die gleiche interne Rufnummer verwenden, die das Endgerät auch in seinem ISDN-Umfeld verwendet.
- □ MSN/DDI: Tragen Sie hier die externe MSN des ISDN-Amtsanschlusses ein, die auch über die ISDN-TK-Anlage dem Endgerät zugewiesen wird.

⑤ Aktivieren Sie die spontane Amtsholung für ISDN- und SIP-Benutzer, um das Telefonverhalten der Gesprächsteilnehmer möglichst konsistent zu halten.

⑥ Die vom Setup-Assistenten vorgeschlagene Call-Routing-Tabelle berücksichtigt die spontane Amtsholung für ISDN- und SIP-Benutzer ❶ und ❷.

Routen für die spontane Amtsholung

Die Angabe der Quell-Leitung 'USER' ist auf dem Screenshot nicht sichtbar. Durch diesen Filter gilt die Route nur für Rufe, die von einem lokalen Benutzer stammen. Die Ziel-Leitung 'RESTART' veranlasst einen erneuten Durchlauf durch die Call-Routing-Tabelle, wobei jedoch die Quell-Leitung gelöscht wird. Durch die fehlende Quell-Leitung passt die Route im zweiten Durchlauf nicht auf diesen Ruf.

Durch die beiden Routen wird bei jedem Anruf von einem lokalen Benutzer ein evtl. vorangestellter Stern '*' aus der Rufnummern entfernt. Bei allen anderen Anrufen von lokalen Benutzern wird der Rufnummer eine '0' vorangestellt, da es sich dann um einen externen Verbindungsaufbau handeln muss.

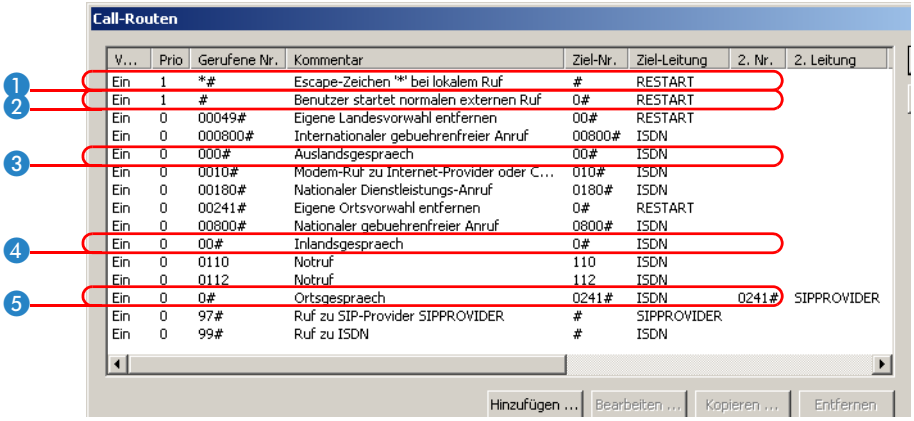

V...	Prio	Gerufene Nr.	Kommentar	Ziel-Nr.	Ziel-Leitung	2. Nr.	2. Leitung
Ein	1	*#	Escape-Zeichen '*' bei lokalem Ruf	#	RESTART		
Ein	1	#	Benutzer startet normalen externen Ruf	0#	RESTART		
Ein	0	00049#	Eigene Landesvorwahl entfernen	00#	RESTART		
Ein	0	000800#	Internationaler gebuehrenfreier Anruf	00800#	ISDN		
Ein	0	000#	Auslandsgespraech	00#	ISDN		
Ein	0	0010#	Modem-Ruf zu Internet-Provider oder C...	010#	ISDN		
Ein	0	00180#	Nationaler Dienstleistungs-Anruf	0180#	ISDN		
Ein	0	00241#	Eigene Ortsvorwahl entfernen	0#	RESTART		
Ein	0	00800#	Nationaler gebuehrenfreier Anruf	0800#	ISDN		
Ein	0	00#	Inlandsgespraech	0#	ISDN		
Ein	0	0110	Notruf	110	ISDN		
Ein	0	0112	Notruf	112	ISDN		
Ein	0	0#	Ortsgespraech	0241#	ISDN	0241#	SIPPROVIDER
Ein	0	97#	Ruf zu SIP-Provider SIPPROVIDER	#	SIPPROVIDER		
Ein	0	99#	Ruf zu ISDN	#	ISDN		

Mit den übrigen Routen werden z.B. internationale ❸ und nationale ❹ Ferngespräche sowie Ortsgespräche ❺ standardmäßig auf der ISDN-Leitung ausgegeben. Dabei entfernt der Call-Router die führenden Nullen wieder aus der Rufnummer und setzt die Rufe auf der ISDN-Leitung ab.

Um spezielle Anrufziele wie z.B. internationale und nationale Ferngespräche nicht über ISDN, sondern über den SIP-Provider zu führen, doppelklicken Sie auf die entsprechenden Einträge in der Tabelle und stellen die verwendete Leitung von 'ISDN' auf 'SIPPROVIDER' um. Vergessen Sie nicht, die Backupleitung bei Bedarf entsprechend von SIP auf ISDN umzustellen!

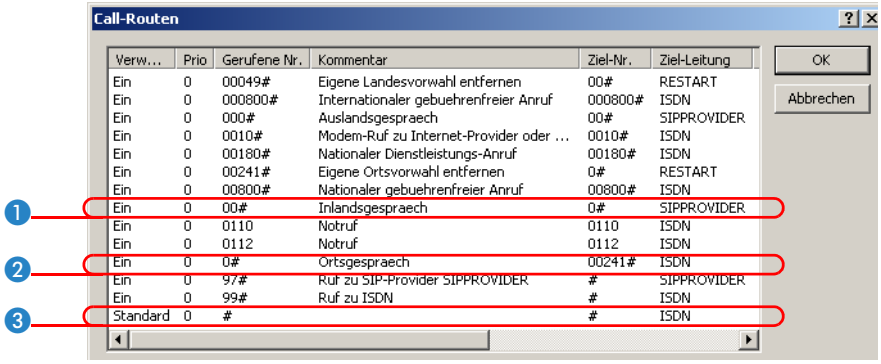

Verw...	Prio	Gerufene Nr.	Kommentar	Ziel-Nr.	Ziel-Leitung
Ein	0	00049#	Eigene Landesvorwahl entfernen	00#	RESTART
Ein	0	000800#	Internationaler gebuehrenfreier Anruf	000800#	ISDN
Ein	0	000#	Auslandsgespraech	00#	SIPPROVIDER
Ein	0	0010#	Modem-Ruf zu Internet-Provider oder ...	0010#	ISDN
Ein	0	00180#	Nationaler Dienstleistungs-Anruf	00180#	ISDN
Ein	0	00241#	Eigene Ortsvorwahl entfernen	0#	RESTART
Ein	0	00800#	Nationaler gebuehrenfreier Anruf	00800#	ISDN
Ein	0	00#	Inlandsgespraech	0#	SIPPROVIDER
Ein	0	0110	Notruf	0110	ISDN
Ein	0	0112	Notruf	0112	ISDN
Ein	0	0#	Ortsgespraech	00241#	ISDN
Ein	0	97#	Ruf zu SIP-Provider SIPPROVIDER	#	SIPPROVIDER
Ein	0	99#	Ruf zu ISDN	#	ISDN
Standard	0	#		#	ISDN

Diese Call-Routing-Tabelle gilt ausdrücklich nur für eine TK-Anlage, die das Sonderzeichen Stern '*' für die internen Gespräche auf ihrem externen ISDN-Bus weitergibt. Verarbeitet die TK-Anlage dieses Zeichen anders, muss die Tabelle entsprechend angepasst werden.

Konfiguration der VoIP-Endgeräte

Die Konfiguration der VoIP-Endgeräte verläuft so wie in den vorhergehenden Beispielen beschrieben mit internen VoIP-Domäne und internen Rufnummern des eigenen Standortes.

Konfiguration der ISDN-TK-Anlage

Bei der Konfiguration der TK-Anlage findet die Zuordnung der externen MSNs zu den internen MSNs statt. Dabei wird auch für jedes VoIP-Endgerät eine freie interne MSN mit einer externen MSN verknüpft. Als externe MSN der VoIP-Endgeräte gegenüber der TK-Anlage kann hier die interne Rufnummer der SIP-Benutzer verwendet werden.

Konfiguration der ISDN-Endgeräte

Die Konfiguration der ISDN-Endgeräte beschränkt sich in der Regel auf den Eintrag der verwendeten internen MSN der TK-Anlage.

Ablauf des Call-Routings bei abgehenden Rufen

	Benutzer	wählt	passende Call-Route	passender Benutzer	Mapping, verwendete Nummer	Ziel-Leitung
①	VoIP-Telefon	*14	1 *#	VoIP-Softphone	#: 14	intern
②	VoIP-Telefon	*11	1 *#	ISDN-Benutzer	#: 11	ISDN

① Interner Anruf zwischen zwei VoIP-Endgeräten. Im ersten Durchlauf wird nur der Stern aus der Rufnummer entfernt, die Quell-Leitung wird gelöscht. Beim zweiten Durchlauf passt keine Route mehr auf diesen Ruf, der Call-

Router findet jedoch einen passenden Eintrag eines SIP-Benutzers in der Liste der angemeldeten Benutzer und kann den Ruf zustellen.

② Interner Anruf von VoIP nach ISDN. Im ersten Durchlauf wird wieder der Stern aus der Rufnummer entfernt, die Quell-Leitung wird gelöscht. Beim zweiten Durchlauf passt keine Route mehr auf diesen Ruf, der Call-Router findet jedoch einen passenden Eintrag eines ISDN-Benutzers in der Liste der angemeldeten Benutzer und gibt den Ruf über die für diesen Benutzer konfigurierte ISDN-Schnittstelle aus. Dabei wird die Ziel-Rufnummer durch die für diesen Benutzer eingetragene MSN '555 555 1' ersetzt. Die TK-Anlage empfängt den Ruf zu '555 555 1' auf ihrem externen ISDN-Bus und deutet diese Nummer wieder als externe MSN und kann den Ruf an des zugehörige ISDN-Telefon zustellen.

Ablauf des Call-Routings beim eingehenden Rufen

	Gegenstelle wählt	Call-Router empfängt	Zuordnung über	verwendete Nummer	passende Call-Route	Ziel-Leitung
①	0 123 555 555 1	555 555 1	■ ISDN-Mapping-Tabelle ■ Liste der lokalen ISDN-Benutzer	11		ISDN NT

① Der eingehende Anruf über die Rufnummer an die MSNs für die angeschlossenen ISDN-Endgeräte wird über die ISDN-Mapping-Tabelle in eine interne Rufnummer umgesetzt und an den Call-Router übergeben. Der Call-Router findet keinen passenden Eintrag in der Call-Routing-Tabelle, jedoch einen angemeldeten Benutzer mit der passenden internen Rufnummer. Da es sich um einem ISDN-Benutzer handelt, gibt der Call-Router den Ruf mit der für diesen Benutzer eingetragenen MSN '555 555 1' auf der ISDN-Leitung aus. Die TK-Anlage empfängt den Ruf zu '555 555 1' auf ihrem externen ISDN-Bus und deutet diese Nummer wieder als externe MSN und kann den Ruf an des zugehörige ISDN-Telefon zustellen.

13.8.4 VoIP-Telefonie als Ergänzung zu vorhandenen ISDN-Telefonen

Dieses Beispiel zeigt die Konfiguration eines LANCOM, wenn die bisher verwendeten ISDN-Telefone um die Möglichkeiten der VoIP-Telefonie erweitert werden. Die externen MSNs '555 555 1' und '555 555 2' auf dem ISDN-Bus am NTBA werden bisher für zwei ISDN-Telefone verwendet. Das LANCOM wird nun zwischen den öffentlichen ISDN-Anschluss und den internen ISDN-Bus mit den angeschlossenen ISDN-Telefonen geschaltet.

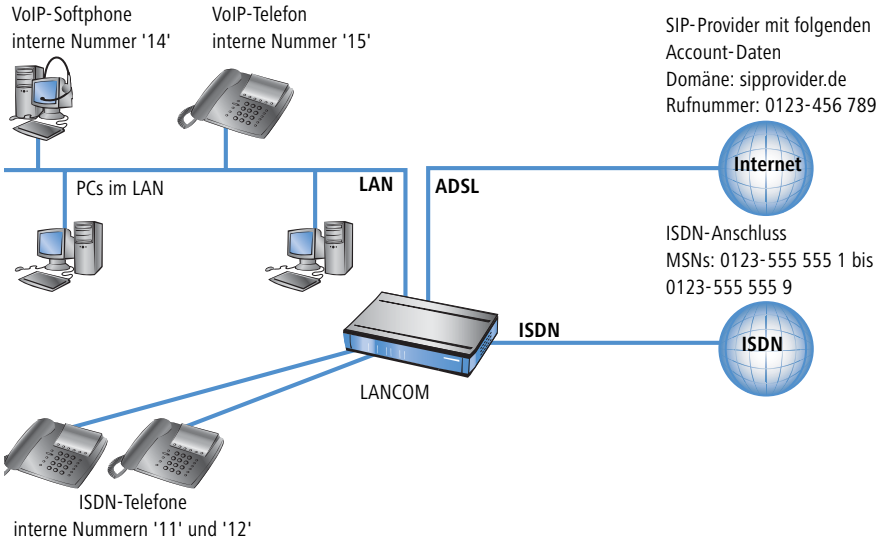

Ziel

- Internes Telefonieren der ISDN- und SIP-Telefone sowie SIP-Softphones.
- Externes Telefonieren der ISDN- und SIP-Endgeräte über ISDN.
- Erreichbarkeit der internen Endgeräte (ISDN und SIP) über die MSNs.

Voraussetzungen

- LANCOM angeschlossen an LAN und WAN, eine ISDN-NT-Schnittstelle ist mit den ISDN-Telefonen verbunden, eine ISDN-TE-Schnittstelle mit dem ISDN-Amt (NTBA). Der Internetzugang ist eingerichtet.
- Ein Rufnummernplan mit einer eindeutigen internen Rufnummer für jedes anzuschließende Endgerät.
- Ein Account bei einem SIP-Provider.

Konfiguration des LANCOM

Bei der Konfiguration des LANCOM werden die folgenden Schritte durchführt:

- Einrichten der Leitung zum SIP-Provider
- Aktivieren der ISDN-Schnittstelle und Zuordnung der MSNs zu den internen Rufnummern im LANCOM VoIP Router
- Anlegen der ISDN-Benutzer
- Anpassen der Call-Routing-Tabelle

So konfigurieren Sie das LANCOM im Detail:

① Führen Sie unter LANconfig den Setup-Assistenten zur Konfiguration des VoIP-Call-Managers aus. Aktivieren Sie die Optionen 'SIP-Provider', 'ISDN-Anlage oder -Vermittlungsstelle' und 'ISDN-Benutzer'.

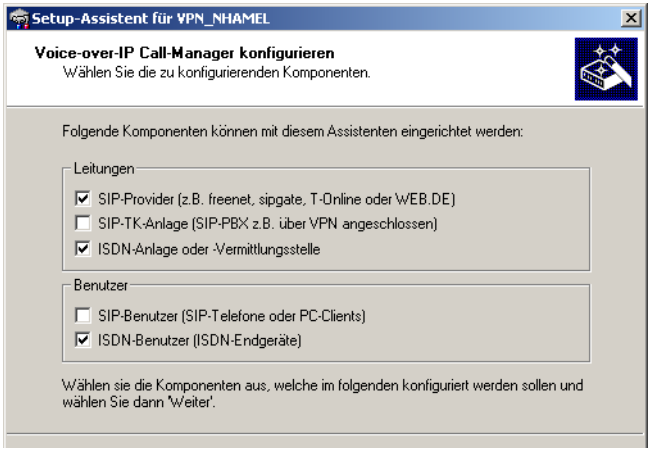

② Richten Sie ein wie in den vorhergehenden Beispielen beschrieben:

- eindeutige lokale VoIP-Domäne
- eine Leitung zu einem SIP-Provider

③ Aktivieren Sie den externen ISDN-Amtsanschluss und den internen ISDN-Bus für die Nutzung der VoIP-Funktionen. Tragen Sie in der ISDN-Mapping-Tabelle alle externen MSNs des ISDN-Amtsanschlusses ein mit der Zuordnung zu den internen Rufnummern aus dem VoIP-Bereich.

④ Tragen Sie alle angeschlossen ISDN-Endgeräte als ISDN-Benutzer mit folgenden Werte ein:

- Rufnummer / SIP-Name: Diese Rufnummer wird dem ISDN-Endgerät als „interne Rufnummer" zugewiesen. Die Telefonstruktur bleibt übersichtlich, wenn Sie hier die gleiche interne Rufnummer verwenden, die das Endgerät auch in seinem ISDN-Umfeld verwendet.

- MSN/DDI: Tragen Sie hier die externe MSN des ISDN-Amtsanschlusses ein, die vorher schon im ISDN-Telefon eingetragen war.

Zuordnung von externen MSNs und internen Rufnummern

Die externen MSNs und die internen Rufnummern werden in diesem Beispiel „über Kreuz" zugewiesen:

- In der ISDN-Mapping-Tabelle wird der externen MSN '555 555 1' z.B. die interne Rufnummer '11' zugeordnet. Ein externer Anruf an die '555 555 1' wird also in der Vermittlung des LANCOM als Ruf an die '11' behandelt.
- Mit der Zuweisung der MSN '555 555 1' zur internen Rufnummer des ISDN-Benutzers '11' wird der Ruf auf dem internen ISDN-Bus des LANCOM mit der Ziel-Rufnummer '555 555 1' ausgegeben.

Da das ISDN-Telefon wie vor dem Einsatz des LANCOM VoIP Router auf seine MSN „hört", wird der Ruf an das richtige Endgerät zugestellt.

Sollte der LANCOM VoIP Router durch einen Stromausfall ausfallen, können bei aktiviertem Life-Line-Support und Spannungsweiterleitung auf dem ISDN-Bus die angeschlossenen ISDN-Telefone auch ohne das zwischengeschaltete Gerät telefonieren.

⑤ Aktivieren Sie die spontane Amtsholung für ISDN- und SIP-Benutzer, um das Telefonverhalten der Gesprächsteilnehmer möglichst konsistent zu halten.

⑥ Alle weiteren Konfigurationen sowie die Anpassung der Call-Routing-Tabelle werden synonym zum Beispiel 'VoIP-Telefonie als Ergänzung zur untergeordneten ISDN-TK-Anlage' vorgenommen.

Konfiguration der VoIP-Endgeräte

Die Konfiguration der VoIP-Endgeräte verläuft so wie in den vorhergehenden Beispielen beschrieben mit internen VoIP-Domäne und internen Rufnummern des eigenen Standortes.

Konfiguration der ISDN-Telefone

Die Konfiguration der ISDN-Endgeräte beschränkt sich in der Regel auf den Eintrag der verwendeten externen MSN. Da diese bei den vorher schon vorhandenen ISDN-Telefonen in der Regel schon eingetragen waren, sind hier keine Änderungen nötig.

13.8.5 Anbindung an übergeordnete SIP-TK-Anlage

In diesem Beispiel wird das Netzwerk einer Filiale über VPN an das Netz der Zentrale angebunden. Neben der Datenübertragung wird dabei die Telefonstruktur der Filiale auch mit der zentralen SIP-TK-Anlage verbunden. Im Netz der Filiale kommt ein LANCOM VoIP Router zum Einsatz, im Netz der Zentrale stellt z.B. ein LANCOM VPN Router den VPN-Endpunkt dar. Die Telefonie-Teilnehmer in der Zentrale bekommen interne Rufnummern aus dem Nummerkreis

'101' bis '199', für die Filialen ist jeweils ein 10er-Block aus dem 200er-Bereich vorgesehen, in diesem Beispiel die '211' bis '219'.

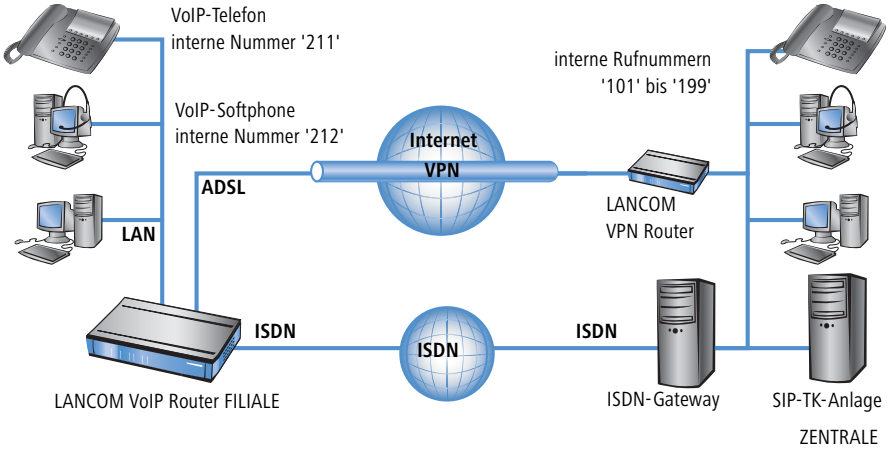

Ziel

- Internes Telefonieren über alle Standorte hinweg.
- Externes Telefonieren aus der Filiale über die SIP-PBX der Zentrale mit Backup über ISDN.
- Gespräche aus der Filiale ins eigene Ortsnetz über ISDN.
- Gespräche zu Not- und Sonderrufnummern über ISDN.

Voraussetzungen

- LANCOM angeschlossen an LAN und WAN, eine ISDN-TE-Schnittstelle ist mit dem ISDN-NTBA verbunden.
- Der Internetzugang ist eingerichtet, ebenso die Netzkopplung der beiden Standorte über einen VPN-Tunnel. Alle angeschlossenen Endgeräte können sich über die verwendeten IP-Adressen erreichen.
- Ein Rufnummernplan mit einer eindeutigen internen Rufnummer für jedes anzuschließende Endgerät.
- Ein Account bei einem SIP-Provider.

Konfiguration des LANCOM

Die folgende Tabelle zeigt im Überblick, welche Informationen für die Konfiguration benötigt werden und wo sie eingetragen werden. Im Prinzip wird lediglich an jedem Standort eine SIP-TK-Leitung „über Kreuz" mit dem entfernten Standort eingerichtet

	LANCOM Filiale	SIP-Endgeräte Filiale	SIP-PBX Zentrale
interne VoIP-Domain	mycompany.BRANCH01	mycompany.HQ	mycompany.HQ
interne Rufnummern der SIP-Teilnehmer in der Filiale		✔	✔
externe ISDN-Rufnummern (MSNs)	✔		
Landes- und Ortsnetzvorwahl	✔		
SIP-PBX-Leitung	HQ		
SIP-PBX-Domäne	mycompany.HQ		
Passwort für Anmeldung an der SIP-PBX	✔		✔
Call-Route	■ Gerufene Nummer '2#' ■ Ziel-Leitung 'LOCATION_B' ■ Ziel-Nummer '2#'		

So konfigurieren Sie das LANCOM im Detail:

① Führen Sie unter LANconfig den Setup-Assistenten zur Konfiguration des VoIP-Call-Managers aus. Aktivieren Sie die Optionen 'SIP-TK-Anlage' und 'ISDN-Anlage oder -Vermittlungsstelle'.

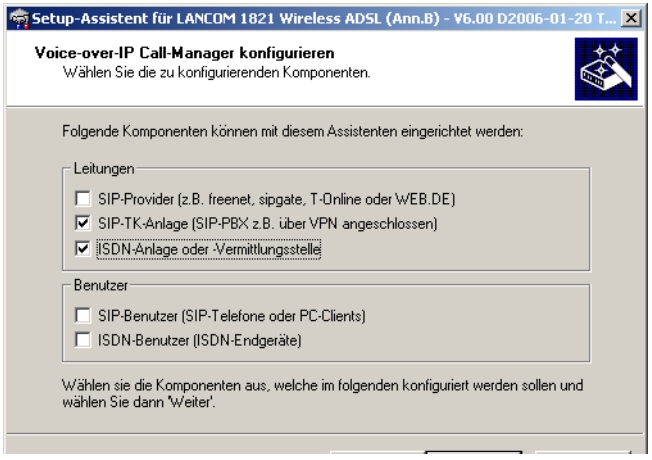

② Richten Sie ein wie in den vorhergehenden Beispielen beschrieben:

- ISDN-Leitung mit MSN-Mapping
- Orts- und Landesvorwahl für jeweiligen Standort

③ Geben Sie als lokale VoIP-Domäne eine eindeutige Domäne an, mit der Sie den lokalen VoIP-Bereich der Filiale beschreiben, z.B. 'mycompany.BRANCH01' für die erste Filiale.

④ Richten Sie die Leitung zur SIP-TK-Anlage ein mit den folgenden Werten:

- SIP-PBX-Leitungs-Name: eindeutiger Name für die Leitung zur SIP-PBX, z.B. 'HQ' für „Headquarter".
- PBX SIP-Domäne/Realm: interne VoIP-Domäne der SIP-PBX, z.B. 'mycompany.HQ'.
- Registrar (FQDN oder IP) (optional): Adresse der SIP-PBX im Netz der Zentrale, falls das Gerät nicht über DNS-Auflösung der VoIP-Domäne (PBX SIP-Domäne/Realm) identifiziert werden kann.

Verwenden Sie hier die über VPN erreichbare IP-Adresse der SIP-PBX aus dem privaten IP-Adresskreis der Zentrale.

- Outbound-Proxy (optional): Die Bezeichnung des Outbound-Proxys benötigen Sie in der Regel nicht. Tragen Sie hier nur eine Serverbezeichnung ein, falls Ihre SIP-PBX entsprechende Adressen benötigt.
- Gemeinsames PBX-Passwort: Dieses Passwort verwenden alle SIP-Benutzer für die Anmeldung an der SIP-PBX.

Gemeinsames oder benutzerabhängiges SIP-PBX-Passwort

Falls die Anmeldung mit einem gemeinsamen Passwort nicht erwünscht ist, kann auch für jeden SIP-Benutzer ein eigenes Passwort verwendet werden. In diesem Fall wird jeder SIP-Benutzer im LANCOM mit einem eigenen Passwort konfiguriert.

- Öffentliche PBX-Nummer: Geben Sie hier die Rufnummer der SIP-PBX an, mit der sie vom Standort des LANCOM aus über das öffentliche Telefonnetz erreicht werden kann. Die Rufnummer wird mit den **notwendigen** Vorwahlen, aber ohne eine Durchwalnummer angegeben. Befindet sich z.B. die SIP-PBX in München und das LANCOM in Aachen, lautet die öffentliche PBX-Nummer '089 12345'.

⑤ Die vom Setup-Assistenten vorgeschlagene Call-Routing-Tabelle berücksichtigt automatisch die Ausführung von internationalen ❶ und nationalen ❷ Ferngesprächen über die SIP-PBX in der Zentrale.

Eine **Standard-Route** ❹ wird zudem genutzt, um Anrufe aus dem VoIP-Bereich des LANCOM an interne Rufnummern der SIP-PBX über die zugehörige SIP-PBX-Leitung auszuführen.

Dieser spezielle Eintrag wird erst im zweiten Durchlauf der Call-Routing-Tabelle verwendet, nachdem im ersten Durchlauf bei den „normalen" Routen keine Übereinstimmung erzielt wurde und auch in der Liste der lokalen Benutzer keine passende interne Rufnummer gefunden wurde.

Verwe...	Prio	Gerufene Nr.	Kommentar	Ziel-Nr.	Ziel-Leitung
Ein	0	00049#	Eigene Landesvorwahl entfernen	00#	RESTART
Ein	0	000800#	Internationaler gebuehrenfreier Anruf	00800#	ISDN
Ein	0	000#	Auslandsgespraech	000#	HQ
Ein	0	0010#	Modem-Ruf zu Internet-Provider oder ...	010#	ISDN
Ein	0	00180#	Nationaler Dienstleistungs-Anruf	0180#	ISDN
Ein	0	00241#	Eigene Ortsvorwahl entfernen	0#	RESTART
Ein	0	00800#	Nationaler gebuehrenfreier Anruf	0800#	ISDN
Ein	0	008912345#	Umleiten auf PBX-Leitung HQ	#	RESTART
Ein	0	00#	Inlandsgespraech	00#	HQ
Ein	0	0110	Notruf	110	ISDN
Ein	0	0112	Notruf	112	ISDN
Ein	0	0#	Ortsgespraech	0241#	ISDN
Ein	0	98#	Ruf zu ISDN	#	ISDN
Ein	0	99#	Ruf zu SIP-PBX HQ	0#	HQ
Standard	0	#	Standard zu SIP-PBX HQ	#	HQ

Konfiguration der VoIP-Endgeräte

Die Konfiguration der VoIP-Endgeräte verläuft so wie in den vorhergehenden Beispielen beschrieben, hier jedoch mit der VoIP-Domäne der SIP-PBX und den in der SIP-PBX konfigurierten internen Rufnummern.

Automatische Anmeldung der SIP-Benutzer beim LANCOM und bei der SIP-PBX

Durch die Verwendung der SIP-PBX-Domäne in den VoIP-Endgeräten werden zwei Anmeldungen erreicht:

- Da die Anmeldung mit einer im LANCOM definierten gültigen Domäne erfolgt, werden die Endgeräte als „lokale Benutzer" angemeldet.
- Da die verwendete Domäne nicht mit der eigenen VoIP-Domäne des LANCOM übereinstimmt, wird parallel die Anmeldung an der übergeordneten SIP-PBX versucht. Stimmt das dafür verwendet Passwort mit dem in der SIP-PBX hinterlegten Passwort für diesen Benutzer überein, wird auch die Anmeldung an der SIP-PBX erfolgreich durchgeführt.

Konfiguration der SIP-PBX

In der SIP-PBX werden alle Benutzer aus dem Netz der Filiale mit der jeweiligen internen Rufnummer eingetragen. Dazu wird entweder das gemeinsame Passwort oder für jeden Benutzer ein separates Passwort vergeben ('Gemeinsames oder benutzerabhängiges SIP-PBX-Passwort' → Seite 504).

Ablauf des Call-Routings bei abgehenden Rufen

	Benutzer	wählt	passende Call-Route	passender Benutzer	Mapping, verwendete Nummer	Ziel-Leitung
①	VoIP-Telefon Filiale	212	keine	VoIP-Softphone	212	intern
②	VoIP-Telefon Filiale	199	④ #	SIP-Teilnehmer in der Zentrale	#: 199	SIP-PBX
③	VoIP-Telefon Filiale	0 555 555	③ 0#		0241#: 0241 555 555	ISDN
④	VoIP-Telefon Filiale	0 0123 666 666	② 00#		00#: 0123 666 666	SIP-PBX

① Interner Anruf zwischen zwei VoIP-Endgeräten in der Filiale. Die gewählte Nummer '212' passt auf keine Route der Call-Routing-Tabelle. Der Call-Router sucht daher in der Liste der lokalen Benutzer, findet dort den passenden Eintrag und kann den Ruf intern zustellen.

② Interner Anruf zwischen einem VoIP-Endgerät in der Filiale und dem internen Teilnehmer '199' in der Zentrale. Die gewählte Nummer '199' passt im ersten Durchlauf auf keine Route der Call-Routing-Tabelle, auch in der Liste der lokalen Benutzer wird kein passender Eintrag gefunden. Im zweiten Durchlauf durch die Call-Routing-Tabelle werden auch die Standard-Routen eingesetzt. Die Route mit der gerufenen Nummer '#' ④ trifft auf alle Rufe zu, die vorher nicht zugeordnet werden konnten. Der Ruf zu '199' wird daher über die SIP-PBX-Leitung ausgeführt.

③ Externer Anruf aus der Filiale ins eigene Ortsnetz. Die gewählte Nummer '0 555 555' passt auf die Route '0#' ③ der Call-Routing-Tabelle. Der Call-Router entfernt die vorangestellte '0' für die Amtsholung, ergänzt die Vorwahl des eigenen Ortsnetzes und führt den Anruf zu '0241 555 555' über die ISDN-Leitung aus.

④ Externer Anruf aus der Filiale in ein nationales Ortsnetz. Die gewählte Nummer '0 0123 555 555' passt auf die Route '00#' ② der Call-Routing-Tabelle. Der Call-Router gibt den Anruf **unverändert** auf der SIP-PBX-Leitung aus. Erst die SIP-TK-Anlage entfernt die vorangestellte '0' für die Amtsholung und führt den Anruf zu '0123 555 555' über den ISDN-Amtsanschluss aus.

13.8.6 VoIP-Kopplung von Standorten ohne SIP-TK-Anlage

Auch verteilte Unternehmen ohne eigene SIP-TK-Anlage können die Vorteile der VoIP-Standortverbindung nutzen. In diesem „Peer-to-Peer"-Szenario werden an beiden Standorten LANCOM VoIP Router eingesetzt.

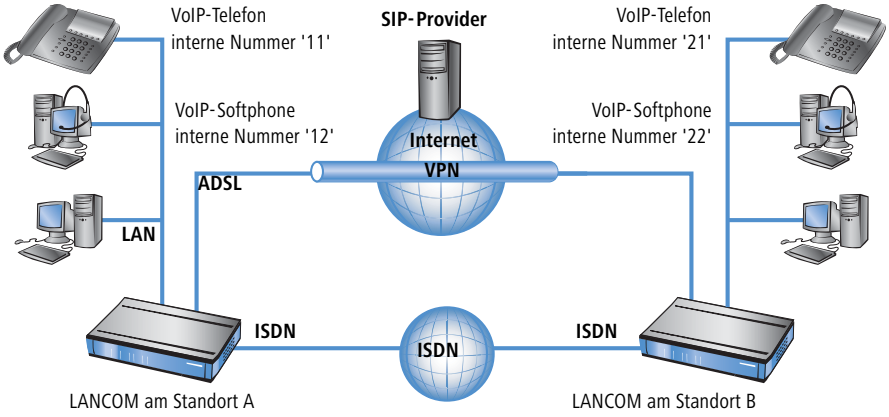

Ziel

- Internes Telefonieren über beide Standorte hinweg.
- Externes Telefonieren über den SIP-Provider mit Backup über ISDN.
- Gespräche zu Not- und Sonderrufnummern über ISDN.

Voraussetzungen

- LANCOM angeschlossen an LAN und WAN, eine ISDN-TE-Schnittstelle ist mit dem ISDN-NTBA verbunden.
- Der Internetzugang ist eingerichtet, ebenso die Netzkopplung der beiden Standorte über einen VPN-Tunnel. Alle angeschlossenen Endgeräte können sich über die verwendeten IP-Adressen erreichen.
- Ein Rufnummernplan mit einer eindeutigen internen Rufnummer für jedes anzuschließende Endgerät. Für jeden Standort wird dabei ein separater Rufnummernkreis verwendet, in diesem Beispiel beginnen die internen Rufnummern am Standort A mit einer '1', am Standort B mit einer '2'.
- Jeder Standort verfügt über einen Account bei einem SIP-Provider.

Konfiguration des LANCOM

Die folgende Tabelle zeigt im Überblick, welche Informationen für die Konfiguration benötigt werden und wo sie eingetragen werden. Im Prinzip wird lediglich an jedem Standort eine SIP-TK-Leitung „über Kreuz" mit dem entfernten Standort eingerichtet

	LANCOM Standort A	SIP-Endgeräte Standort A	LANCOM Standort B	SIP-Endgeräte Standort B
interne VoIP-Domain	location_A.intern	location_A.intern	location_B.intern	location_B.intern
interne Rufnummern		10 bis 19		20 bis 29
externe SIP-Rufnummer	✔		✔	
Zugangsdaten SIP-Account	✔		✔	
externe ISDN-Rufnummern (MSNs)	✔		✔	
Landes- und Ortsnetzvorwahl	✔		✔	
SIP-PBX-Leitung	LOCATION_B		LOCATION_A	
SIP-PBX-Domäne	location_B.intern		location_A.intern	
Call-Route	■ Gerufene Nummer '2#' ■ Ziel-Leitung 'LOCATION_B' ■ Ziel-Nummer '2#'		■ Gerufene Nummer '1#' ■ Ziel-Leitung 'LOCATION_A' ■ Ziel-Nummer '1#'	

Auch wenn in der hier vorgestellten Konfiguration von SIP-TK-Leitungen die Rede ist, können Sie diese Funktion ganz ohne TK-Anlagen nutzen.

So konfigurieren Sie das LANCOM im Detail:

① Führen Sie unter LANconfig den Setup-Assistenten zur Konfiguration des VoIP-Call-Managers aus. Aktivieren Sie die Optionen 'SIP-Provider', 'SIP-TK-Anlage' und 'ISDN-Anlage oder -Vermittlungsstelle'.

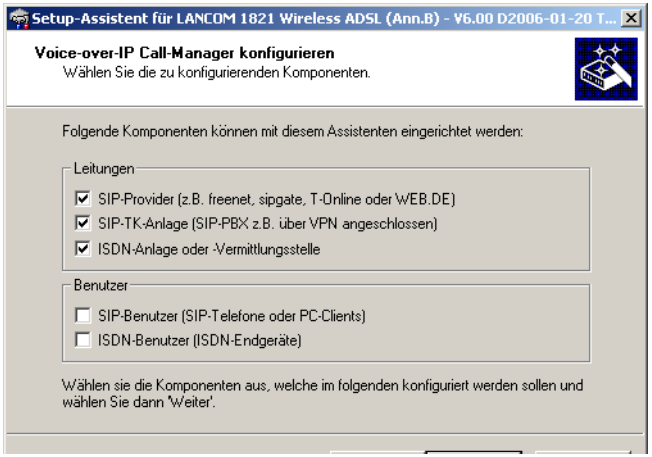

② Richten Sie ein wie in den vorhergehenden Beispielen beschrieben:

- eine Leitung zu einem SIP-Provider
- ISDN-Leitung mit MSN-Mapping
- Orts- und Landesvorwahl für jeweiligen Standort

③ Geben Sie als lokale VoIP-Domäne eine eindeutige Domäne an, mit der Sie den lokalen VoIP-Bereich des Standortes beschreiben. Beide Standorte verwenden **unterschiedliche** VoIP-Domains, z.B. 'location_A.intern' bzw. 'location_B.intern'.

④ Richten Sie die Leitung zur SIP-TK-Anlage ein mit den folgenden Werten:

- SIP-PBX-Leitungs-Name: eindeutiger Name für die Leitung zum entfernten Standort.
- PBX SIP-Domäne/Realm: interne VoIP-Domäne des entfernten Standortes.
- Registrar (FQDN oder IP): Adresse des LANCOM am entfernten Standort, falls das Gerät nicht über DNS-Auflösung der VoIP-Domäne (PBX SIP-Domäne/Realm) identifiziert werden kann.

Verwenden Sie hier die private, über VPN erreichbare IP-Adresse des LANCOM, nicht die öffentliche IP.

- Lassen Sie das Feld für das gemeinsame Passwort bei der Anmeldung an der SIP-PBX frei.
- Lassen Sie das Feld für die öffentliche PBX-Nummer frei.

⑤ Die vom Setup-Assistenten vorgeschlagene Call-Routing-Tabelle sieht die Ausführung von internationalen ❶ und nationalen ❷ Ferngesprächen über die Leitung des entfernten Standortes vor, Ortsgespräche ❸ werden über ISDN geleitet.

Eine **Standard-Route** ❹ wird zudem genutzt, um alle nicht auflösbaren Rufnummern über die Leitung des entfernten Standortes auszuführen.

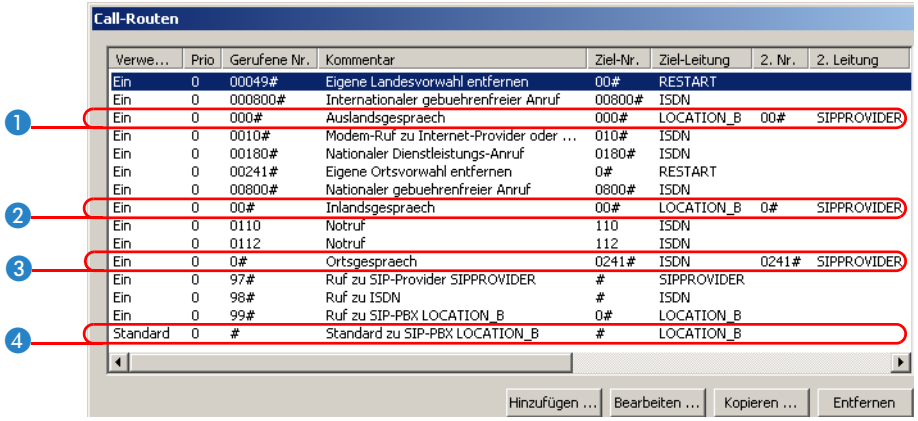

Call-Routen

	Verwe...	Prio	Gerufene Nr.	Kommentar	Ziel-Nr.	Ziel-Leitung	2. Nr.	2. Leitung
	Ein	0	00049#	Eigene Landesvorwahl entfernen	00#	RESTART		
	Ein	0	000800#	Internationaler gebuehrenfreier Anruf	00800#	ISDN		
1	Ein	0	000#	Auslandsgespraech	000#	LOCATION_B	00#	SIPPROVIDER
	Ein	0	0010#	Modem-Ruf zu Internet-Provider oder ...	010#	ISDN		
	Ein	0	00180#	Nationaler Dienstleistungs-Anruf	0180#	ISDN		
	Ein	0	00241#	Eigene Ortsvorwahl entfernen	0#	RESTART		
	Ein	0	00800#	Nationaler gebuehrenfreier Anruf	0800#	ISDN		
2	Ein	0	00#	Inlandsgespraech	00#	LOCATION_B	0#	SIPPROVIDER
	Ein	0	0110	Notruf	110	ISDN		
	Ein	0	0112	Notruf	112	ISDN		
3	Ein	0	0#	Ortsgespraech	0241#	ISDN	0241#	SIPPROVIDER
	Ein	0	97#	Ruf zu SIP-Provider SIPPROVIDER	#	SIPPROVIDER		
	Ein	0	98#	Ruf zu ISDN	#	ISDN		
	Ein	0	99#	Ruf zu SIP-PBX LOCATION_B	0#	LOCATION_B		
4	Standard	0	#	Standard zu SIP-PBX LOCATION_B	#	LOCATION_B		

Hinzufügen ... | Bearbeiten ... | Kopieren ... | Entfernen

⑥ Passen Sie die vorgeschlagene Call-Routing-Tabelle an, um internationale und nationale Ferngespräche über die Leitung des SIP-Providers mit Backup über ISDN auszuführen. Beachten Sie dabei, dass die führende '0' aus der Rufnummer entfernt werden muss.

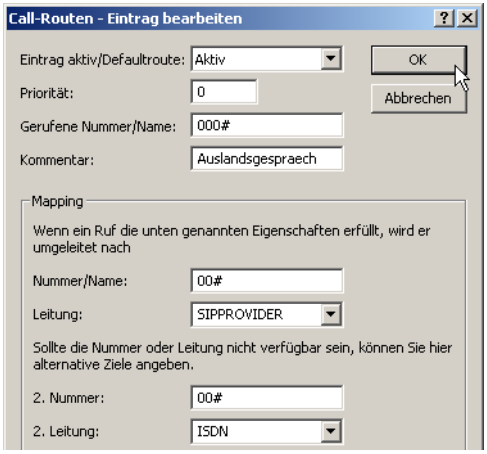

Call-Routen - Eintrag bearbeiten

Eintrag aktiv/Defaultroute: Aktiv

Priorität: 0

Gerufene Nummer/Name: 000#

Kommentar: Auslandsgespraech

OK | Abbrechen

Mapping

Wenn ein Ruf die unten genannten Eigenschaften erfüllt, wird er umgeleitet nach

Nummer/Name: 00#

Leitung: SIPPROVIDER

Sollte die Nummer oder Leitung nicht verfügbar sein, können Sie hier alternative Ziele angeben.

2. Nummer: 00#

2. Leitung: ISDN

Nach der Anpassung für internationale ① und nationale ② Ferngespräche sieht die Call-Routing-Tabelle dann z.B. so aus:

Call-Routen

Verwe...	Prio	Gerufene Nr.	Kommentar	Ziel-Nr.	Ziel-Leitung	2. Nr.	2. Leitung
Ein	0	00049#	Eigene Landesvorwahl entfernen	00#	RESTART		
Ein	0	000800#	Internationaler gebuehrenfreier Anruf	00800#	ISDN		
Ein	0	000#	Auslandsgespraech	00#	SIPPROVIDER	00#	ISDN
Ein	0	0010#	Modem-Ruf zu Internet-Provider oder...	010#	ISDN		
Ein	0	00180#	Nationaler Dienstleistungs-Anruf	0180#	ISDN		
Ein	0	00241#	Eigene Ortsvorwahl entfernen	0#	RESTART		
Ein	0	00800#	Nationaler gebuehrenfreier Anruf	0800#	ISDN		
Ein	0	00#	Inlandsgespraech	0#	SIPPROVIDER	0#	ISDN
Ein	0	0110	Notruf	110	ISDN		
Ein	0	0112	Notruf	112	ISDN		
Ein	0	0#	Ortsgespraech	0241#	ISDN	0241#	SIPPROVIDER
Ein	0	97#	Ruf zu SIP-Provider SIPPROVIDER	#	SIPPROVIDER		
Ein	0	98#	Ruf zu ISDN	#	ISDN		
Ein	0	99#	Ruf zu SIP-PBX LOCATION_B	0#	LOCATION_B		
Standard	0	#	Standard zu SIP-PBX LOCATION_B	#	LOCATION_B		

Hinzufügen ... | Bearbeiten ... | Kopieren ... | Entfernen

⑦ In diesem Zustand werden alle von der Call-Routing-Tabelle nicht auflösbaren Rufe, für die es auch keinen passenden Eintrag in der Liste der lokalen Benutzer gibt, automatisch an den entfernten Standort weitergeleitet.

Falls das nicht gewünscht ist, weil z.B. mehr als zwei Standorte auf diese Weise verbunden werden, kann ein zusätzlicher Eintrag nur die internen Rufe zu einem bestimmten Standort erfassen. Legen Sie dazu (für den Rufnummernkreis '20' bis '29' am Standort B) einen neuen Eintrag in der Call-Routing-Tabelle ❺ mit folgenden Werten an:

- Gerufene Nummer / Name: z.B. '2#' für alle Nummern, die mit einer 2 beginnen.
- Nummer / Name: Die gerufene Nummer wird unverändert als Ziel-Nummer verwendet, also hier z.B. ebenfalls '2#'.
- Leitung: Tragen Sie hier die SIP-PBX-Leitung des entfernten Standortes ein, also z.B. 'LOCATION_B'.

Die Standard-Route ❹ wird dabei z.B. so angepasst, dass alle nicht auflösbaren Rufe über ISDN ausgegeben werden.

Nach der Anpassung sieht die Call-Routing-Tabelle dann z.B. so aus:

Call-Routen

	Verwen...	Prio	Gerufene Nr.	Kommentar	Ziel-Nr.	Ziel-Leitung	2. Nr.	2. Leitung
	Ein	0	00049#	Eigene Landesvorwahl entfernen	00#	RESTART		
	Ein	0	000800#	Internationaler gebuehrenfreier Anruf	00800#	ISDN		
	Ein	0	000#	Auslandsgespraech	00#	SIPPROVIDER	00#	ISDN
	Ein	0	0010#	Modem-Ruf zu Internet-Provider oder ...	010#	ISDN		
	Ein	0	00180#	Nationaler Dienstleistungs-Anruf	0180#	ISDN		
	Ein	0	00241#	Eigene Ortsvorwahl entfernen	0#	RESTART		
	Ein	0	00800#	Nationaler gebuehrenfreier Anruf	0800#	ISDN		
	Ein	0	00#	Inlandsgespraech	0#	SIPPROVIDER	0#	ISDN
	Ein	0	0110	Notruf	110	ISDN		
	Ein	0	0112	Notruf	112	ISDN		
	Ein	0	0#	Ortsgespraech	0241#	ISDN	0241#	SIPPROVIDER
5	Ein	0	2#	Rufe zu LOCATION_B	2#	LOCATION_B		
	Ein	0	97#	Ruf zu SIP-Provider SIPPROVIDER	#	SIPPROVIDER		
	Ein	0	98#	Ruf zu ISDN	#	ISDN		
	Ein	0	99#	Ruf zu SIP-PBX LOCATION_B	0#	LOCATION_B		
4	Standard	0	#	Standard zu ISDN	#	ISDN		

Hinzufügen ... | Bearbeiten ... | Kopieren ... | Entfernen

Dieser Eintrag für 'LOCATION_B' wird in der Call-Routing-Tabelle automatisch sehr weit nach unten geschoben, um die allgemeineren Regeln nicht zu beeinflussen. Prüfen Sie dennoch, ob im Zusammenwirken mit den anderen Routen wirklich nur die internen Rufnummern des entfernten Standortes über die entsprechende Leitung ausgeführt werden.

Konfiguration der VoIP-Endgeräte

Die Konfiguration der VoIP-Endgeräte verläuft so wie in den vorhergehenden Beispielen beschrieben mit der internen VoIP-Domäne und internen Rufnummern des eigenen Standortes.

Ablauf des Call-Routings bei abgehenden Rufen

Die meisten Anrufe bei dieser Anwendung laufen ab wie in den vorhergehenden Beispielen beschieben. Die internen Anrufe zwischen den Standorten werden wie folgt aufgelöst:

	Benutzer	wählt	passende Call-Route	passender Benutzer	Mapping, verwendete Nummer	Ziel-Leitung
1	VoIP-Telefon Standort A	21	2#	keiner	21	LOCATION_B

1 Interner Anruf zwischen zwei VoIP-Endgeräten an Standort A und B. Die gewählte Nummer '21' passt auf die Route 5 '2#' der Call-Routing-Tabelle. Der Call-Router führt den Anruf mit der unveränderten Rufnummer über die Leitung zur entfernten SIP-PBX aus.

13.8.7 LANCOM VoIP Router an einem P2P-Anschluss (Anlagenanschluss)

Viele Unternehmen nutzen statt des ISDN-Anschlusses in Punkt-zu-Mehrpunkt-Ausführung (auch als „Mehrgeräteanschluss" bezeichnet) einen ISDN-Anschluss in Punkt-zu-Punkt-Ausführung („Anlagenanschluss"). Der Anlagenanschluss bietet zwei wesentliche Vorteile:

- Über die Durchwahlfähigkeit (DDI – Direct Dialing In) können alle Endgeräte über eine gemeinsame Stammnummer mit nachgestellter Durchwahl zur Auswahl der einzelnen Geräte erreicht werden.
- Eine größere Anzahl von B-Kanälen kann mit dem gleichen Rufnummernkreis genutzt werden, während beim Mehrgeräteanschluss zu einem Anschluss immer nur zwei B-Kanäle mit üblicherweise bis zu 10 Rufnummern gehören.

ISDN-P2P-Anschlüsse sind als Basisanschluss (Basic Rate Interface – BRI) mit jeweils zwei B-Kanälen oder als Primärmultiplexanschluss (Primary Rate Interface – PRI) mit üblicherweise 30 B-Kanälen verfügbar. LANCOM VoIP Router unterstützen ausschliesslich ISDN-Basisanschlüsse. Um mehr als vier B-Kanäle zu nutzen, können bei einem P2P-Anschluss mehrere Basisanschlüsse mit dem gleichen Rufnummernkreis zusammengeschaltet werden.

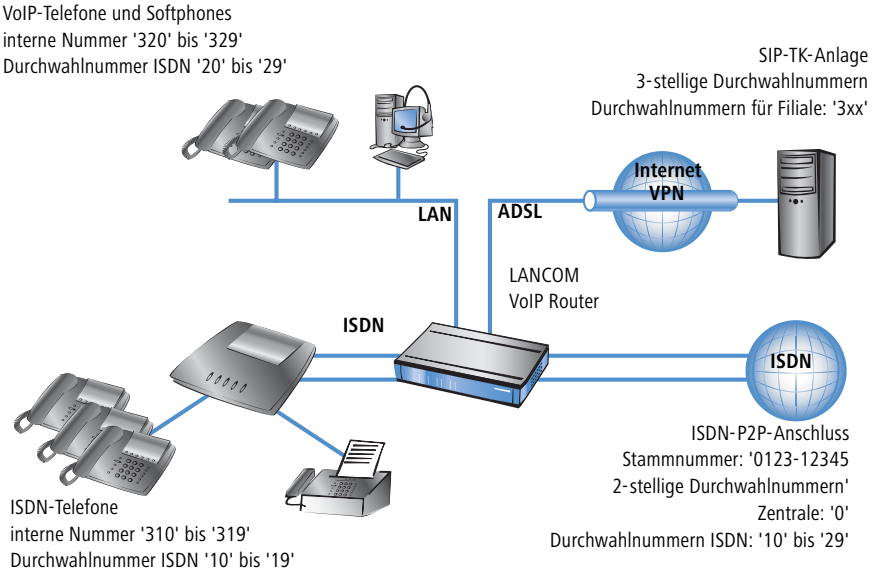

Zielsetzung für den Einsatz des LANCOM VoIP Router

- Anschluss von zusätzlichen SIP-Endgeräten in der Filiale.
- Internes Telefonieren mit Benutzern in der Zentrale und anderen Filialen über die SIP-PBX der Zentrale (über VPN-Verbindung).

Voraussetzungen

- LANCOM angeschlossen an LAN und WAN (über DSL/ADSL), ISDN-TE-Schnittstelle(n) sind mit dem ISDN-P2P-Anschluss verbunden, ISDN-NT-Schnittstelle(n) sind mit einer ISDN-TK-Anlage verbunden.
- Der Internetzugang ist eingerichtet, ebenso die Netzkopplung der beiden Standorte über einen VPN-Tunnel. Alle angeschlossenen Endgeräte können sich über die verwendeten IP-Adressen erreichen.
- Ein Rufnummernplan mit einer eindeutigen internen Rufnummer für jedes anzuschließende Endgerät.

Konfiguration des LANCOM

Die Konfiguration der SIP-Clients bzw. der Verbindung zur SIP-TK-Anlage als SIP-PBX-Leitung mit dem Namen 'HQ' wurden schon in anderen Anwendungsbeispielen beschrieben und werden hier als bekannt vorausgesetzt. Die SIP-TK-Anlage der Zentrale verwendet die SIP-Domäne 'mycompany.HQ', die Filiale die interne Domöne 'mycompany.BRANCH01'.

So konfigurieren Sie das LANCOM für den Betrieb am Anlagenanschluss:

① In der ISDN-Mapping-Tabelle wird eine Umsetzung der DDI (Durchwahlnummern) zu den internen Rufnummern zur Verarbeitung als SIP-Ruf vorgenommen.

MSN/DDI	ISDN/S0-Bus	interne Nummer	Kommentar
0	ISDN1, ISDN2	300	Setzt die DDI '0' auf die interne Nummer '300' um
#	ISDN1, ISDN2	3#	Stellt allen anderen DDI '0' jeweils ein '3' für die interne Nummer voran

Beide Einträge gelten in diesem Beispiel für die ISDN-Interfaces 1 und 2, die mit dem ISDN-Anschluss verbunden sind. Durch die Aktivierung von zwei ISDN-Interfaces stehen vier B-Kanäle zur Verfügung. Wenn beide B-Kanäle einer ISDN-Schnittstelle besetzt sind, wird automatisch versucht, die Verbindung über eine andere ISDN-Schnittstelle mit freien B-Kanälen aufzubauen.

② Mit den Einträgen für die ISDN-Benutzer wird eine Rückübersetzung der internen Rufnummern zur den DDI vorgenommen.

interne Nummer	MSN/DDI	ISDN/S0-Bus	Kommentar
300	0	ISDN3, ISDN4	Setzt die interne Nummer '300' auf die DDI '0' um. Sinnvoll, wenn sich die Zentrale an der ISDN-TK-Anlage befindet.
31#	1#	ISDN3, ISDN4	Schneidet bei allen mit '31 beginnenden internen Rufnummern die führende '3' ab.

Mit dem zweiten Eintrag werden die die ISDN-Endgeräte mit den ISDN-Durchwahlen '10' bis '19' als ISDN-Benutzer im VoIP-System bekannt gemacht. Ein einzelner Eintrag reicht hier für alle Teilnehmer. Die Anmeldedaten für die SIP-TK-Anlage werden von allen ISDN-Benutzern gemeinsam genutzt.

Die mit dem #-Zeichen eingetragenen ISDN-Benutzer können von der SIP-TK-Anlage nur erreicht werden, wenn die SIP-TK-Anlage keine Registrierung erfordert. Für eine Registrierung der ISDN-Benutzer sind separate Einträge in der ISDN-Benutzer-Liste erforderlich.

Beide Einträge gelten in diesem Beispiel für die ISDN-Interfaces 3 und 4, die mit der ISDN-TK-Anlage verbunden sind. Auch hier können die vier B-Kanäle der beiden Schnittstellen „dynamisch" für die Verbindung zwischen ISDN-TK-Anlage und LANCOM VoIP Router genutzt werden.

③ Das Routing der Rufe wird über die Call-Routing-Tabelle geregelt. Bei der Verwendung der Assistenten von LANconfig wird die Call-Routing-Tabelle so vordefiniert, dass alle abgehenden Rufe von ISDN- und SIP-Geräte über die SIP-TK-Anlage der Zentrale geleitet werden bis auf Ortsgespräche und Gespräche zu Sonderrufnummern wie z.B. Notrufnummern oder „0800er"-Nummern.

13.8.8 SIP-Trunking

Unter dem Begriff Trunking werden in der Telekommunikation Verfahren bezeichnet, bei denen mehrere Leitungen oder Verbindungen zu einer gemeinsamen Leitung zusammengefasst werden. In der VoIP-Welt offerieren die SIP-Provider vermehrt Angebote, bei denen über einen einzelnen Account mehrere Gespräche gleichzeitig geführt werden können. Verbunden mit der Möglichkeit, die SIP-Teilnehmer über eine gemeinsame Stammnummer mit individuellen Durchwahlen (DDI) zu erreichen, werden solche Accounts auch für Geschäftskunden attraktiv.

Bei Nutzung eine SIP-Accounts mit Trunking gibt es zwei Möglichkeiten:

- Der Kunde behält seinen bisherigen ISDN-Anschluss mit den entsprechenden Rufnummern bei der Telefongesellschaft und bucht bei einem SIP-Provider einen zusätzlichen Account mit einem separaten Rufnummernkreis.
- Der Kunde überträgt (portiert) seine bisher verwendete Rufnummern von der Telefongesellschaft zum SIP-Provider und nutzt die gleichen Nummern nun über SIP.

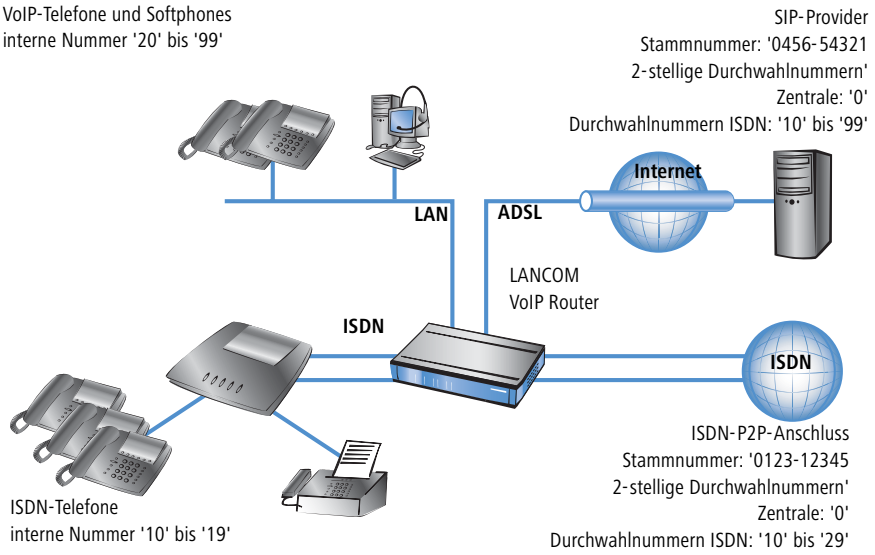

In diesem Anwendungsbeispiel betrachten wir ein Unternehmen, das den vorhandenen ISDN-Anlagenanschluss mit 20 Durchwahlen um einen SIP-Trunking-Account mit bis zu 100 Durchwahlnummern erweitern möchte. Die bisher verwendeten ISDN-Endgeräte mit den Durchwahlen des Anlagenanschlusses können beibehalten werden, alle neuen Mitarbeiter bekommen ein SIP-Telefon mit einer Durchwahl über den SIP-Account.

Intern sollen alle Mitarbeiter untereinander telefonieren können, daher werden eindeutige Durchwahlen verwendet. Um eine sanfte Migration in Richgung SIP vorzubereiten, sollen alle alle ISDN-Endgeräte mit ihrer Durchwahl **parallel** über die Stammnummer des SIP-Accounts erreichbar sein. Ein ISDN-Telefon soll also auf die Rufe an '0123-12345 12' ebenso reagieren wie auf Rufe an '0456-54321 12'.

Abgehenden Anrufe sollen in der Regel über den SIP-Account geführt werden bis auf die bestimmte Ausnahmen (Notrufnummern und Sonderrufnummern wie „0800er"-Nummern). Durch die Signalisierung der SIP-Rufnummer bei den gesprächspartnern wird der mittelfristige Wegfall der ISDN-Rufnummern vorbereitet.

Zielsetzung für den Einsatz des LANCOM VoIP Router

- Anschluss von zusätzlichen SIP-Endgeräten.
- Internes Telefonieren zwischen ISDN- und SIP-Endgeräten.
- Beibehalten der Erreichbarkeit über die bisherigen ISDN-Rufnummern.
- Günstiges Telefonieren über einen gemeinsam genutzten SIP-Account.

Voraussetzungen

- LANCOM angeschlossen an LAN und WAN (über DSL/ADSL), ISDN-TE-Schnittstelle(n) sind mit dem ISDN-P2P-Anschluss verbunden, ISDN-NT-Schnittstelle(n) sind mit einer ISDN-TK-Anlage verbunden.
- Der Internetzugang ist eingerichtet. Alle angeschlossenen Endgeräte können sich über die verwendeten IP-Adressen erreichen.
- Ein Rufnummernplan mit einer eindeutigen internen Rufnummer für jedes anzuschließende Endgerät.

Konfiguration des LANCOM

So konfigurieren Sie das LANCOM für den Betrieb am Anlagenanschluss:

① Das LANCOM wird mit zwei einfachen Einträgen in der ISDN-Mapping-Tabelle und in der Liste der ISDN-Benutzer für den Betrieb am Anlagenanschluss konfiguriert.

ISDN-Mapping-Tabelle:

MSN/DDI	ISDN/S0-Bus	interne Nummer	Kommentar
#	ISDN1, ISDN2	#	Gibt die DDI unverändert als interne Rufnummer aus.

ISDN-Benutzer-Liste

interne Nummer	MSN/DDI	ISDN/S0-Bus	Kommentar
#	#	ISDN3, ISDN4	Gibt die interne Rufnummern unverändert als DDI aus.

② Bei der Konfiguration der SIP-Clients wird lediglich die interne VoIP-Domäne des LANCOM VoIP Router und die jewielige interne Rufnummer eingetragen. Dabei bleiben die bisher für die ISDN-Endgeräte verwendeten Durchwahlen frei.

③ Für den SIP-Account wird eine SIP-Provider-Leitung angelegt. Dabei wird als Betriebsmodus für diese Leitung die Option 'Trunk' ausgewählt.

④ Das Routing der Rufe wird über die Call-Routing-Tabelle geregelt. Bei der Verwendung der Assistenten von LANconfig wird die Call-Routing-Tabelle so vordefiniert, dass alle abgehenden Rufe von ISDN- und SIP-Geräten über die SIP-Trunk-Account geleitet werden bis auf Ortsgespräche und Gespräche zu Sonderrufnummern wie z.B. Notrufnummern oder „0800er"-Nummern.

Ablauf des Call-Routing

Das Call-Routing profitiert in diesem Beispiel von den eindeutigen internen Rufnummern.

- Bei ankommenden Rufen – egal ob über ISDN oder SIP – wird nur die DDI an den LANCOM VoIP Router übergeben. Da DDI und interne Rufnummern in diesem Beispiel deckungsgleich verwendet werden, können Rufe an eine Durchwahl an die lokal registrierten SIP-Benutzer oder die dynamischen ISDN-Benutzer zugestellt werden.

Wenn die gemeldeten DDI nicht direkt als interne Rufnummern verwendet werden können oder sollen, werden in der ISDN- bzw. SIP-Mapping-Tabelle entsprechende Rufnummernumsetzungen definiert, siehe 'ISDN-Mapping' → Seite 465 und 'SIP-Mapping' → Seite 459.

- Bei den abgehenden Rufen kann über die Call-Routing-Tabelle gesteuert werden, ob die Rufe über ISDN oder SIP ausgeführt werden. In der Standard-Einstellung nach Verwendung der Assistenten gilt SIP als normale Ziel-Leitung (bis auf Ortsgespräche und Sonderrufnummern). Durch das Umstellen eines Eintrags in der Call-Routing-Tabelle können z.B. auch die Ortsgespräche auf SIP umgestellt werden.

Bei den Gesprächsteilnehmern auf der anderen Seite der Verbindung wird in diesem Fall die SIP-Rufnummer angezeigt, auch wenn der Anruf von einem ISDN-Endgerät kommt.

13.8.9 Remote Gateway

In verteilten Unternehmensstrukturen sind in den Filialen üblicherweise ISDN-Anschlüsse vorhanden, um den Mitarbeitern mit den entsprechenden ISDN-Endgeräten lokal einen Zugang zum Telefonnetz bereitzustellen.

- Mit einem LANCOM VoIP Router kann sehr komfortabel eine Anbindung der lokalen ISDN-Endgeräte an eine SIP-TK-Anlage in der Zentrale eingerichtet werden.
- Mit der Funktion des „Remote Gateway" können darüber hinaus nicht nur die Endgeräte, sondern auch die lokalen ISDN-Anschlüsse an die zentrale TK-Anlage angebunden werden. Die Vorteile des Remote Gateway:
  - Die lokalen ISDN-Anschlüsse stehen allen Benutzern im Unternehmensnetz zur Verfügung. Gespräche in das lokale ISDN-Netz können von allen Standorten aus als Ortsgespräche geführt werden, auch über Ländergrenzen hinweg.
  - Alle Gespräche – auch von den lokalen Benutzern ins „eigene" Ortsnetz – können über die SIP-TK-Anlage geführt werden und ermöglichen so eine zentrale Administration und Protokollierung.

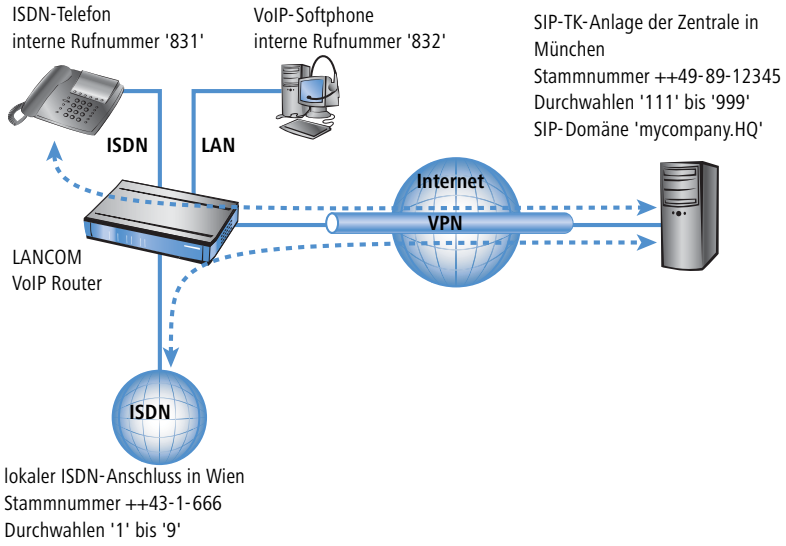

In diesem Beispiel betrachten wir ein Unternehmen mit der Zentrale in München. Die Filiale in Wien soll über die internen Rufnummern mit der Zentrale telefonieren können. Dazu werden aus dem Rufnummernkreis der Zentrale die „83-er"-Nummern für Wien reserviert. Die Abteilungen Support und Vertrieb in der Zentrale sollen auch aus Österreich über ein Ortsgespräch bzw. ein nationales Ferngespräch in Wien erreichbar sein. Der Einkauf möchte Lieferanten in Österreich ebenfalls über nationale Ferngespräche erreichen können.

Zielsetzung für den Einsatz des LANCOM VoIP Router

- Internes Telefonieren mit Benutzern in der Zentrale und anderen Filialen über die SIP-PBX der Zentrale (über VPN-Verbindung).
- Einbindung der lokalen ISDN-Schnittstelle in die Telefonstruktur des Unternehmens.

Voraussetzungen

- LANCOM angeschlossen an LAN und WAN (über DSL/ADSL), ISDN-TE-Schnittstelle(n) sind mit dem ISDN-Anschluss verbunden, ISDN-NT-Schnittstelle(n) sind mit einer ISDN-TK-Anlage oder den ISDN-Endgeräten verbunden.
- Der Internetzugang ist eingerichtet, ebenso die Netzkopplung der beiden Standorte über einen VPN-Tunnel. Alle angeschlossenen Endgeräte können sich über die verwendeten IP-Adressen erreichen.
- Ein Rufnummernplan mit einer eindeutigen internen Rufnummer für jedes anzuschließende Endgerät.

Konfiguration des LANCOM

Die Konfiguration des LANCOM VoIP Router setzt sich aus folgenden Einzelschritte zusammen:

- Für jeden ISDN-Benutzer wird ein Eintrag angelegt, damit sich die Endgeräte bei der übergeordneten SIP-TK-Anlage anmelden können.
- Für die SIP-Clients werden diese Anmelde-Informationen im VoIP-Telefon bzw. im Softphone eingetragen.
- Die Verbindung zur SIP-TK-Anlage als SIP-PBX-Leitung mit dem Namen 'HQ' wurden schon in anderen Anwendungsbeispielen beschrieben und werden hier als bekannt vorausgesetzt.
- Neben dieser Leitung muss eine weitere Leitung zur SIP-TK-Anlage als „Gateway" angelegt werden, mit deren Hilfe der lokale ISDN-Anschluss in der übergeordneten SIP-TK-Anlage bekannt gemacht wird.
- Über die Einträge in der Call-Routing-Tabelle wird die Verbindung zwischen lokalem ISDN-Anschluss und der entfernten SIP-TK-Anlage vorgenommen.

So konfigurieren Sie das LANCOM für den Betrieb als Remote Gateway:

① In der ISDN-Mapping-Tabelle wird eine Umsetzung der lokalen DDI (Durchwahlnummern) zu den internen Rufnummern zur Verarbeitung als SIP-Ruf vorgenommen.

MSN/DDI	ISDN/S0-Bus	interne Nummer	Kommentar
#	ISDN1, ISDN2	#	Alle an den ISDN-Schnittstellen anliegenden DDI werden unverändert weiter vermittelt.

② In der Liste der SIP-Provider-Leitungen wird ein neuer Eintrag erstellt mit folgenden Daten:

- Name der Leitung: 'GW.HQ'
- Modus: Gateway
- SIP-Domäne: SIP-Domäne der Zentrale 'mycompany.HQ'
- SIP-ID: Accountbezeichnung für das SIP-Gateway in der SIP-TK-Anlage der Zentrale
- Authentifizierungsname und Passwort: Anmeldedaten für das SIP-Gateway

③ In der Call-Routing-Tabelle werden zusätzliche Einträge vorgenommen, um die Anrufe zwischen der Zentrale und dem lokalen ISDN-Anschluss zu vermitteln:

gerufene Nummer	Ziel-Nummer	Quell-Leitung	Ziel-Leitung	Kommentar
#	83#	ISDN	GW.HQ	Leitet alle Anrufe, die über ISDN beim LANCOM VoIP Router eingehen, über die Gateway-Leitung in die Zentrale weiter. Dabei wird der gemeldeten DDI eine '83' vorangestellt, um die Zuordnung zu den internen Rufnummern zu erreichen.
9	555	ISDN	GW.HQ	Leitet alle Anrufe, die über ISDN beim LANCOM VoIP Router für die Durchwahl '9' eingehen, über die Gateway-Leitung in die Zentrale weiter. Dabei wird als Rufnummer die '555' für den Support verwendet.
0043#	0#	GW.HQ	ISDN	Leitet alle Anrufe aus der Zentrale für das Landesnetz Österreich ohne die Landesvorwahl an den lokalen ISDN-Anschluss weiter.
#	#			Leitet alle anderen Anrufe unverändert weiter.

Ablauf des Call-Routings bei Rufen

	Benutzer	wählt	Call-Router empfängt	Call-Router sendet	Zuordnung über	Quell-Leitung	Ziel-Leitung
①	ISDN-Netz D	089-12345-831	831	831	■ Liste der lokalen ISDN-Benutzer	GW.HQ	intern
②	ISDN-Netz A	666-1	1	831	■ Call-Routing-Tabelle ■ Liste der lokalen ISDN-Benutzer	ISDN	GW.HQ
③	ISDN-Netz A	666-9	9	555	■ Call-Routing-Tabelle	ISDN	GW.HQ
④	SIP Zentrale	0043-662-33333	0043-662-33333	0662-33333	■ Call-Routing-Tabelle	GW.HQ	ISDN

① Anruf vom Kunden aus Hamburg an den Mitarbeiter in Wien. Der Kunde wählt die Nummer der Zentrale aus München mit der entsprechenden Durchwahl '089-12345-831'. Die TK-Anlage der Zentrale empfängt nur die DDI '831' und gibt diese über die SIP-PBX-Leitung weiter, weil hier der ISDN-Benutzer mit der internen Rufnummer angemeldet ist. Der LANCOM VoIP Router empfängt die '831', findet einen passenden Eintrag in der Liste der lokal angemeldeten Benutzer und kann den Ruf zustellen.

② Anruf vom Kunden aus Wien an die Filiale in Wien. Der Kunde wählt die Nummer der Filiale in Wien mit der zugehörigen Durchwahl '666-1'.

□ Der LANCOM VoIP Router empfängt die DDI '1' und findet keinen passenden Eintrag in der Liste der lokal angemeldeten Benutzer. Über die Call-Routing-Tabelle wird die Rufnummer in die '831' geändert und über

die SIP-Gateway-Leitung an die TK-Anlage nach München weitergegeben. Die TK-Anlage kennt den angemeldeten ISDN-Benutzer mit der internen Rufnummer '831' und leitet den Ruf über die SIP-PBX-Leitung an den LANCOM VoIP Router zurück.

- Der LANCOM VoIP Router empfängt nun die '831', findet den passenden Eintrag in der Liste der lokal angemeldeten Benutzer und kann den Ruf zustellen.

③ Anruf vom Kunden aus Salzburg an die Support-Rufnummer in Wien. Der Kunde wählt die Nummer der Filiale in Wien mit der zugehörigen Support-Durchwahl '666-9'. Der Anruf wird über die Call-Routing-Tabelle automatisch an die interne Rufnummer '555' für den Support zugestellt.

④ Anruf vom Mitarbeiter in München an den Kunden in Salzburg. Der Mitarbeiter wählt '0043-662-33333'. Die TK-Anlage in München ist so eingestellt, dass alle Rufe nach Österreich über die SIP-Gateway-Leitung an den LANCOM VoIP Router weitergeleitet werden. Der Call-Router empfängt die vollständige Rufnummer, schneidet anhand der Routing-Tabelle mit der Quell-Leitung 'GW.HQ' die Landesvorwahl aus und gibt die restliche Rufnummer auf der ISDN-Leitung aus.

Bei diesem Anruf wird der Gegenstelle die Rufnummer aus München angezeigt.

13.8.10 Diagnose der Verbindungen mit dem LANmonitor

Der LANmonitor zeigt zahlreiche Informationen rund um die Vermittlung von Gesprächen im LANCOM an:

- Informationen über die registrierten Benutzer.
- Informationen über die verfügbaren Leitungen.
- Informationen über die aktuellen Anrufe, dabei wird u.a. die Umsetzung der Rufnummern und Domains durch den Call-Manager deutlich.
- Informationen über die festen und automatischen QoS-Bandbreitenreservierungen bzw. -Einstellungen.

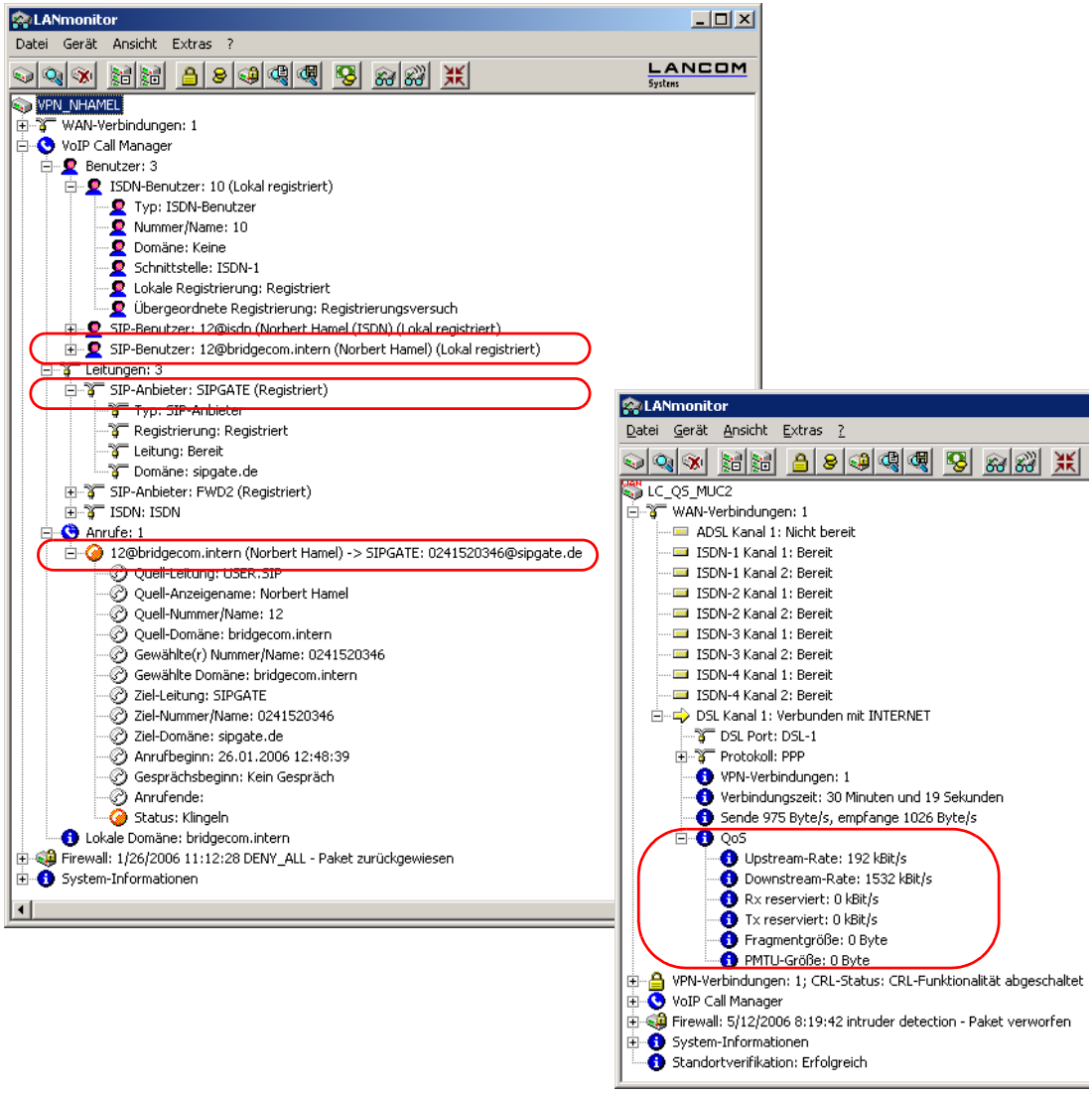
LANmonitor
Datei Gerät Ansicht Extras ?
LANCOM Systems
VPN_NHAMEL
WAN-Verbindungen: 1
VoIP Call Manager
Benutzer: 3
ISDN-Benutzer: 10 (Lokal registriert)
Typ: ISDN-Benutzer
Nummer/Name: 10
Domäne: Keine
Schnittstelle: ISDN-1
Lokale Registrierung: Registriert
Übergeordnete Registrierung: Registrierungsversuch
SIP-Benutzer: 12@isdn (Norbert Hamel (ISDN) (Lokal registriert)
SIP-Benutzer: 12@bridgecom.intern (Norbert Hamel) (Lokal registriert)
Leitungen: 3
SIP-Anbieter: SIPGATE (Registriert)
Typ: SIP-Anbieter
Registrierung: Registriert
Leitung: Bereit
Domäne: sipgate.de
SIP-Anbieter: FWD2 (Registriert)
ISDN: ISDN
Anrufe: 1
12@bridgecom.intern (Norbert Hamel) -> SIPGATE: 0241520346@sipgate.de
Quell-Leitung: USER.SIP
Quell-Anzeigename: Norbert Hamel
Quell-Nummer/Name: 12
Quell-Domäne: bridgecom.intern
Gewählte(r) Nummer/Name: 0241520346
Gewählte Domäne: bridgecom.intern
Ziel-Leitung: SIPGATE
Ziel-Nummer/Name: 0241520346
Ziel-Domäne: sipgate.de
Anrufbeginn: 26.01.2006 12:48:39
Gesprächsbeginn: Kein Gespräch
Anrufende:
Status: Klingeln
Lokale Domäne: bridgecom.intern
Firewall: 1/26/2006 11:12:28 DENY_ALL - Paket zurückgewiesen
System-Informationen
LANmonitor
Datei Gerät Ansicht Extras ?
LC_QS_MUC2
WAN-Verbindungen: 1
ADSL Kanal 1: Nicht bereit
ISDN-1 Kanal 1: Bereit
ISDN-1 Kanal 2: Bereit
ISDN-2 Kanal 1: Bereit
ISDN-2 Kanal 2: Bereit
ISDN-3 Kanal 1: Bereit
ISDN-3 Kanal 2: Bereit
ISDN-4 Kanal 1: Bereit
ISDN-4 Kanal 2: Bereit
DSL Kanal 1: Verbunden mit INTERNET
DSL Port: DSL-1
Protokoll: PPP
VPN-Verbindungen: 1
Verbindungszeit: 30 Minuten und 19 Sekunden
Sende 975 Byte/s, empfange 1026 Byte/s
QoS
Upstream-Rate: 192 kBit/s
Downstream-Rate: 1532 kBit/s
Rx reserviert: 0 kBit/s
Tx reserviert: 0 kBit/s
Fragmentgröße: 0 Byte
PMTU-Größe: 0 Byte
VPN-Verbindungen: 1; CRL-Status: CRL-Funktionalität abgeschaltet
VoIP Call Manager
Firewall: 5/12/2006 8:19:42 intruder detection - Paket verworfen
System-Informationen
Standortverifikation: Erfolgreich

14 Backup-Lösungen

14.1 Hochverfügbarkeit von Netzwerken

Die vernetzte Zusammenarbeit über mehrere Standorte oder sogar über Kontinente hinweg ist aus dem modernen Wirtschaftsleben nicht mehr wegzudenken. Die Kommunikationswege zwischen Zentralen, Filialen oder Außendienstmitarbeitern setzen dabei immer mehr auf öffentliche Infrastrukturen auf. VPN hat sich als defacto-Standard für die kostengünstige und sichere Unternehmenskommunikation über das Internet etabliert.

Allerdings können bei diesen Netzwerkstrukturen eine Reihe von notwendigen Elementen von Störungen betroffen sein, die empfindliche Auswirkungen auf den Geschäftsbetrieb haben:

- Das entfernte Internet-Gateway ❶ kann ausfallen.
- Die physikalischen Leitungen, über die Verbindungen ins Internet oder zu einem entfernten Netzwerk aufgebaut werden, können betroffen sein:
  - Die Internetzugangsleitung zwischen dem Standort und dem Provider ❷ kann ausfallen, z.B. durch Beschädigung des Kabels bei Bauarbeiten.
  - Der DSL-Anschluss an einem Standort ❸ kann ausfallen, während die ISDN-Leitungen noch ihren Dienst versehen.
- Das Netzwerk des Providers ❹ kann gestört sein oder ausfallen.

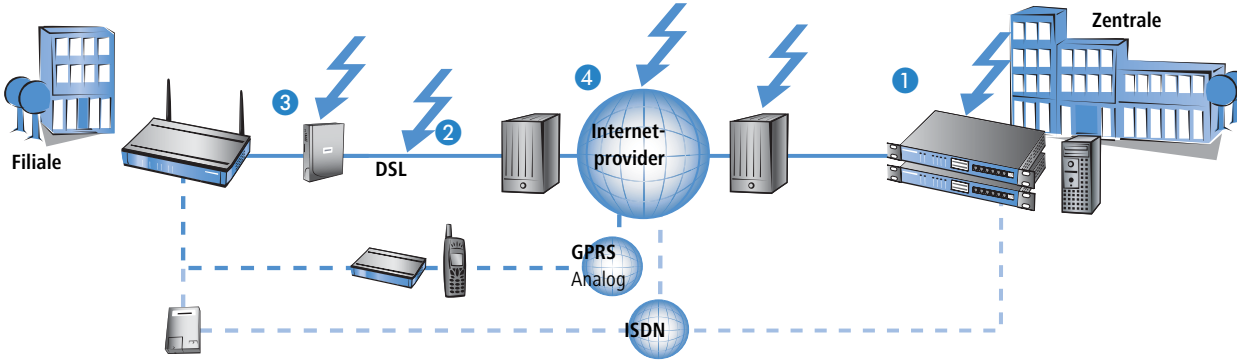

Internet Router und Access Points von LANCOM bieten eine Reihe von Sicherheits- und Backup-Funktionen, mit denen Sie Ihr Netz vor den Folgen dieser Störungen schützen können.

14.1.1 Wie wird die Störung einer Netzwerkverbindung erkannt?

Um eine Netzwerkverbindung vor den Folgen einer Störung schützen zu können, muss zunächst einmal die Störung selbst als solche erkannt werden. Folgende Verfahren bieten sich an, um die Verbindungen zu überprüfen:

- Überprüfen der PPP-Verbindung bis zum Provider mittels PPP LCP Echo Monitoring.
- Überprüfen der Erreichbarkeit beliebiger Gegenstellen über Name oder IP-Adresse mit ICMP Polling (Ping von Ende zu Ende).
- Überprüfen von Tunnelendpunkten mit „Dead-Peer-Detection" (DPD).

PPP LCP Echo Monitoring

Bei diesem Verfahren wird eine PPP-Verbindung zu einer bestimmten Gegenstelle durch regelmäßige LCP-Anfragen überprüft. Üblicherweise wird mit diesem Verfahren z.B. die Verbindung zum Internet-Provider geprüft. Die LCP-Anfragen werdend dabei direkt an den Einwahlknoten gerichtet.

In der PPP-Liste wird dabei für diese Verbindung ein zeitlicher Abstand definiert, in dem die LCP-Anfragen an die Gegenstelle verschickt werden. Außerdem wird die Anzahl der Wiederholungen definiert, mit der bei Ausbleiben der LCP-Antworten erneut eine Anfrage gesendet wird. Erhält der Absender auch auf alle Wiederholungen keine Antwort, gilt die Leitung als gestört.

- **Zeit:** Die in der PPP-Liste eingetragen Zeit muss mit dem Faktor 10 multipliziert werden, um das tatsächliche Interval zwischen zwei LCP-Anfragen zu erhalten. Ein Eintrag der Zeit von „5" bedeutet also, das alle 50 Sekunden eine LCP-Anfrage gestartet wird.
- **Wiederholungen:** Bleibt die Antwort auf eine LCP-Anfrage aus, wird die Gegenstelle in kürzeren Intervallen geprüft. Im Sekundentakt versucht das Gerät dann erneut, die Gegenstelle zu erreichen. Die Anzahl der Wiederholungen gibt an, wie oft dieser Versuch wiederholt wird. Ein Eintrag der Wiederholung von „5" bedeutet also, das die LCP-Anfrage 5 mal wiederholt wird, bevor die Leitung alsgestört betrachtet wird.

Mit dem PPP LCP Monitoring wird nur die PPP-Strecke bis zum Internet-Provider geprüft.

Konfiguration mit LANconfig

Die Einstellungen für das LCP-Monitoring finden Sie in LANconfig im Konfigurationsbereich 'Kommunikation' auf der Registerkarte 'Protokolle' in der 'PPP-Liste'.

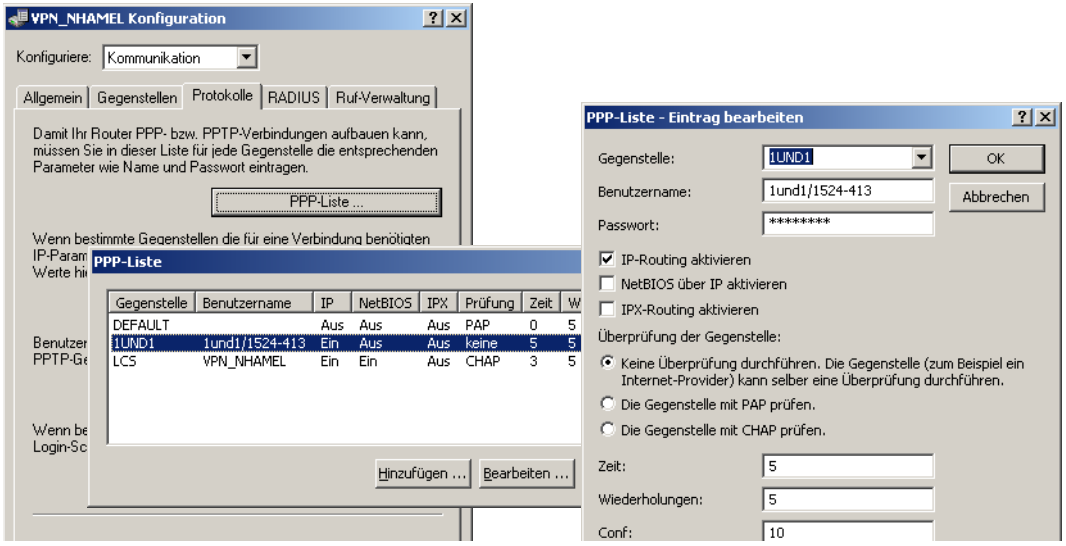

Konfiguration mit WEBconfig, Telnet oder SSH

Unter WEBconfig, Telnet oder SSH-Client finden Sie die Einstellungen für das LCP-Monitoring auf folgenden Pfaden:

Konfigurationstool	Menü/Tabelle
WEBconfig	Experten-Konfiguration ▶ Setup ▶ WAN ▶ PPP
Terminal/Telnet	`Setup/WAN/PPP`

ICMP Polling

Auch beim ICMP-Polling werden ähnlich dem LCP-Monitoring regelmäßig Anfragen an eine Gegenstelle geschickt. Hier werden ping-Befehle abgesetzt, deren Beantwortung überwacht wird. Anders als beim LCP-Monitoring kann für die ICMP-Pings jedoch die Ziel-Gegenstelle frei definiert werden. Mit einem Ping auf einen Router in einem entfernten Netz kann man so die gesamte Verbindung überwachen, nicht nur bis zum Internet-Provider.

In der Polling-Tabelle wird für die Gegenstelle ein Ping-Interval definiert, in dem die Anfragen an die Gegenstelle verschickt werden. Außerdem wird die Anzahl der Wiederholungen definiert, mit der bei Ausbleiben der Antworten erneut eine Anfrage gesendet wird. Erhält der Absender auch auf alle Wiederholungen keine Antwort, gilt das Ziel der Ping-Anfragen als nicht erreichbar.

Zu jeder Gegenstelle können dabei bis zu vier verschiedene IP-Adressen eingetragen werden, die parallel im entfernten Netz geprüft werden. Nur wenn alle eingetragenen IP-Adressen nicht erreichbar sind, gilt die Leitung als gestört.

Mit dem ICMP-Polling kann eine komplette Verbindung von Ende zu Ende überwacht werden.

- **Name der Gegenstelle**
- **IP-Adresse 1-4:** IP-Adressen, an die zur Prüfung der Gegenstelle ICMP-Requests gesendet werden.

Wird für eine Gegenstelle keine IP-Adresse eingetragen, die mit einem Ping geprüft werden kann, so wird die IP-Adresse des DNS-Servers geprüft, der bei der PPP-Verhandlung übermittelt wurde.

- **Ping-Intervall:** Die in der Polling-Tabelle eingetragen Zeit gibt das Interval zwischen zwei Ping-Anfragen an. Wird hier eine „0" eingetragen, gilt der Standardwert von 30 Sekunden.
- **Wiederholungen:** Bleibt die Antwort auf einen Ping aus, wird die Gegenstelle in kürzeren Intervallen geprüft. Im Sekundentakt versucht das Gerät dann erneut, die Gegenstelle zu erreichen. Die Anzahl der Wiederholungen gibt an, wie oft dieser Versuch wiederholt wird. Wird hier eine „0" eingetragen, gilt der Standardwert von 5 Wiederholungen.

Konfiguration mit LANconfig

Die Einstellungen für das ICMP-Polling finden Sie in LANconfig im Konfigurationsbereich 'Kommunikation' auf der Registerkarte 'Gegenstellen' in der 'Polling-Tabelle'.

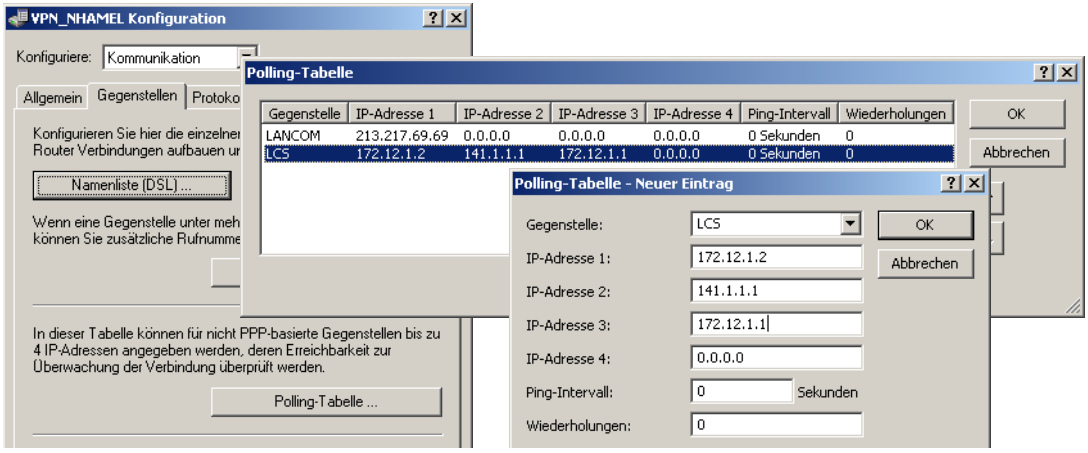

Konfiguration mit WEBconfig, Telnet oder SSH

Unter WEBconfig, Telnet oder SSH-Client finden Sie die Einstellungen für das LCP-Monitoring auf folgenden Pfaden:

Konfigurationstool	Menü/Tabelle
WEBconfig	Experten-Konfiguration ▶ Setup ▶ WAN ▶ Polling-Tabelle
Terminal/Telnet	`Setup/WAN/Polling-Tabelle`

Dead-Peer-Detection (DPD)

Diese Verbindungsüberwachung wird bei der Einwahl von VPN-Clients in ein VPN-Gateway eingesetzt. Damit soll sichergestellt werden, das ein Client ausgebucht wird, wenn die VPN-Verbindung z.B. durch kurzzeitigen Ausfall der Internetverbindung gestört wurde. Ohne eine entsprechende Leitungsüberwachung würde das VPN-Gateway den

Client weiter in der Liste der eingebuchten Gegenstelle führen. Eine erneute Einwahl des Clients würde damit verhindert, weil z.B. beim WLANmonitor eine erneute Einwahl mit der gleichen Seriennummer nicht möglich ist.

Aus dem gleichen Grunde würde ohne Leitungsüberwachung die Einwahl eines Benutzers mit gleicher „Identity" – also gleichem Usernamen – verhindert, da der entsprechende Benutzer weiterhin in der Liste der eingebuchten Clients geführt würde.

Bei der Dead-Peer-Detection tauschen Gateway und Client während der Verbindung regelmäßig „Keep-Alive"-Pakete aus. Bleiben die Antworten aus, bucht das Gateway den Client aus und ermöglicht so nach wiederherstellen der VPN-Verbindung eine erneute Anmeldung mit der gleichen Identity. Für VPN-Clients wird die DPD-Zeit üblicherweise auf 60 Sekunden eingestellt.

Konfiguration mit LANconfig

Die Einstellungen für die Dead-Peer-Detection finden Sie in LANconfig im Konfigurationsbereich 'VPN' auf der Registerkarte 'Allgemein' in der 'Verbindungs-Liste'.

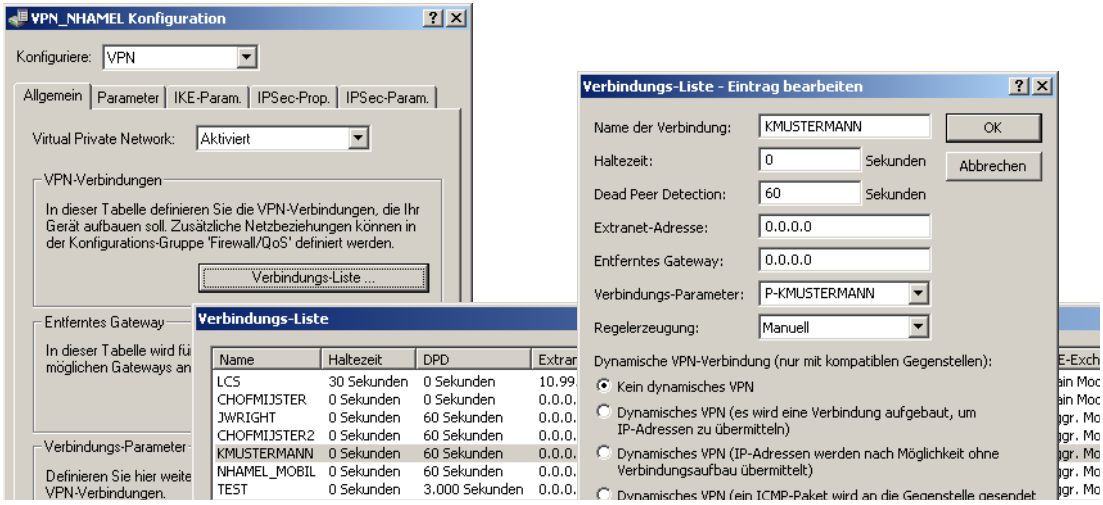

Konfiguration mit WEBconfig, Telnet oder SSH

Unter WEBconfig, Telnet oder SSH-Client finden Sie die Einstellungen für die Dead-Peer-Detection auf folgenden Pfaden:

Konfigurationstool	Menü/Tabelle
WEBconfig	Experten-Konfiguration ▶ Setup ▶ VPN ▶ Namen-Liste
Terminal/Telnet	`Setup/VPN/Namen-Liste`

14.1.2 Hochverfügbarkeit der Leitungen – die Backup-Verbindung

Wenn eine Verbindung zum Internet-Provider oder zu einem entfernten Netzwerk gestört ist, kann eine Backup-Verbindung temporär die Aufgaben der eigentlichen Datenleitung übernehmen. Voraussetzung dafür ist eine zweite physikalische Leitung, über die die entsprechende Gegenstelle erreicht werden kann. Als typische Backup-Leitungen kommen z.B. in Frage:

- ISDN-Leitung als Backup für einen DSL-Internetzugang
- ISDN-Leitung als Backup für eine VPN-Netzwerkkopplung
- Modem-Verbindung (GSM oder analog) als Backup für DSL- oder ISDN-Leitungen und VPN-Verbindungen

Konfiguration der Backup-Verbindung

Zur Definition einer Backup-Verbindung sind im Prinzip die folgenden Konfigurationsschritte notwendig:

① Für die Backup-Verbindung wird auf der entsprechenden WAN-Schnittstelle die Gegenstelle so eingerichtet, dass sie über diesen alternativen Weg erreichbar ist. Soll z.B. die ISDN-Leitung als Backup-Verbindung dienen, wird die Gegenstelle als ISDN-Gegenstelle angelegt (mit den zugehörigen Einträgen bei den Kommunikations-Layern und in der PPP-Liste).

② Ggf. müssen Sie zur Überwachung der Verbindung noch einen Eintrag in der Polling-Tabelle anlegen, wenn die Gegenstelle nicht über LCP-Anfragen geprüft werden kann.

③ Zuordnung der neuen Backup-Verbindung zu der Gegenstelle, die über das Backup abgesichert werden soll. Diesen Eintrag nehmen Sie in der Backup-Tabelle vor. Für die Backup-Verbindung werden keine eigenen Einträge in der Routing-Tabelle benötigt. Die Backup-Verbindung übernimmt die Quell- und Ziel-Netze automatisch von der Gegenstelle, die im störungsfreien Betrieb die Daten routet.

In der Backup-Tabelle können einer Gegenstelle auch mehrere Backup-Leitungen zugeordnet werden. Dabei wird dann festgelegt, welche der Backup-Leitungen im Bedarfsfalle zuerst aufgebaut werden soll:

- □ Die zuletzt erfolgreich erreichte Gegenstelle
- □ Immer die erste Gegenstelle in der Liste

Konfiguration mit LANconfig

Die Backup-Tabelle finden Sie in LANconfig im Konfigurationsbereich 'Kommunikation' auf der Registerkarte 'Ruf-Verwaltung' in der 'Backup-Tabelle'.

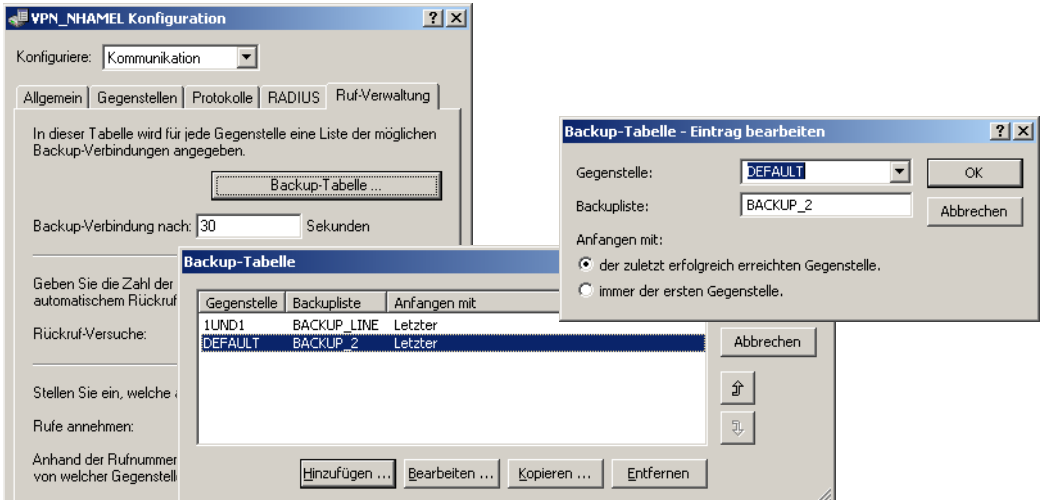

Konfiguration mit WEBconfig, Telnet oder SSH

Unter WEBconfig, Telnet oder SSH-Client finden Sie die Einstellungen Backup-Tabelle auf folgenden Pfaden:

Konfigurationstool	Menü/Tabelle
WEBconfig	Experten-Konfiguration ▶ Setup ▶ WAN ▶ Backup-Tabelle
Terminal/Telnet	`Setup/WAN/Backup-Tabelle`

Auslösen der Backup-Verbindung

Der Backup-Fall wird ausgelöst, wenn der für die Verbindung definierte Überwachungsmechanismus (LCP- oder ICMP-Polling) keine Rückmeldung von den überwachten Gegenstellen erhält.

Die Backup-Verbindung wird dann aufgebaut, wenn:

- Die Backup-Verzögerungszeit abgelaufen ist und
- entweder
  - ein Datenpaket übertragen werden soll oder
  - für die Backup-Verbindung eine Haltezeit von 9999 Sekunden definiert wurde.

Die Backup-Verzögerungszeit wird unter LANconfig im Konfigurationsbereich 'Kommunikation' auf der Registerkarte 'Ruf-Verwaltung' eingetragen oder alternativ unter telnet unter `/Setup/WAN/Backup-St.-Sekunden`.

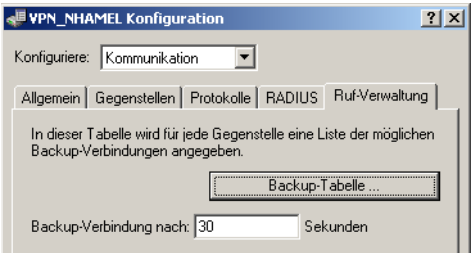

Rückkehr zur Standard-Verbindung

Während die Backup-Verbindung die Datenübertragung übernimmt, versucht der Router permanent die Standard-Verbindung wieder aufzubauen. Sobald die Standard-Leitung wieder steht, wird die Backup-Verbindung beendet und die Leitungsüberwachung über LCP- oder ICMP-Polling setzt wieder ein.

Nur Keep-Alive-Verbindungen kommen automatisch zurück!

Die über eine Backup-Verbindung abgesicherte Standard-Verbindung wird nach dem Backup-Fall nur dann automatisch wieder aufgebaut, wenn die Haltezeit der Verbindung richtig konfiguriert ist:

- Eine Haltezeit mit dem Wert „0" bedeutet, dass die Verbindung nicht aktiv getrennt wird. Wird die Verbindung jedoch durch eine Störung abgebaut oder abgebrochen, wird sie nicht automatisch neu aufgebaut. Erst wenn eine Kommunikation über die Verbindung angefordert wird, wird diese wieder aufgebaut.
- Eine Haltezeit mit dem Wert „9999" bedeutet, das die Verbindung permanent offen gehalten wird. Bei einer Trennung wird sie sofort wieder aktiv aufgebaut. Dieses Verhalten wird auch als **Keep-Alive** bezeichnet.

Stellen Sie sowohl für die Verbindung zum Internet-Provider (in der entsprechenden Namen-Liste) als auch für backup-gesicherte VPN-Verbindungen (in der VPN-Verbindungsliste) die Haltezeit auf „9999", damit die Verbindung nach Beenden der Störung automatisch wieder aufgebaut wird und die Datenübertragung übernimmt.

14.1.3 Hochverfügbarkeit der Gateways – redundante Gateways mit VPN Load Balancing

Neben den Leitungen zum Provider oder in eine anderes Netzwerk kann auch das eigene Gateway ausfallen. Besonders nachhaltige Folgen hat das z.B. dann, wenn ein zentrales VPN-Gateway ausfällt, über das sich viele Netzwerke von Außenstellen mit dem Netzwerk der Zentrale verbinden.

Um auch in diesem Fall die Erreichbarkeit der Zentrale zu gewährleisten, können mehrere VPN-Endpunkte (i.d.R. gleich konfigurierte, parallel betriebene zentrale VPN-Gateways) installiert werden. Sobald die Leitungsüberwachung (über Dead-Peer-Detection oder ICMP-Polling) fehlschlägt, kann nach verschiedenen Strategien (z.B. per zufälliger Auswahl aus den verfügbaren Gateways) ein neuer VPN-Endpunkt angesprochen werden. Innerhalb der Zentrale werden die in diesem Fall veränderte Routen das lokale Default-Gateway über dynamisches Routing (RIP V2) propagiert.

Damit die zusätzlichen VPN-Gateways in einer solchen installation nicht als „tote Leitungen" auf ihren Einsatz warten, können sich alle verfügbaren Geräte auch im Normalbetrieb die Last der ein- und ausgehenden Verbindungen teilen und so einen intelligenten „Lastenausgleich" realisieren.

Weitere Informationen zu redundanten Gateways und zum „Load Balancing" finden Sie unter 'VPN-Verbindungen: hohe Verfügbarkeit mit „Lastenausgleich"' → Seite 335.

14.1.4 Hochverfügbarkeit des Internetzugangs – Multi-PPPoE

Als dritte grundsätzlich verschiedene Störungsmöglichkeit betrachten wir den Fall, in dem sowohl die eigenen Gateways als auch die Verbindungsleitungen in Ordnung sind, es aber zu zeitweiligen Störungen im Netzwerk des Providers kommt. Für diesen Fall können in einem Gerät mehrere PPPoE-Verbindungen auf einem physikalischen Interface eingerichtet werden (Multi-PPPoE).

Zur Definition dieser Backup-Lösungen als alternative Internetzugänge richten Sie in Ihrem Gerät z.B. über die Setup-Assistenten nacheinander zwei Internet-Zugänge ein. Der Internet-Zugang, der im Normalfall verwendet werden soll, wird dabei als letzter konfiguriert. Dadurch werden die Einträge in der Routing-Tabelle mit der richtigen Gegenstelle verbunden.

Zusätzlich wird dann in der Backup-Tabelle ein Eintrag gemacht, mit dem die Gegenstelle des Standard-Providers mit dem alternativen Internetzugang abgesichert wird.

Weitere Informationen zur Definition mehrerer PPPoE-Verbindungen finden Sie unter 'Multi-PPPoE' → Seite 136.

14.1.5 Anwendungsbeispiele

DSL-Internetzugang mit ISDN-Internetzugang absichern

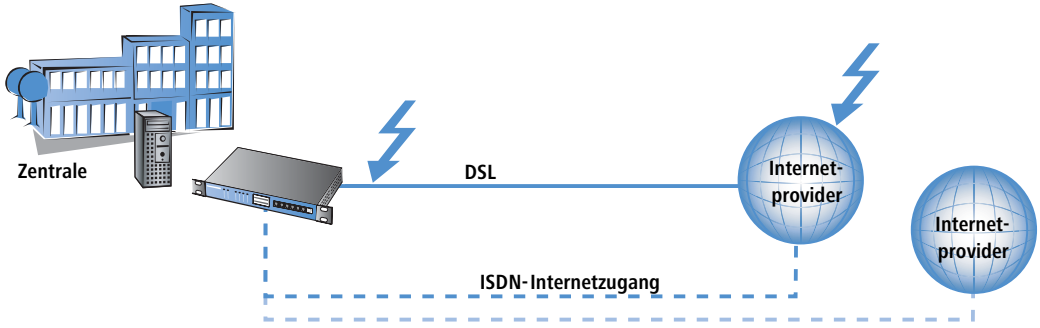

In diesem recht einfachen Backup-Szenario wird der Internetzugang über einen DSL-Zugang realisiert. Für den Fall einer Störung des Internetzugangs über DSL wird eine ISDN-Verbindung als Backup-Leitung definiert.

Diese Backup-Lösung kann z.B. mit Hilfe der Setup-Assistenten von LANconfig sehr komfortabel eingerichtet werden. Als zusätzliche Sicherheit kann für die Backup-Verbindung ein anderer Provider gewählt werden als für den

Standard-Zugang: Mit dieser Lösung wird auch der Fall abgedeckt, dass das Netz des Providers gestört ist und der Fehler nicht in der DSL-Leitung zu finden ist.

Dynamic-VPN-Netzwerkkopplung mit ISDN-Direktwählverbindung absichern

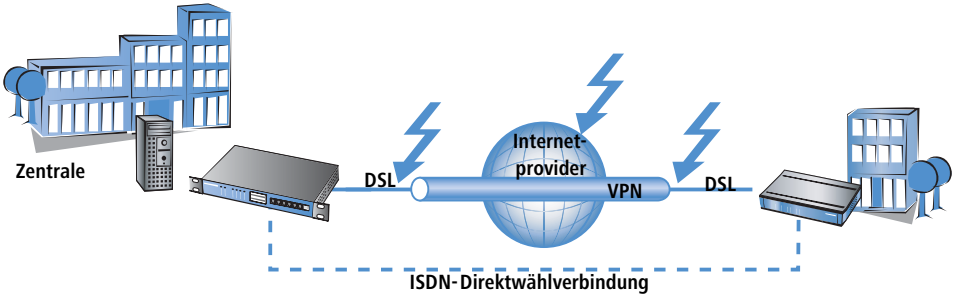

Bei der Anbindung einer Filiale über eine VPN-Verbindung an die Zentrale kann es sinnvoll sein, die internetbasierte VPN-Verbindung durch eine direkte ISDN-Wählverbindung abzusichern. Falls die Internetverbindung bei einem der beiden Router ausfällt, kann die Datenübertragung über die ISDN-Kopplung fortgesetzt werden.

In diesem Szenario gehen wir von einer vollständig konfigurierten VPN-Verbindung zwischen den beiden Netzwerken aus.

- Zusätzlich wird dann eine LAN-LAN-Kopplung über ISDN zwischen den beiden Netzwerken angelegt. Verwenden Sie für diese Netzwerkkopplung **nicht** die Setup-Assistenten! Die Assistenten würden auch die Einträge in der Routing-Tabelle verändern und damit die funktionierende VPN-Netzwerkverbindung stören. Legen Sie die ISDN-Netzwerkkopplung in den Routern auf beiden seiten von Hand an – mit den entsprechenden Einträgen für die Gegenstellen in der Gegenstellenliste, der PPP-Liste und mit den benötigten Rufnummern und Zugangskennungen.
- Legen Sie im Gateway der Zentrale einen Eintrag in der Backup-Tabelle an, der die VPN-Gegenstelle über die direkt anzuwählende ISDN-Gegenstelle absichert.
- Außerdem legen Sie in der Polling-Tabelle im Router der Zentrale einen Eintrag an, der eine Gegenstelle im Netzwerk der Zentrale überwacht: üblicherweise die LAN-IP-Adresse des entfernten VPN-Gateways. Mit diesem Eintrag wird sichergestellt, dass der Router in der Zentrale umgehend auf eine Störung der VPN-Verbindung reagieren kann.

Wird nun die Verbindung zwischen Zentrale und Filiale irgendwo gestört (auf den Strecken zum Internetprovider oder beim Provider selbst) kann die ISDN-Leitung die Datenübertragung unabhängig vom Internet selbst übernehmen.

Redundante VPN-Gateways

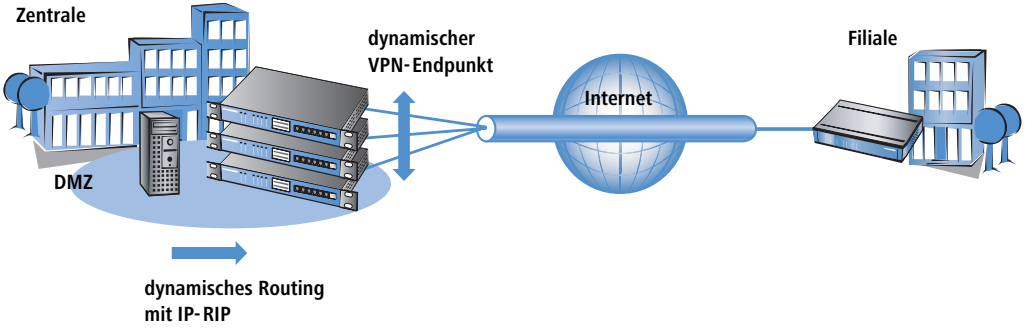

In verteilten Unternehmensstrukturen, die auf Vernetzung der Standorte über VPN setzen, kommt der Verfügbarkeit der zentralen VPN-Gateways eine besondere Bedeutung zu. Nur wenn diese zentralen Einwahlknoten einwandfrei funktionieren, kann die betriebliche Kommunikation reibungslos ablaufen.

Mit der Möglichkeit, mehrere „Remote-Gateway"-Adressen als „dynamischer VPN-Endpunkt" für eine VPN-Verbindung zu konfigurieren, bieten LANCOM VPN-Gateways eine hohe Verfügbarkeit durch den Einsatz redundanter Geräte. Dabei werden in der Zentrale mehrere Gateways mit gleicher VPN-Konfiguration eingesetzt. In den Außenstellen werden alle vorhandenen Gateways als mögliche Gegenstellen für die gewünschte VPN-Verbindung eingetragen. Falls eines der Gateways nicht erreichbar ist, weicht der entfernte Router automatisch auf eine der anderen Gegenstellen aus.

Damit die Rechner im LAN der Zentrale auch wissen, welche Aussenstelle gerade über welches VPN-Gateway erreicht werden kann, werden die jeweils aktuellen Outbound-Routen zu den verbundenen Gegenstellen über RIPv2 im Netzwerk der Zentrale propagiert.

Wenn die Außenstellen so konfiguriert werden, dass sie beim Aufbau der VPN-Verbindung die Gegenstelle zufällig auswählen, wird mit diesem Mechanismus ein leistungsfähiger Lastenausgleich zwischen den VPN-Gateways in der Zentrale realisiert („VPN Load Balancing").

Weitere Informationen zu redundanten Gateways und zum „VPN Load Balancing" finden Sie unter 'VPN-Verbindungen: hohe Verfügbarkeit mit „Lastenausgleich"' → Seite 335.

VPN-Gateway mit ISDN-Gateway über RIP absichern

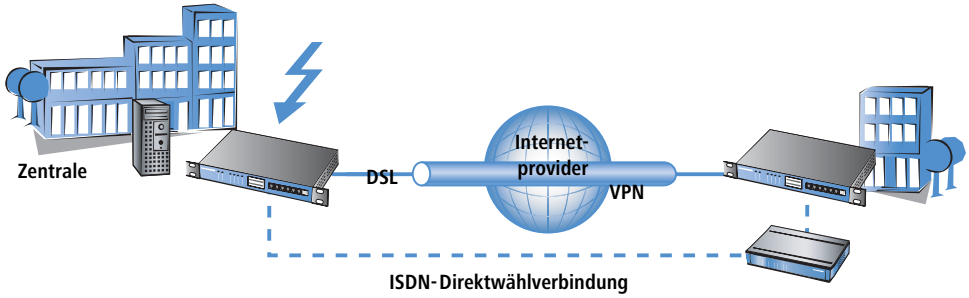

In einem weiteren Schritt können auch die VPN-Gateways selbst gegen Störungen gesichert werden. In diesem Fall betrachten wir eine VPN-Verbindung über zwei entsprechende Gateways. Falls eines der beiden VPN-Geräte gestört ist, soll eine ISDN-Verbindung die Datenübertragung übernehmen, in diesem Fall eine direkte Wählverbindung.

Zur Konfiguration dieser Lösung gehen wir wieder von einer funktionierenden VPN-Kopplung der beiden Netzwerke aus. Zusätzlich sind noch folgende Schritte erforderlich:

- Zwischen den beiden ISDN-Routern wird eine normale ISDN-Netzwerkkopplung eingerichtet, die die gleichen Netzbereiche routet wie die VPN-Verbindung. In der Routing-Tabelle wird dabei jedoch eine Distanz eingetragen, die mindestens um 1 höher ist als die entsprechende Route des VPN-Gateways.
- In allen beteiligten Routern wird das lokale RIP (RIP V2) aktiviert. damit können die VPN- und ISDN-Router jeweils die bekannten Routen zu den gegenstelle austauschen. Mit der höheren Distanz ist die Route im ISDN-Gateway dabei im Normalfall die schlechtere Route.
- In diesem Fall müssen keine Backup-Verbindung definiert werden, da im Bedarfsfalle ein anderes Gerät die Datenübertragung übernehmen soll.

Wird nun die Verbindung zwischen den beiden VPN-Geräten gestört, ändert sich automatisch der Wert für die Distanz der entsprechenden Routen: eine nicht erreichbare Route wird mit der Distanz 16 markiert. Dadurch wird die im ISDN-Router eingetragene Route automatisch die „bessere" Lösung, alle Datenpakete werden nun über die ISDN-Stecke geführt. Sobald die VPN-Verbindung wieder hergestellt ist, ändert sich die Distanz wieder auf einen Wert unterhalb der ISDN-Verbindung, der Backup-Fall endet wie gewünscht.

14.2 Backup-Lösungen und Load-Balancing mit VRRP

14.2.1 Einleitung

Die hohe Verfügbarkeit von Datenverbindungen stellen vor allem im geschäftlichen Umfeld eine unverzichtbare Anforderung an die eingesetzten Netzwerkkomponenten dar. Die Geräte von LANCOM Systems stellen verschiedenen Mechanismen zur Sicherung der Datenübertragung als Backup-Lösungen bereit:

- Die verschiedenen WAN-Schnittstellen (DSL, ISDN, UMTS) ermöglichen die Datenübertragung über ein zweites physikalisches Medium, falls die Hauptleitung ausfällt oder gestört ist.

- Zum Schutz vor Störungen im Netz des Internetproviders lassen sich über Multi-PPPoE verschiedene Internetzugänge konfigurieren.
- Mehrere VPN-Gateways in einem Netzwerk können sich untereinander die benötigten VPN-Tunnel teilen und so auch bei zeitweisem Ausfall eines VPN-Endpunktes den Datenverkehr aufrecht erhalten.
- Mit VRRP kann nun zusätzlich ein ausgefeiltes Backup-System zum Schutz vor Hardware-Ausfällen der Router realisiert werden. Dabei werden in einem Netzwerk zwei oder mehrere Router installiert, die sich beim Ausfall eines Gerätes gegenseitig vertreten können.
- Zusätzlich zum normalen VRRP kann bei LANCOM-Geräten das Auslösen des Backup-Falls an die Verfügbarkeit einer Datenverbindung geknüpft werden. Mit dieser Zusatzfunktion können LANCOM-Geräte mit mehreren WAN-Interfaces (z.B. DSL- und ISDN-Interface) sehr flexibel in Backuplösungen eingesetzt werden. Der Backup-Fall wird dabei z.B. dann ausgelöst, wenn die Default-Route über das DSL-Interface nicht mehr erreichbar ist. Das ISDN-Interface des Gerätes kann aber einen weiteren Platz in der Backup-Kette einnehmen, wenn auch der Backup-Router gestört ist ('Backup-Ketten' → Seite 543).

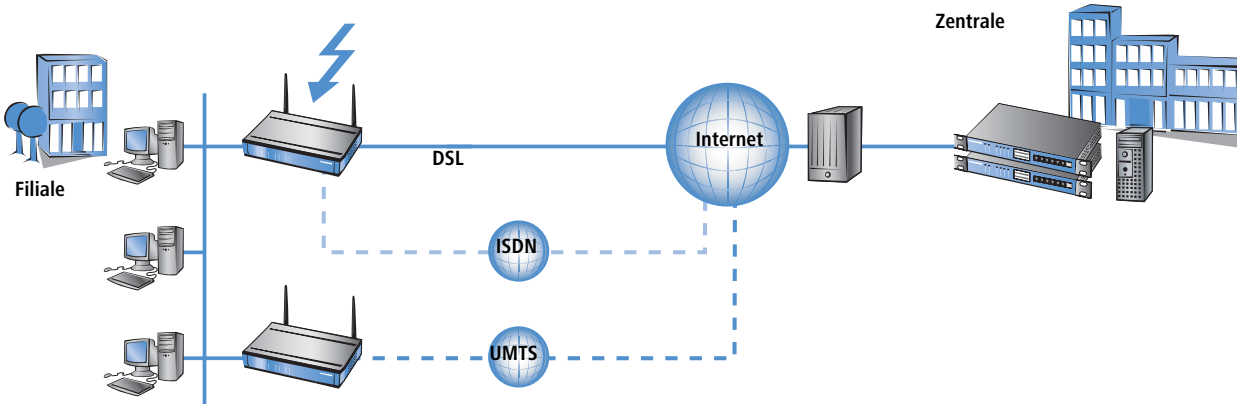

14.2.2 Das Virtual Router Redundancy Protocol

VRRP – das Virtual Router Redundancy Protocol – dient dazu, mehrere physikalische Router wie einen einzigen „virtuellen" Router erscheinen zu lassen. Von den vorhandenen physikalischen Routern ist immer einer der „Master". Der Master ist der einzige Router, der eine Datenverbindung z.B. ins Internet herstellt und Daten überträgt. Erst wenn der Master ausfällt (z.B. aufgrund einer Hardwarestörung oder weil seine Internetanbindung nicht mehr verfügbar ist), dann kommen die anderen Router ins Spiel. Über das Protokoll VRRP, das im RFC 3768 beschrieben ist, handeln sie aus, welches Gerät die Rolle des Masters übernehmen soll. Der neue Master übernimmt vollständig die Aufgaben des bisherigen Masters.

Virtuelle und physikalische Router

Dynamische Routing-Protokolle wie RIP o.ä. passen die Einträge in den dynamischen Routing-Tabellen an, wenn z.B. eine Route nicht mehr verfügbar ist. Beim Einsatz von VRRP können die Hosts im LAN eine statische Routing-Tabelle

verwenden, obwohl sich die IP-Adresse des Gateways ändert, wenn ein Gerät z.B. durch Defekt ausfällt und ein anderes seine Aufgaben übernimmt. Damit die Teilnehmer im Netzwerk trotzdem immer das richtige Gateway finden, verwendet VRRP „virtuelle Router" in den Routing-Tabellen. Ein solcher virtueller Router wird im Netzwerk wie ein „normaler" Router mit seiner IP-Adresse '192.168.1.100' bekannt gemacht und übernimmt die Aufgabe eines Gateways zu bestimmten Gegenstellen. Die tatsächliche Arbeit der Datenübertragung übernehmen die physikalischen Router hinter dem virtuellen Router.

- Im störungsfreien Betrieb stellt z.B. Router A mit der IP-Adresse '192.168.1.1' die Verbindung zum Internet her.
- Fällt der Router A aus, übernimmt der Router B mit der IP-Adresse '192.168.1.2' die Aufgaben von Router A. Die Clients im Netzwerk bemerken von diesem Wechsel gar nichts, für sie ist nach wie vor der „virtuelle" Router '192.168.1.100' das Gateway.

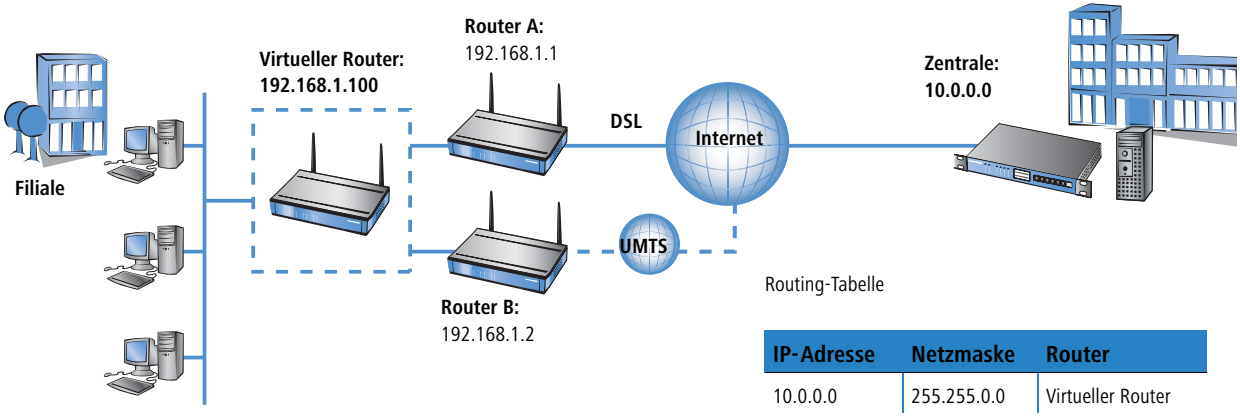

IP-Adresse	Netzmaske	Router
10.0.0.0	255.255.0.0	Virtueller Router

Etwas technischer betrachtet benötigt ein Router in einem Netzwerk neben der IP-Adresse natürlich auch eine eindeutige MAC-Adresse. Bei der Definition eines virtuellen Routers wird daher gleichzeitig eine virtuelle MAC-Adresse festgelegt, auf die der virtuelle Router reagiert. Die virtuelle MAC-Adresse wird gebildet zu '00-00-54-00-01-xx', wobei 'xx' für die eindeutige Router-ID steht.

Zur Unterscheidung, welcher physikalische Router auf die Kombination aus virtueller IP- und MAC-Adresse reagiert, werden Prioritäten für die physikalischen Router verwendet. Hierzu wird jedem physikalischen Router eine Priorität zugewiesen. Der Router mit der höchsten Priorität übernimmt als Master die Aufgaben des virtuellen Routers und reagiert somit auf die virtuellen IP- und MAC-Adressen. Haben zwei physikalische Router die gleiche Priorität, dann wird der Router mit der „höheren" physikalischen IP-Adresse als Master betrachtet.

Alle physikalischen Router melden in regelmäßigen Intervallen ihre Bereitschaft, so dass bei einem Ausfall des aktuellen Masters spätestens nach Ablauf dieses Intervalls der Router mit der nächst-höheren Priorität das Routing übernehmen kann. Wenn ein Gerät selbst feststellt, dass es die anstehenden Aufgaben nicht erfüllen kann, kann es sich schon vor Ablauf des Intervalls aktiv abmelden und somit die Übernahme der Masterrolle durch den nächst-priorisierten Router auslösen.

Der große Vorteil der virtuellen Router besteht in der Möglichkeit, sehr flexible Szenarien mit Backup- und Load-Balancing-Funktionen einzurichten, die quasi unbemerkt vom LAN ablaufen. So wählen die Clients im lokalen Netz aus den verfügbaren DHCP-Servern zufällig einen aus und beziehen von diesem Server die benötigten Adressinformationen.

Adresszuweisung über DHCP mit mehreren DHCP-Servern im LAN

In einem LAN können durchaus mehrere DHCP-Server nebeneinander betrieben werden, ohne sich gegenseitig zu stören. Die DHCP-Clients fordern beim Aufbau der Netzwerkverbindung eine IP-Adresse an und wählen dazu einen der verfügbaren DHCP-Server aus. Der angesprochende DHCP-Server prüft vor der Zuweisung der Adresse, ob die angefragte Adresse in LAN schon verwendet wird oder frei ist. Durch diese Prüfung werden Adresskonflikte auch beim Betrieb mehrerer DHCP-Server verhindert.

Für die Clients ist es unerheblich, welcher physikalische Router anschließend die Datenverbindung herstellt. Ebenso bemerken die LAN-Clients nicht den Ausfall eines Routers oder eines WAN-Interfaces, da ein anderer Router in diesem Fall unter den gleichen virtuellen Adressen wie zuvor für das LAN einspringt.

Geräte-, Leitungs- oder Gegenstellen-Backup

Die Möglichkeit, dass sich ein Gerät selbst aus dem VRRP-Verbund abmelden kann deutet schon drauf hin, dass sich die Möglichkeiten von VRRP nicht nur auf den kompletten Ausfall eines Gerätes beziehen kann.

VRRP stellt grundsätzlich nur einen Backup-Mechanismus bereit, der den Ausfall eines Gerätes absichert. In der Praxis führen aber auch der Ausfall eines physikalischen Datenübertragungsmediums (z.B. DSL, ISDN oder UMTS) oder die Unerreichbarkeit einer Gegenstelle dazu, dass ein Router seine Aufgaben nicht mehr wie geplant wahrnehmen kann. Aus diesem Grund stellen die LANCOM-spezifischen Erweiterungen zu VRRP die Möglichkeit bereit, als auslösendes Ereignis für den Backup-Fall auch die Verfügbarkeit einer Gegenstelle zu definieren – unabhängig davon, ob die Datenverbindung durch Geräte-, Leitungs- oder Gegenstellenprobleme nicht zustande kommt.

Zur Definition eines virtuellen Router sind mindestens die IP-Adresse nötig, unter der er erreichbar ist, sowie seine Priorität und seine logische Router-ID. Die Router-ID dient dazu, dass die regelmäßigen Meldungen der physikalischen Router den jeweiligen virtuellen Routern zugeordnet werden können.

- Die Router-ID kann einen Wert zwischen 1 und 255 annehmen. Aus der Router-ID ergibt sich auch die virtuelle MAC-Adresse des Routers zu 00:00:5E:00:01:Router-ID. Die Router-ID 0 ist unzulässig
- Die IP-Adresse des virtuellen Router ist frei wählbar, sie muss sich natürlich innerhalb des lokalen Netzes befinden. Wenn die Adresse des virtuellen Routers gleich der des physikalischen Routers ist, dann ist der physikalische Router der „Haupt-Master" des Systems. Der Haupt-Master hat automatisch die höchste Priorität, d.h. wenn er sich Betriebsbereit meldet, wird er sofort zum aktiven Master.
- Die Priorität kann Werte zwischen 1 und 254 annehmen. Die Werte 0 und 255 haben Sonderbedeutungen: Mit der Priorität '0' ist der virtuelle Router nicht aktiv, mit '255' ist dieser virtuelle Router der Haupt-Master.

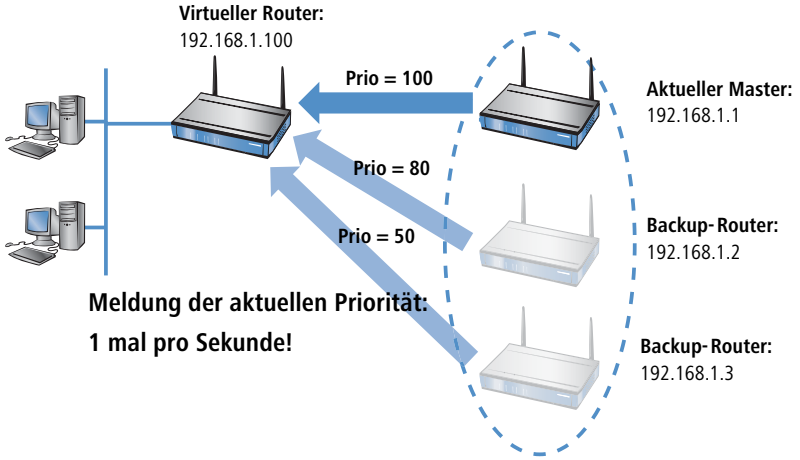

Router- ID definiert „Standby- Gruppen"

Mit der bei der Definition eines virtuellen Routers festgelegten Router- ID können die physikalischen Router den virtuellen Router zugeordnet werden. Alle Geräte, in denen virtuelle Router mit der gleichen Router- ID angelegt sind, bilden eine „Standby- Gruppe", in denen sich die Geräte gegenseitig vertreten können. Drei verschiedene Muster für Standby- Gruppen sind üblich:

- Im einfachen Backup- Szenario bilden zwei oder mehrere Router **eine** Standby- Gruppe. In beiden physikalischen Routern wird ein virtueller Router mit der gleichen Router- ID und der gleichen virtuellen IP- Adresse konfiguriert (Position 1 im folgenden Bild).
- Zur Realisierung eines Load- Balancings werden so viele virtuelle Router mit unterschiedlichen IDs und IPs definiert, wie physikalische Router für den VRRP- Verbund vorgesehen sind. Zwei Geräte würden z.B. zu jeweils **zwei** Standby- Gruppen gehören 2.
- Möglich sind auch anspruchsvolle Kombinationen mit vielen Geräten. So können z.B. zwei Geräte eine eigene Standby- Gruppe mit der Router- ID 1 bilden und zwei weitere Geräte eine andere Gruppe mit der ID 2 3. Auch die wahlweise Zuordnung von einigen Geräte zu nur einer Gruppe, während andere Geräte zu allen Gruppen gehören, ist damit je nach Bedarf möglich 4.

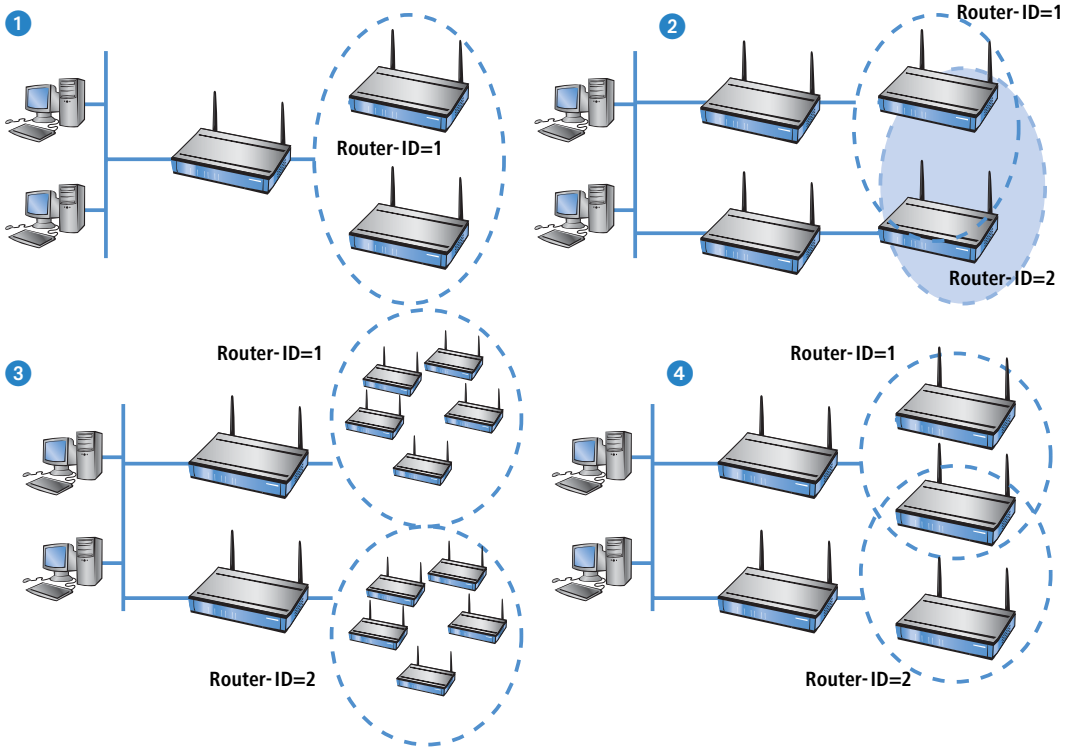

Das System der Prioritäten

VRRP steuert mit der Auswertung der Prioritäten die Reihenfolge, in der die physikalischen Router die Aufgabe des Masters in einem VRRP-Verbund einnehmen. Dabei betrachtet VRRP nur den Ausfall eines kompletten Gerätes als Auslöser für den Backup-Fall.

Da zahlreiche LANCOM-Geräte über mehr als ein WAN-Interface verfügen, betrachtet die VRRP-Anwendung im LCOS nicht nur den Ausfall eines Gerätes, sondern auch Störungen der Leitung bzw. die Unerreichbarkeit einer Gegenstelle als Auslöser für den Backupfall. Um das Backupverhalten der LANCOM-Geräte und den Aufbau von Backup-Ketten zu ermöglichen, werden jedem virtuellen LANCOM-Router zwei Prioritäten zugeordnet: eine Haupt- und eine Backup-Priorität.

- Die Haupt-Priorität wird verwendet (ins Netzwerk propagiert), solange sich das Gerät im normalen Betriebszustand befindet (also die Gegenstelle der Hauptverbindung noch erreichbar ist).
- Die Backup-Priorität wird propagiert, wenn sich das Gerät im Backup-Zustand befindet (d.h. das Backup-Delay ist abgelaufen ohne dass die Verbindung erneut aufgebaut werden konnte).

- Wenn als Backup-Priorität '0' eingetragen ist, meldet sich der Router bis zum Ende des Backup-Falls gar nicht mehr, d.h. das Gerät steht bei Unerreichbarkeit der Gegenstelle nicht für den VRRP-Router-Verbund zur Verfügung.

Da VRRP selbst nur „Prioritäten" kennt und keine Unterscheidung nach Haupt- oder Backup-Priorität vornimmt, wertet es einfach die Priorität aus, die gerade vom Gerät propagiert wird. Das Gerät mit der aktuell höchsten Priorität wird als Master betrachtet.

Üblicherweise werden die Prioritäten so konfiguriert, dass die Haupt-Prioritäten der Geräte in einem VRRP-Verbund größer sind als die verwendeten Backup-Prioritäten. Diese Regel ist allerdings keine Vorschrift. Die Haupt-Priorität eines Routers A kann durchaus kleiner sein als die Backup-Priorität eines anderen Gerätes B. In diesem Fall wird die Backup-Verbidnung von Gerät B **vor** der Hauptverbindung des Routers A in der Backup-Kette eingesetzt ('Backup-Ketten' → Seite 543).

Die Zuordnung der Prioritäten zu den verschiedenen WAN-Interfaces der Geräte ergibt sich aus Konfiguration der Backup-Verbindungen im der Backup-Tabelle (unter LANconfig im Konfigurationsbereich 'Kommunikation' auf der Registerkarte 'Ruf-Verwaltung').

- Die Haupt-Priorität bezieht sich auf das Interface, auf dem die Hauptverbindung konfiguriert ist.
- Die Backup-Priorität bezieht sich auf das Interface, auf dem die Backupverbindung konfiguriert ist.

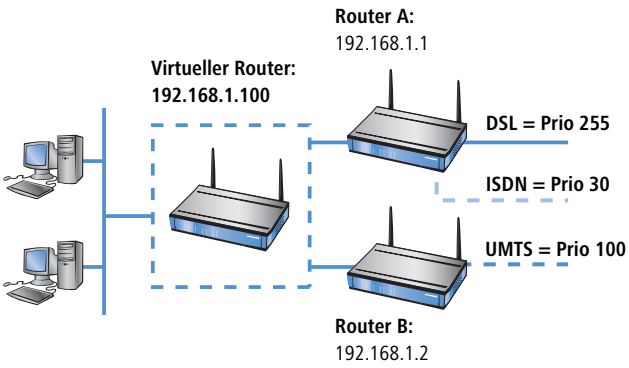

VRRP-Liste Router A:

Haupt-Prio	Backup-Prio	Gegenstelle
255	30	INTERNET-DSL

Backup-Liste Router A:

Gegenstelle	Backup-Liste
INTERNET-DSL	INTERNET-ISDN

VRRP-Liste Router B:

Haupt-Prio	Backup-Prio	Gegenstelle
100	0	INTERNET-UMTS

Ein aufgrund der Prioritätenlage aktivierter Master versucht nun die Verbindung aufzubauen, wenn diese als Keep-Alive-Verbindung konfiguriert wurde. Ist die Verbindung als normale Verbindung mit Haltezeit eingerichtet, dann wird sie erst mit dem nächsten zu übertragenden Paket aufgebaut. Scheitert dieser Verbindungsaufbau und löst dadurch den Backup-Fall aus, so meldet sich auch der Router ab und propagiert sich selbst wiederum mit seiner Backup-Priorität.

Backup-Ketten

Durch die Verwendung von zweit Prioritäten wird der Aufbau von flexiblen Backup-Ketten ermöglicht, bei denen jeder physikalische Router nicht nur einen Platz in der Kette einnimmt, sondern einen Platz für jedes physikalische WAN-Interface:

- Der erste physikalische Router, der Haupt-Router im Netz, verfügt z.B. über ein DSL- und ein ISDN-Interface, der zweite Router (Backup-Router) über ein DSL- und ein UMTS-Interface.
- Für den ersten Router wird als Haupt-Priorität die '255' eingetragen, er wird damit zum Haupt-Router, als Backup-Priorität die '50'.
- Für den zweiten Router wird als Haupt-Priorität die '150' eingetragen, als Backup-Priorität die '100'.

Im Normalbetrieb wird der Datenverkehr über das DSL-Interface des ersten Routers abgewickelt. Fällt der Router oder dieses Interface aus, versucht der zweite Router (aufgrund der nächst-höheren Haupt-Priorität) die Verbindung über sein eigenes DSL-Interface aufzunehmen. Gelingt dies nicht, propagieren beide Geräte ihre Backup-Priorität. Da der zweite Router über die höhere Backup-Priorität verfügt, wird die Verbindung also über das dort vorhandene UMTS-Interface aufgebaut. Erst wenn auch dieses Interface keine Verbindung aufbauen kann, wird das ISDN-Interface des ersten Routers (mit der geringeren Backup-Priorität) eingesetzt.

Nur Keep-Alive-Verbindungen kommen automatisch zurück!

Die über eine Backup-Verbindung abgesicherte Standard-Verbindung wird nach dem Backup-Fall nur dann automatisch wieder aufgebaut, wenn die Haltezeit der Verbindung richtig konfiguriert ist:

- Eine Haltezeit mit dem Wert „0“ bedeutet, dass die Verbindung nicht aktiv getrennt wird. Wird die Verbindung jedoch durch eine Störung abgebaut oder abgebrochen, wird sie nicht automatisch neu aufgebaut. Erst wenn eine Kommunikation über die Verbindung angefordert wird, wird diese wieder aufgebaut.
- Eine Haltezeit mit dem Wert „9999“ bedeutet, das die Verbindung permanent offen gehalten wird. Bei einer Trennung wird sie sofort wieder aktiv aufgebaut. Dieses Verhalten wird auch als **Keep-Alive** bezeichnet.

Stellen Sie sowohl für die Verbindung zum Internet-Provider (in der entsprechenden Namen-Liste) als auch für backup-gesicherte VPN-Verbindungen (in der VPN-Verbindungsliste) die Haltezeit auf „9999“, damit die Verbindung nach Beenden der Störung automatisch wieder aufgebaut wird und die Datenübertragung übernimmt.

Die Rückkehr in den VRRP-Verbund

Nach einer einstellbaren Zeit (Reconnect-Delay) versucht ein abgemeldeter Router erneut, seine Haupt- oder Backup-Verbindung aufzubauen, ohne vorher seine Priorität zu propagieren. Wenn die Haupt-Verbindung aufgebaut werden konnte, wird der Backup-Fall beendet und der Router propagiert wieder seine Haupt-Priorität. Wurde nur die Backup-Verbindung aufgebaut, fällt der Router in den normalen Backup-Fall zurück und propagiert wieder seine Backup-Priorität.

Sobald ein Gerät seine Hauptverbindung wieder aufbauen kann, propagiert sich der Router wieder mit seiner Haupt-Priorität und wird zum Master:

- Geräte im Backup-Zustand mit einer niedrigeren Haupt-Priorität als der aktive Master können damit ebenfalls den Backup-Zustand verlassen und ihre Haupt-Priorität propagieren, da ihre Backup-Verbindung in diesem Zustand nicht benötigt wird.
- Geräte im Backup-Zustand mit einer höheren Haupt-Priorität als der aktive Master verbleiben im Backup-Zustand, solange sie ihre höher-priorisierte Hauptverbindung noch nicht aufbauen können.
- Geräte, die sich aufgrund der Unerreichbarkeit der VRRP-Gegenstelle über die Backup-Verbindung vollständig aus dem VRRP-Verbund abgemeldet haben, fallen in den normalen Backup-Zustand zurück.

Der Verbindungsaufbau

Damit Verbindungsaufbauten koordiniert ablaufen und nicht alle Standby-Router ständig versuchen, Verbindungen aufzubauen, werden Verbindungen von einem Router nur dann aufgebaut, wenn dieser Router:

- Master ist **oder**
- er sich im Backup-Fall befindet und seine Hauptverbindung mit Keep-Alive konfiguriert ist **oder**
- er sich völlig abgemeldet hat und der Timer für den erneuten Verbindungs-Versuch (Reconnect-Delay) abläuft

Diese einfache Regel ermöglicht es, auch in Standby-Routern die Hauptverbindung als Keep-Alive-Verbindung zu konfigurieren. Ebenso erlaubt ist es, auch im Haupt-Router nur Verbindungen mit Haltezeit zu verwenden.

Verbindungen werden immer abgebaut, wenn alle mit der Gegenstelle verbundenen virtuellen Router in den Standby-Zustand gewechselt sind. Dies geschieht entweder dadurch, dass ein anderer Router eine höhere Priorität propagiert oder beim Verlust der LAN-Verbindung.

14.2.3 Anwendungsszenarien

VRRP wird üblicherweise in zwei verschiedenen Anwendungenfällen eingesetzt:

- Im einfachen Backup-Fall mit zwei Routern stellt ein Gerät im normalern Betrieb die Verbindung ins Internet her. Das zweite Gerät wird nur als „Standby-Gerät" im Wartezustand betrieben und übernimmt die Aufgabe des Haupt-Routers, wenn dieser ausfällt.
- Im zweiten Fall arbeiten zwei oder mehrere Geräte parallel als Router im gleichen Netzwerk und verteilen im Rahmen eines statischen Load-Balancings die anfallenden Datenverbindungen. Fällt eines der Geräte aus, kann einer der anderen Router im Verbund die Aufgaben des ausgefallenen Gerätes mit übernehmen.

Backup-Lösung mit VRRP

Die wohl wichtigste Anwendung von VRRP ist die Bereitstellung von Backup-Verbindungen, wobei ein oder mehrere Router als Backup für den Haupt-Router dienen. Diese Router können unterschiedliche physikalische Medien für die Internet-Verbindung nutzen, wie z.B. DSL im Haupt-Router und UMTS oder ISDN in den Backup-Routern. Eine übliche Backup-Kette sieht dann wie folgt aus:

- Bei Ausfall der DSL-Verbindung (1) übernimmt der UMTS-Router (2) die Aufgabe.
- Bei Ausfall der UMTS-Verbindung (2) übernimmt der ISDN-Router (3) die Aufgabe.

Da fast alle LANCOM-Geräte mit DSL-Interface gleichzeitig auch ein ISDN-Interface haben, kann der Haupt-Router auch das ISDN-Backup am Ende der Backup-Kette übernehmen – solange kein vollständiger Ausfall des der Hardware vorliegt.

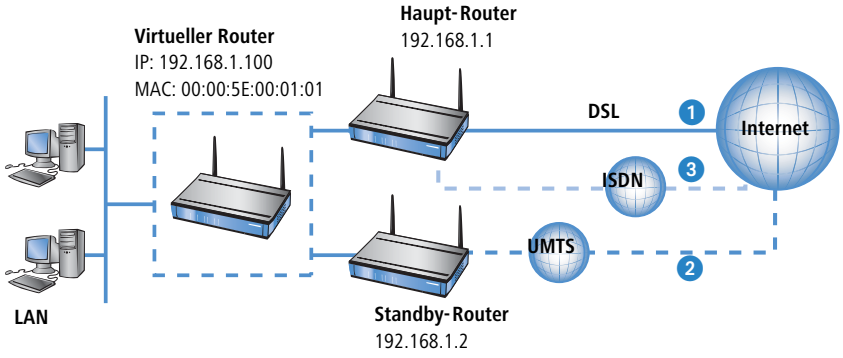

Load-Balancing

Beim Load-Balancing existieren mehrere Router, welche die gleichen Ziele erreichen können. Diese Router werden den Rechnern im LAN über die in jedem Router aktiven DHCP-Server gleichmäßig verteilt als Default-Gateway bekannt gegeben (siehe auch 'Adresszuweisung über DHCP mit mehreren DHCP-Servern im LAN' → Seite 539). Fällt einer der Router aus, so kann der andere seine Aufgabe übernehmen, wenn beide Router VRRP beherrschen. Dazu werden auf jedem Router genau so viele virtuelle Router definiert, wie es auch reale Router gibt. Den Rechnern im LAN wird als Gateway jeweils einer der virtuellen Router zugeordnet. Über die Prioritäten der virtuellen Router wird nun festgelegt, in welcher Reihenfolge die anderen Router beim Ausfall eines Masters die Rolle übernehmen. Auch hier kann über Haupt- und Backup-Priorität eine Backup-Kette aufgebaut werden.

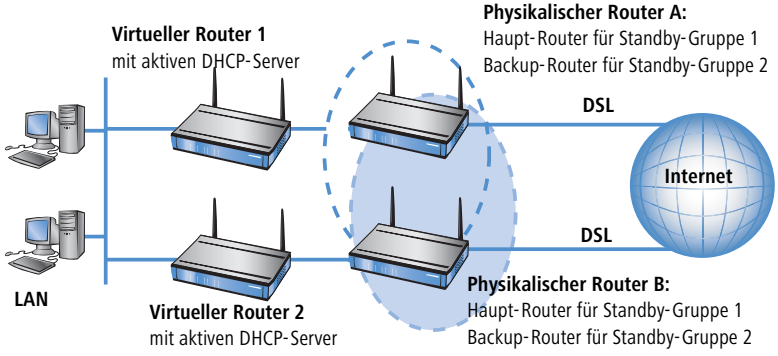

Anwendungsbeispiel: Absicherung eines Internetzugangs mit zwei DSL/ISDN-Kombi-Routern

Das LAN wird über zwei sich gegenseitig absichernde, im Load-Balancing betriebene Default-Gateways an zwei DSL-Leitungen betrieben. Im Schnitt buchen sich 50% der LAN-Stationen auf Router 1 ein und 50% auf Router 2. Bei Ausfall eines Routers oder der Nichtverfügbarkeit einer Leitung übernimmt jeweils der andere Router die Aufgaben komplett.

Im Normalbetrieb ist also jeder Router für den Internetzugang von durchschnittlich 50% der Teilnehmer im LAN zuständig (Prio 250 für den DSL-Zugang). Fällt ein Router oder eine DSL-Leitung aus, so wird die entsprechende Last auf den anderen Router verteilt (Prio 100 für den DSL-Zugang des Backup-Routers). Fallen beide DSL-Leitungen aus, so wird der Traffic über die ISDN-Leitungen geführt (jeweils Backup-Prio 50, ISDN-Leitungen nicht im Bild eingezeichnet).

Hinweise für die Konfiguration der virtuellen Router:

Router A			Router B	
	DHCP= Ein (10.1.1.x)			DHCP= Ein (10.1.1.x)
Router-ID = 1	Router IP = 10.1.1.1		Router-ID=1	Router IP=10.1.1.1
	Prio = 250			Prio = 100
	Backup-Prio=50			Backup-Prio=50
	Gegenstelle = DSL-INTERNET			Gegenstelle = DSL-INTERNET
	Kommentar: Haupt-Router f. Gruppe1			Kommentar: Backup-Router f. Gruppe1
Router-ID = 2	Router IP = 10.1.1.2		Router-ID=2	Router IP=10.1.1.2
	Prio = 100			Prio = 250
	Backup-Prio=50			Backup-Prio=50
	Gegenstelle = DSL-INTERNET			Gegenstelle = DSL-INTERNET
	Kommentar: Backup-Router f. Gruppe 2			Kommentar: Haupt-Router f. Gruppe 2

14.2.4 Zusammenspiel mit internen Diensten

Da bei Verwendung von VRRP virtuelle Router mit virtuellen IP- und MAC-Adressen verwendet werden, hat dies auch Einfluss auf interne Dienste der LANCOM-Geräte. Diese müssen sich unterschiedlich verhalten, je nachdem ob ein virtueller Router oder ein physikalischer Router angesprochen wird. Je nach verwendetem Dienst oder Protokoll müssen die Antworten auf Adressanfragen verändert oder ganz abgelehnt werden.

ARP

Das wichtigste Protokoll im Umgang mit virtuellen Routern ist ARP (Address Resolution Protocol), das eine Zuordnung von logischen Adressen wie IP-Adressen zu Hardware-Adressen wie den MAC-Adressen ermöglicht. Durch die Verwendung von virtuellen und physikalischen IP- und MAC-Adressen kommt dem Verhalten der Router auf ARP-Abfragen eine große Bedeutung zu:

- Ein ARP-Request auf die Adresse des virtuellen Routers darf nur beantwortet werden, wenn das LANCOM selbst der Master ist. Diese Anfrage muss mit der zugehörigen virtuellen MAC-Adresse beantwortet werden. Alle anderen Anfragen müssen ignoriert werden.
- ARP-Requests, die als Absenderadresse, die Adresse eines virtuellen Routers haben, müssen ignoriert werden.
- Bei Verwendung von Proxy-ARP muss bei einem ARP-Request geprüft werden, ob mit der Gegenstelle, über die die angefragte Adresse erreicht werden kann, ein virtueller Router assoziiert ist. Wenn ja, dann darf der Request nur beantwortet werden, wenn das LANCOM selbst der Master ist. Dies gilt auch für virtuelle Gegenstellen (also PPTP oder VPN), wenn diese als physikalische Verbindung eine Gegenstelle verwenden, die mit einem virtuellen Router assoziiert ist.
- ARP-Requests, die das LANCOM selbst verschickt, sendet es immer mit seiner realen Absenderadresse, solange diese nicht die Adresse eines virtuellen Routers ist. In diesem Fall muss die virtuelle MAC-Adresse im ARP-Request eingetragen werden.

ICMP

Bei ICMP muss zwischen Echo-Requests und -Replies auf der einen und Fehlermeldungen auf der anderen Seite unterschieden werden. Bei den Fehlermeldungen bedarf der ICMP-Redirect einer zusätzlichen Betrachtung.

- Auf einen ICMP-Echo-Request, der an die Adresse eines virtuellen Routers gerichtet ist, darf das LANCOM nur antworten, wen es selbst der Master ist.
- ICMP-Redirects dürfen auch von virtuellen Routern versendet werden, als Absenderadresse muss aber die Adresse des virtuellen Routers eingetragen sein, an den das Paket gesendet wurde. Diese ist über die Ziel-MAC-Adresse des Paket zu ermitteln.
- Wird das LANCOM unter seiner physikalischen MAC-Adresse angesprochen wird und ist das Ziel des Pakets mit einem virtuellen Router verknüpft, dessen Adresse direkt an das empfangende Interface gebunden ist, so wird ein ICMP-Redirect zurückgeschickt und dem Absender die Adresse des virtuellen Routers übermittelt.
- Bei allen anderen Fehlermeldungen ist es letztendlich egal, ob als Absenderadresse die Adresse des virtuellen Routers oder die reale Adresse verwendet wird. Der Einfachheit halber wird immer die reale Adresse verwendet.

Mit der Implementation von VRRP im LANCOM wird die bisherigen Option 'lokales Routing' im IP-Router Menü ersetzt durch 'ICMP-Redirects senden'. Wenn diese Option aktiviert ist, werden ICMP-Redirects versendet, bei deaktivierter Option werden die Pakete immer weitergeleitet.

DHCP

- Gateway-Adresse

  Auch wenn die Rechner im LAN über ICMP-Redirects den korrekten virtuellen Router erlernen können, ist es sinnvoll, in der DHCP-Verhandlung direkt den richtigen Router als Gateway zuzuweisen. Daher wird die zuzuweisende Gateway-Adresse nun wie folgt bestimmt:

  - Wenn für das Interface im DHCP-Modul ein Gateway explizit angegeben ist, dann wird nur dieses zugewiesen.

- Existiert keine explizite Gateway-Vorgabe, wird in der Routing-Tabelle die Default-Route gesucht. Wenn die Default-Route existiert und mit einem virtuellen Router verbunden ist, der direkt an das Interface gebunden ist, über das die DHCP-Anfrage empfangen wird, wird die Adresse des virtuellen Routers als Gateway zugewiesen.
- Sollten weitere Gegenstellen mit virtuellen Routern verknüpft sein, so werden diese nicht über DHCP zugewiesen, da es nur ein Default-Gateway geben kann. Ein Host kann die zugehörenden Routen nur über ICMP-Redirects lernen.
- Ansonsten wird die zum Adresspool bzw. Interface passende Adresse (Intranet oder DMZ) zugewiesen.

Sollten mehrere virtuelle Router mit der Default-Route verbunden sein, so wird immer die Adresse des Routers mit der höchsten Priorität zugewiesen. Hierdurch wird ein Load-Balancing ('Load-Balancing' → Seite 545) automatisch über die Auswahl des DHCP-Servers durch den jeweiligen Client realisiert. Dazu wird auf allen am Load-Balancing beteiligten Routern der DHCP-Server aktiviert. Alle Router definieren entsprechend viele virtuelle Router mit jeweils unterschiedlichen Prioritäten. Wenn der Client nun aus allen antwortenden DHCP-Servern zufällig auswählt, wird ihm auch zufällig einer der virtuellen Router zugewiesen.

Beispiel mit zwei Routern

LANCOM A definiert folgende virtuellen Router:

Router-ID	virt.-Address	Prio	B-Prio	Peer
1	10.0.0.1	100	50	INTERNET
2	10.0.0.2	60	50	INTERNET

und LANCOM B entsprechend:

Router-ID	virt.-Address	Prio	B-Prio	Peer
1	10.0.0.1	60	30	INTERNET
2	10.0.0.2	100	30	INTERNET

Einem DHCP-Client wird nun, je nachdem ob er sich für LANCOM A oder LANCOM B entscheidet, als Gateway die 10.0.0.1 bzw. die 10.0.0.2 zugewiesen und somit zunächst auf beide LANCOM verteilt.

An diesem Beispiel wird auch deutlich, wie das Load-Balancing mit dem Backup verknüpft werden kann: Fällt LANCOM A in den Backup-Fall, so wird LANCOM B für alle Clients zum Master. Sollte nun noch LANCOM B ausfallen, so wird LANCOM A zum Master für alle und versucht seine Backup aufbauen. Scheitert dies, so kommt nun wieder LANCOM B zum Zuge (damit ist das Ende der Backup-Kette erreicht).

- weitere Adressen

  Wenn der DHCP-Server für bestimmte Dienste, die das LANCOM zur Verfügung stellt, wie z.B. DNS- und NBNS-Server, explizit Adressen zuweisen soll, dann werden entweder die konfigurierten Adressen oder aber die reale Adresse des jeweiligen Interfaces zugewiesen. Eine Zuweisung eines virtuellen Routers verstößt gegen den RFC,

der verbietet, dass ein virtueller Router weitere Dienste anbietet (ein Gerät darf nur dann auf eine virtuelle Adresse reagieren, wenn es auch der „Eigentümer" dieser Adresse ist, d.h. wenn diese Adresse auch die reale Adresse des Interfaces ist). Dies bedeutet gleichzeitig, dass es für DNS und NBNS eine Sonderbehandlung geben muss.

DNS-Server

Da der RFC es verbietet, dass ein virtueller Router zusätzliche Dienste anbietet, wenn der physikalische Router nicht „Besitzer" der virtuellen IP-Adresse ist, bedarf es einer Sonderbehandlung für den DNS-Server des LANCOM. Das LANCOM stellt zwei Varianten zur Verfügung.

- Die RFC-konforme Lösung arbeitet im DNS-Forwarder. Wenn als primärer oder sekundärer DNS-Server eine externe IP-Adresse eingetragen ist, dann funktioniert das Weiterleiten an den zuständigen virtuellen Router automatisch im Rahmen der ICMP-Redirect-Behandlung, da das Paket einfach an den virtuellen Router weitergeleitet wird.

  Ist jedoch keine Adresse eingetragen und keine Verbindung zur Gegenstelle aufgebaut, an die das Paket weitergeleitet werden soll, so prüft der DNS-Forwarder, ob mit der Gegenstelle ein virtueller Router verbunden ist.

  - Wenn dies der Fall ist und das LANCOM auch selbst Master für einen der virtuellen Router ist, so wird die Verbindung aufgebaut und das Paket an den auf dieser Verbindung zugewiesenen DNS-Server weitergeleitet.
  - Ist das LANCOM selbst nicht Master aller verbundenen Router, so wird das Paket an den Master des ersten verbundenen Routers weitergeleitet.

Dieses Verfahren funktioniert nur, wenn sich alle Router RFC-konform verhalten und Port-Forwarding einsetzen. Wenn es sich bei allen beteiligten Router um LANCOM-Geräte handelt, ist diese Voraussetzung erfüllt.

- Bei der zweiten Variante reagiert ein virtueller Router selbst auf DNS-Anfragen.
  - Zum Aktivieren dieses Verhaltens muss die Option 'Internal Services' aktiviert werden. Das LANCOM akzeptiert die Anfragen auf die internen Dienste (wie z.B. hier DNS) über die virtuellen Adressen so, als wenn es unter der physikalischen Adresse angesprochen würde.
  - In der Einstellung 'Aus' verhält sich das LANCOM RFC-konform und verwirft die zugehörigen Pakete.
  - Die Default-Einstellung ist 'An'.

  Ist bei Verwendung der internen Dienste ein virtueller Router mit der Default-Route verbunden, so wird dieser vom DHCP-Server des LANCOM als DNS-Server zugewiesen. Sind mehrere virtuelle Router mit der Default-Route verbunden, so wird derjenige mit der höchsten Priorität zugewiesen (wie bei den Gateway-Adressen).

Diese Variante kann nur dann einen reibungslosen Ablauf garantieren, wenn es sich bei allen beteiligten Router um LANCOM-Geräte handelt.

NBNS/NetBIOS- Proxy

Da ein NetBIOS- Proxy keine Pakete weiterleitet, ist die Frage nach den angesprochenen virtuellen oder physikalischen Adressen hier nicht von Bedeutung. Wichtig ist allerdings, dass alle Router und Backup- Router im VRRP-Verbund die gleichen von der remoten Seite gelernten Host-, Gruppen- und Serveradressen in der eigenen Datenbank speichern und beim Verbindungsaufbau propagieren können. Nur so ist gewährleistet, dass eine NBNS-Anfrage in jeden Fall beantwortet werden kann.

Da der NetBIOS- Proxy beim Verbindungsaufbau alle von der remoten Seite gelernten Host-, Gruppen- und Serveradressen propagiert, muss nur dafür gesorgt werden, dass diese Informationen auch von den Backup- Routern in ihre Datenbank aufgenommen werden. Im Normalfall wird genau dies jedoch durch die Routenprüfung verhindert.

Da die Übernahme der Adressen normalerweise durch die Routenprüfung verhindert wird, werden im VRRP- Betrieb die Adressen nur dann angenommen, wenn **alle** der folgenden Bedingungen erfüllt sind:

- Es besteht eine WAN- Route zur propagierten Adresse.
- Die zugehörige Gegenstelle ist mit einem virtuellen Router verbunden.
- Die jeweilige Adresse wird vom Master dieses virtuellen Routers propagiert.
- Der Schalter 'Internal- Services' ist aktiviert.

Nur wenn alle Bedingungen erfüllt sind wird die jeweilige Adresse in die Datenbank übernommen. Hierdurch wird sichergestellt, dass die Datenbank der einzelnen Router in sich konsistent bleiben und alle Adressen sofort bekannt sind, wenn ein Backup- Router zum Master wird.

Auch auf den NetBIOS- Proxy wirkt sich die Stellung der Schalters 'Internal- Services' aus.

- Wenn er aktiviert ist, akzeptiert der NetBIOS- Proxy NBNS- Anfragen, die an virtuelle Router gestellt werden.
- Ist zudem ein virtueller Router mit der Default- Route verbunden, so wird dieser vom DHCP- Server des LANCOM als NBNS- Server zugewiesen.
- Sind mehrere virtuelle Router mit der Default- Route verbunden so wird derjenige mit der höchsten Priorität zugewiesen (wie bei den Gateway- Adressen).

RIP

Einen besonders starken Einfluss hat die Verwendung von VRRP auf RIP, über das Informationen über die erreichbaren Routen und die zugehörigen Router propagiert werden.

- Zum einen müssen Routen zu Gegenstellen, die über einen virtuellen Router erreicht werden können, im Netz bekannt gemacht werden.
- Zum anderen müssen die Routen ignoriert werden, die von den virtuellen Routern selbst propagiert werden.
- Schließlich ist die propagierte Information noch abhängig von dem Interface, auf dem sie weitergegeben werden soll.

Für die Bekanntmachung der Routinginformationen über RIP gelten die folgenden Regeln:

- Routen werden auf allen virtuellen und physikalischen Interfaces propagiert, dabei gilt jeder virtuelle Router als eigenes virtuelles Interface.

- Werden aktuell Routen auf einem physikalischen Interface (LAN/DMZ) propagiert und eine zu propagierende Route ist mit einem virtuellen Router verbunden, dann müssen zwei Fälle unterschieden werden:
  - Wenn der virtuelle Router auf dem Interface aktiv ist, d.h. seine Adresse liegt im Adresskreis auf dem entsprechenden Interface, wird die Route nicht propagiert.
  - Wenn der virtuelle Router auf dem Interface nicht aktiv ist, dann wird die Route ganz normal propagiert, d.h. die physikalische Adresse des Interfaces wird als beste Route propagiert.
- Werden Routen auf einem virtuellen Router propagiert, dann dürfen nur die Routen propagiert werden, die mit diesem virtuellen Router verbunden sind.
- Werden Routen auf einem WAN-Interface propagiert, werden alle Routen propagiert.
- Beim Empfang eines RIP-Pakets muss die Absenderadresse des RIP-Pakets berücksichtigt werden. Die in dem Paket enthaltenen Routen müssen ignoriert werden, wenn sie von einem im LANCOM bekannten virtuellen Router propagiert werden.
- Wenn das LANCOM keine Verbindung zu einer Gegenstelle aufbauen kann, weil alle Kanäle belegt sind, dann propagiert das RIP die über diese Gegenstelle erreichbaren Routen als „unerreichbar".
  - Zusätzlich wird in diesem Fall das VRRP-Modul darüber informiert, damit es den mit dieser Gegenstelle verbundenen virtuellen Router abmeldet und ein neuer Master ermittelt werden muss.
  - Genauso wird das VRRP darüber informiert, wenn die Verbindung wieder möglich ist, um den virtuellen Router wieder mit seiner jeweiligen Haupt- oder Backup-Priorität propagieren zu können

NTP

Wenn der Schalter 'Internal-Services' aktiviert ist, dann akzeptiert das LANCOM auch (S)NTP-Anfragen, die an virtuelle Router gestellt werden, da die genaue Adresse der Zeit-Quelle für einen NTP-Client unerheblich ist.

Weitere Dienste

Alle anderen Dienste bearbeitet das LANCOM nur, wenn es unter seiner physikalischen Adresse angesprochen wurde.

14.2.5 VRRP im WAN

Die Beschreibung von VRRP bezieht sich zunächst nur auf die LAN-Seite von Datennetzen und überlässt die Regelung der WAN-Seite dynamischen Routing-Protokollen wie RIP o.ä. Um trotzdem auch mit VRRP eine WAN-seitige Ausfallsicherung zu ermöglichen, sieht das VRRP im LANCOM zwei Möglichkeiten vor.

Gleiche IP- und MAC-Adressen

Die erste Möglichkeit besteht darin, allen Routern im VRRP-Verbund auf der WAN-Seite sowohl die gleiche MAC- als auch die gleiche IP-Adresse zuzuweisen. Die Router werden dann z.B. über einen Switch mit einer gemeinsam genutzten DSL-Leitung verbunden. Um Adresskonflikte zu vermeiden, darf dabei immer nur ein Router tatsächlich auf seiner WAN-Seite auf diese Adressen reagieren, was durch die Verwendung von VRRP realisiert wird.

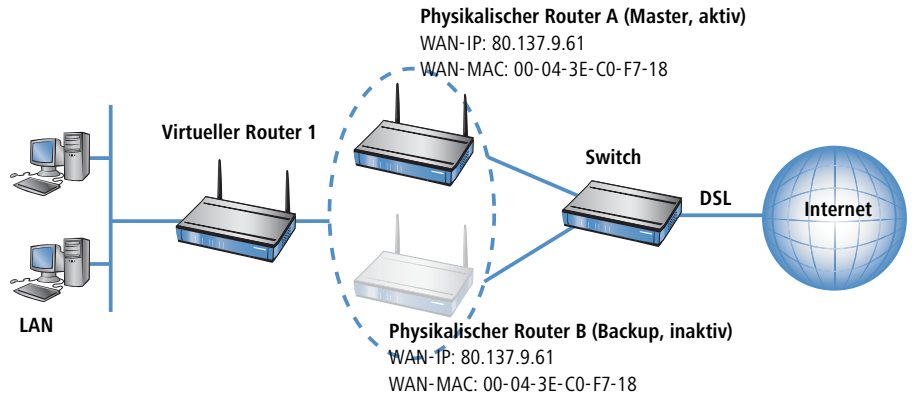

- Da das LANCOM seine WAN-Verbindung abbaut, wenn der letzte virtuelle Router in den Backup-Zustand wechselt, ist diese Bedingung garantiert erfüllt, wenn insgesamt nur ein virtueller Router definiert wurde.
- Auch im Backup-Szenario ist die notwendige Bedingung erfüllt, da hier die Hauptverbindung garantiert abgebaut wurde ehe der Backup-Router zum Master wird.

Routing-Protokolle

Im Load-Balancing-Szenario sind jedoch zwei verschiedene WAN-Strecken gleichzeitig online, weshalb hier die Verwendung gleicher MAC- und IP-Adressen von vorneherein ausscheidet. Hier muss als zweite Möglichkeit ein Routing-Protokoll wie RIP, OSPF oder BGP eingesetzt werden.

Um die Umschaltung über das recht langsame RIP zu beschleunigen, propagiert ein LANCOM vor dem Verbindungsabbau noch alle Netze als nicht mehr erreichbar ins WAN und sorgt so für eine schnelle Änderung der Routing-Prioritäten.

14.2.6 Konfiguration

Zur Konfiguration von Ausfallsicherung oder Load-Balancing über VRRP können folgende Parameter eingestellt werden:

- **Aktivierung**: Mit dem Schalter 'VRRP aktiviert' lässt sich das VRRP-Modul ein- und ausschalten (Default = aus).
- **VRRP-Liste**: In der VRRP-Liste können bis zu 16 virtuelle Router definiert werden. Diese Tabelle hat die folgenden Felder:
  - **Router-ID**: Eindeutige ID des virtuellen Routers. Es sind Werte zwischen 1 und 255 möglich. Mit der Router-ID werden mehrere physikalische Router zu einen virtuellen Router bzw. einer Standby-Gruppe zusammengefasst (‘Router-ID definiert „Standby-Gruppen“’ → Seite 540).
  - **Router-IP**: IP-Adresse des virtuellen Routers.

Alle Router auf denen der virtuelle Router eingerichtet ist, müssen diesem die gleiche IP-Adresse zuweisen.

- **Haupt- Priorität**: Die Haupt- Priorität des virtuellen Routers bezieht sich bei Routern mit mehreren Interfaces auf das Haupt- Interface, also z.B. bei Routern mit DSL- und ISDN- Unterstützung auf das DSL- Interface. Es sind Werte zwischen 0 und 255 zulässig. Dabei haben die Werte 0 und 255 eine Sonderbedeutung:

  '0' schaltet den virtuellen Router aus.

  '255' wird nur akzeptiert, wenn die Adresse des virtuellen Routers gleich der Adresse des Interfaces ist, an das der Router gebunden ist. In allen anderen Fällen wird die Priorität automatisch herabgesetzt

- **Backup- Priorität**: Die Backup- Priorität des virtuellen Routers bezieht sich auf das Interface, für das eine Backup- Verbindung konfiguriert ist, also z.B. bei Routern mit DSL- und ISDN- Unterstützung auf das ISDN- Interface. Es sind wiederum Werte zwischen 0 und 255 zulässig. Auch hier haben die Werte 0 und 255 eine Sonderbedeutung:

  0 deaktiviert den virtuellen Router im Backup- Fall. Es wird in regelmäßigen Abständen geprüft, ob die Hauptverbindung wieder aufgebaut werden kann. Das Prüf- Intervall wird im Reconnect- Delay festgelegt.

  255 wird nur akzeptiert, wenn die Adresse des virtuellen Routers gleich der Adresse des Interfaces ist, an das der Router gebunden ist. In allen anderen Fällen wird die Priorität automatisch herabgesetzt

Wenn im Backup- Fall auch die Backup- Verbindung nicht aufgebaut werden kann meldet sich der virtuelle Router vollständig ab und versucht ebenfalls in, über das Reconnect- Delay angegebenen, Intervallen entweder die Haupt- oder die Backup- Verbindung erneut aufzubauen.

- **Gegenstelle**: Name der Gegenstelle, die das Verhalten des virtuellen Routers steuert. Die Gegenstelle kann auch weiteren virtuellen Routern zugeordnet werden.

Die Angabe der Gegenstelle ist optional. Mit der Bindung der Backup- Bedingung an eine Gegenstelle wird die LANCOM- spezifische Erweiterung von VRRP genutzt, nicht nur den Ausfall eines Gerätes (VRRP- Standard), sondern zusätzlich auch die Störung eines Interfaces oder einer Gegenstelle abzusichern.

- **Kommentar**: 64 Zeichen langer Kommentar zur Beschreibung des virtuellen Routers.

- **Reconnect- Delay- Zeit**: Die Reconnect- Delay-Zeit gibt an, nach wie vielen Minuten ein abgemelder virtueller Router versucht, seine Hauptverbindung wieder aufzubauen. Bei diesem Aufbauversuch bleibt der Router abgemeldet. Erst wenn die Verbindung erfolgreich aufgebaut werden konnte, meldet er sich wieder mit seiner Haupt- oder Backup- Priorität an. Der Defaultwert beträgt 30 Minuten.
- **Advert.- Intervall**: Das Advertising- Intervall gibt an nach wie vielen Sekunden ein virtueller Router neu propagiert wird. Der Defaultwert beträgt 1 Sekunde.

Mit einer Propagationszeit von 1 Sekunde erzielen die Router im VRRP- Verbund einen sehr schnellen Wechsel beim Ausfall eines Gerätes oder eines Interfaces. Eine Unterbrechung in dieser Größenordnung wird von den meisten Anwendungen unbemerkt bleiben, da normalerweise auch die TCP- Verbindung nicht unterbrochen wird. Andere Routingprotokolle benötigen bis zu 5 Minuten oder länger, um den Wechsel auf einen Backup- Router durchzuführen.

- **Internal-Services**: Der Schalter Internal-Services steuert, wie sich das Gerät verhalten soll, wenn es unter der Adresse eines virtuellen Routers angesprochen wird.
  - In der Stellung 'An' reagiert das LANCOM bei bestimmten Diensten genau so, als wäre es unter seiner realen Adresse angesprochen worden. Dies geschieht natürlich nur, wenn das Gerät auch selbst der Master des virtuellen Routers ist. Gleichzeitig Ändert sich das Verhalten des DHCP-Servers ('Zusammenspiel mit internen Diensten' → Seite 546).
  - Die Einstellung 'Aus' bewirkt RFC-konformes Verhalten, d.h. entsprechende Pakete werden stillschweigend verworfen.
  - Die Default-Einstellung ist 'An'.

Konfiguration mit LANconfig

Die Einstellungen für das VRRP finden Sie in LANconfig im Konfigurationsbereich 'IP-Router' auf der Registerkarte 'VRRP'.

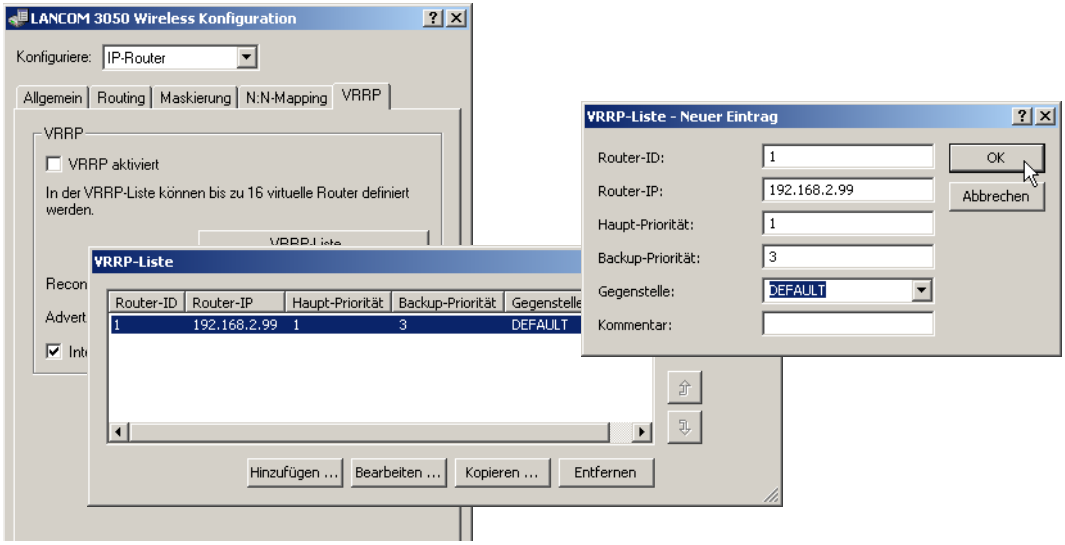

Konfiguration mit WEBconfig, Telnet oder SSH

Unter WEBconfig, Telnet oder SSH-Client finden Sie die Einstellungen für das VRRP auf folgenden Pfaden:

Konfigurationstool	Menü/Tabelle
WEBconfig	Experten-Konfiguration ▶ Setup ▶ IP-Router ▶ VRRP
Terminal/Telnet	`Setup/IP-Router/VRRP`

14.2.7 Statusinformationen

Statusabfrage über LANmonitor

Der aktuelle Status der Geräte im VRRP-Verbund wird im LANmonitor angezeigt, sofern das VRRP-Modul aktiviert ist:

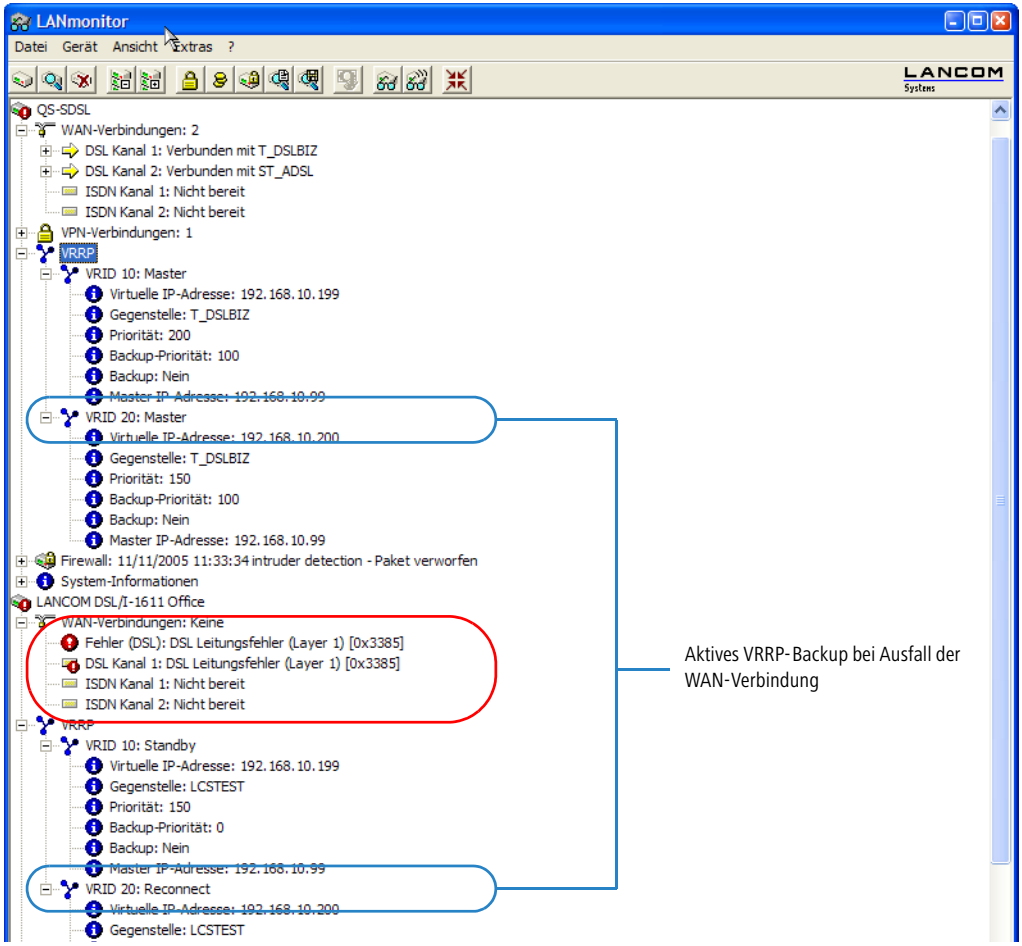

Im Geräteaktivitätslog können die VRRP-Ereignisse im zeitlichen Verlauf betrachtet werden.

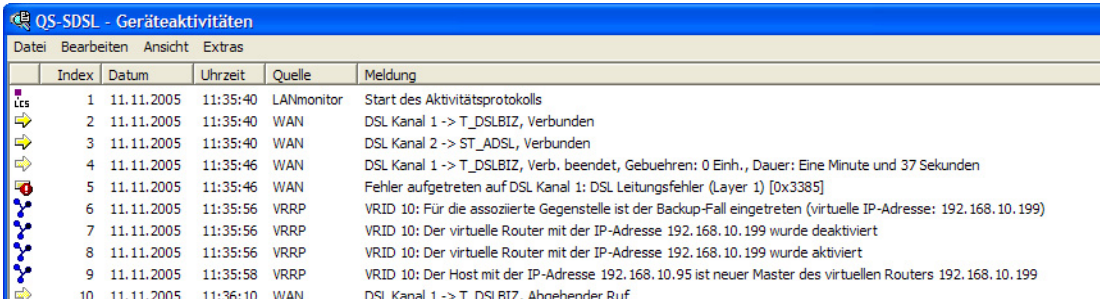

	Index	Datum	Uhrzeit	Quelle	Meldung
LCS	1	11.11.2005	11:35:40	LANmonitor	Start des Aktivitätsprotokolls
	2	11.11.2005	11:35:40	WAN	DSL Kanal 1 -> T_DSLBIZ, Verbunden
	3	11.11.2005	11:35:40	WAN	DSL Kanal 2 -> ST_ADSL, Verbunden
	4	11.11.2005	11:35:46	WAN	DSL Kanal 1 -> T_DSLBIZ, Verb. beendet, Gebuehren: 0 Einh., Dauer: Eine Minute und 37 Sekunden
	5	11.11.2005	11:35:46	WAN	Fehler aufgetreten auf DSL Kanal 1: DSL Leitungsfehler (Layer 1) [0x3385]
	6	11.11.2005	11:35:56	VRRP	VRID 10: Für die assoziierte Gegenstelle ist der Backup-Fall eingetreten (virtuelle IP-Adresse: 192.168.10.199)
	7	11.11.2005	11:35:56	VRRP	VRID 10: Der virtuelle Router mit der IP-Adresse 192.168.10.199 wurde deaktiviert
	8	11.11.2005	11:35:56	VRRP	VRID 10: Der virtuelle Router mit der IP-Adresse 192.168.10.199 wurde aktiviert
	9	11.11.2005	11:35:58	VRRP	VRID 10: Der Host mit der IP-Adresse 192.168.10.95 ist neuer Master des virtuellen Routers 192.168.10.199
	10	11.11.2005	11:36:10	WAN	DSL Kanal 1 -> T_DSLBIZ, Abgehender Ruf

Statusabfrage über WEBconfig, Telnet oder SSH

Die Statusinformationen zu VRRP befinden sich im Status-Menü des IP-Routers und bieten folgende Einträge an:

- Die Werte Rx und Tx zählen die empfangenen bzw. gesendeten VRRP-Pakete.
- Error zählt alle schweren Protokoll-Fehler, die mitgeloggt werden.
- Drop zählt alle VRRP-Pakete, die verworfen wurden, z.B. weil ein schwerwiegender Fehler auftrat.

In der Tabelle Virtual-Router sind alle aktiven virtuellen Router mit ihrem jeweiligen Zustand aufgelistet. Diese Tabelle hat die folgenden Felder:

- **Router-ID**: Eindeutige ID des virtuellen Routers.
- **virt.-Address**: IP-Adresse des virtuellen Routers.
- **Prio**: Haupt-Priorität des virtuellen Routers.
- **B-Prio**: Backup-Priorität des virtuellen Routers.
- **Peer**: Name der Gegenstelle, die das Verhalten des virtuellen Routers steuert.
- **State**: Zustand des virtuellen Routers. Es sind folgende Zustände Möglich:
  - Init: Der Router wird gerade angelegt.
  - Listen: Der Router lernt gerade zum ersten, wer der Master ist.
  - Standby: Der Router ist Standby-Router.
  - Master: Der Router ist der Master.
  - Down: Der Router ist deaktiviert.
  - Reconnect: Der Reconnect-Timer läuft und der Router propagiert sich gerade nicht
- **Backup**: Zeigt an, ob die Gegenstelle (Peer) im Backup-Fall befindet oder nicht. Wenn sich die Gegenstelle im Backup-Fall befindet, propagiert das Gerät seine Backup-Priorität, ansonsten seine Haupt-Priorität.
- **Master**: Zeigt an, welcher physikalische Router gerade der Master ist.

In der Tabelle MAC-List befinden sich die MAC-Adressen der virtuellen Router, die gerade Master sind. Diese Tabelle hat die folgenden Felder:

- **virt.-Address**: IP-Adresse des virtuellen Routers.
- **MAC-Address**: MAC-Adresse des virtuellen Routers.
- **Router-ID**: eindeutige ID des virtuellen Routers.

15 Bürokommunikation mit LANCAPI

Die Ausführungen dieses Abschnittes beziehen sich nur auf Geräte mit ISDN-Schnittstelle.

Die LANCAPI von LANCOM Systems ist eine spezielle Form der weit verbreiteten ISDN CAPI-Schnittstelle. CAPI steht für Common ISDN Application Programming Interface und stellt die Verbindung von ISDN-Adaptern zu Kommunikationsprogrammen her. Diese Programme wiederum stellen den Rechnern Funktionen der Bürokommunikation, wie z.B. ein Fax oder einen Anrufbeantworter, bereit.

15.1 Welche Vorteile bietet die LANCAPI ?

Der Einsatz der LANCAPI bringt vor allem wirtschaftliche Vorteile. Alle Windows-Arbeitsplätze, die im LAN integriert sind, erhalten über die LANCAPI uneingeschränkten Zugriff auf ISDN-Bürokommunikations-Funktionen wie Fax, Anrufbeantworter, Onlinebanking und Eurofiletransfer. Ohne zusätzliche Hardware an jedem einzelnen Arbeitsplatz werden alle ISDN-Funktionen über das Netzwerk bereitgestellt. Dadurch entfallen kostspielige Ausstattungen der Arbeitsplätze mit ISDN-Adaptern oder Modems. Lediglich die Software für die Bürokommunikation wird auf den einzelnen Arbeitsplätzen installiert.

Beim Versenden von Faxen wird z.B. am Arbeitsplatz ein Faxgerät simuliert. Mit der LANCAPI leitet der PC das Fax über das Netzwerk an einen Router weiter, welcher die Verbindung zum Empfänger herstellt.

Alle Anwendungen, die Sie über die LANCAPI betreiben, verwenden direkte ISDN-Verbindungen und laufen nicht über die Router-Funktion des Geräts. Daher werden Firewall- und Gebührenüberwachungsfunktionen in diesem Zusammenhang nicht berücksichtigt. Die LANCAPI ist ebenso unabhängig von allen Routing oder VPN-Funktionen (‘System-Design’ → Seite 22).

15.2 Das Client-Server-Prinzip

Die LANCAPI besteht aus zwei Komponenten, einem Server (im LANCOM) und einem Client (auf den PCs). Der LANCAPI-Client wird nur auf den Rechnern im lokalen Netz installiert, die die Funktionen der LANCAPI nutzen möchten.

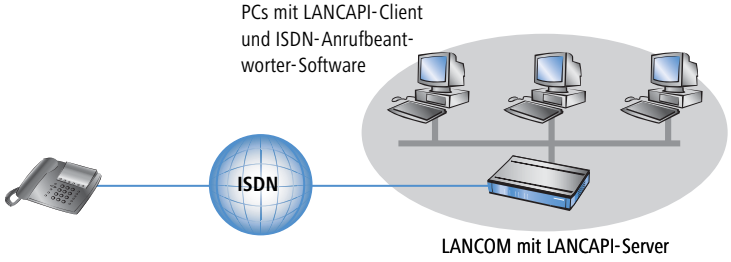

15.2.1 Konfiguration des LANCAPI-Servers

Bei der Konfiguration des LANCAPI-Servers im LANCOM werden im Prinzip zwei Fragen behandelt:

- Auf welche Rufnummer aus dem ISDN-Netz soll die LANCAPI reagieren?
- Welche der Rechner im lokalen Netz sollen über die LANCAPI Zugang zum Telefonnetz erhalten?

Die Konfiguration am Router erfolgt über die Konfigurationstabellen von LANconfig oder WEBconfig. In den folgenden beiden Abschnitten finden Sie Schritt-für-Schritt-Anleitung für jedes dieser Konfigurationsprogramme.

Anleitung für LANconfig

① Öffnen Sie die Konfiguration des Routers durch einen Doppelklick auf den Gerätenamen in der Liste und geben Sie auf Nachfrage Ihr Kennwort ein.

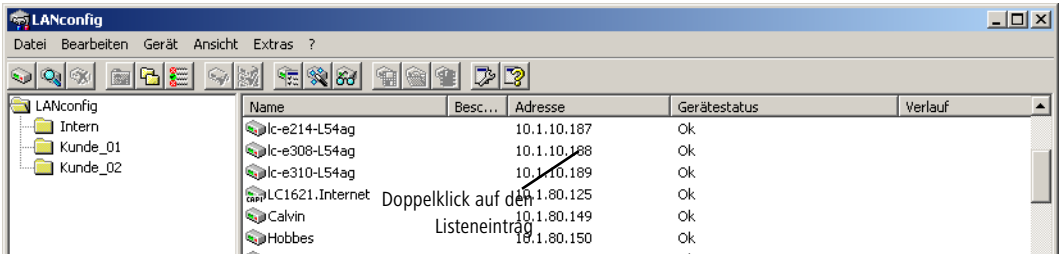

② Wählen Sie im Konfigurationsbereich 'LANCAPI' auf der Registerkarte 'Allgemein' bei den **LANCAPI-Interfaces** die ISDN-Schnittstelle aus.

③ Aktivieren Sie den LANCAPI-Server für abgehende und ankommende Rufe, oder lassen Sie nur abgehende Anrufe zu.

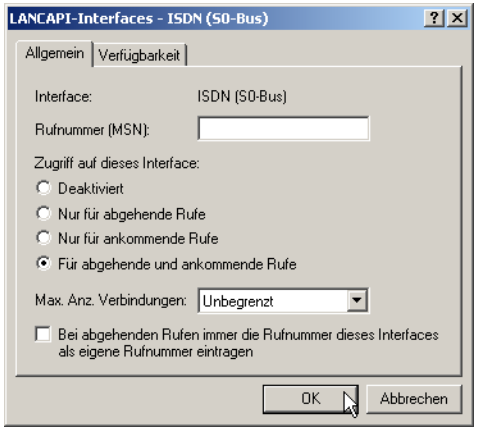

Wenn der LANCAPI-Server auch ankommende Rufe entgegen nehmen soll, so geben Sie im Feld 'Rufnummern (MSN/EAZ)' alle eigenen ISDN-Rufnummern an, auf denen die LANCAPI Anrufe entgegennehmen soll. Mehrere Rufnummern werden voneinander durch Semikola getrennt. Wenn Sie hier keine Rufnummer eingeben, nimmt die LANCAPI Anrufe an allen eigenen ISDN-Rufnummern entgegen.

Anleitung für WEBconfig

① Wählen Sie im Hauptmenü die **Experten-Konfiguration**.

② Wählen Sie in den folgenden Menüs **Setup** ▶ **LANCAPI** ▶ **Interface-Tabelle**.

③ Wählen Sie in der **Interface-Tabelle** den (einzigen) Eintrag **S0-1**.

④ Aktivieren Sie den LANCAPI-Server für abgehende und ankommende Rufe ('Ein'), oder lassen Sie nur abgehende Anrufe zu ('Abgehend').

Wenn der LANCAPI-Server auch ankommende Rufe entgegen nehmen soll, so geben Sie im Feld 'EAZ/MSNs' alle eigenen ISDN-Rufnummern an, auf denen die LANCAPI Anrufe entgegennehmen soll. Mehrere Rufnummern werden voneinander durch Semikola getrennt. Wenn Sie hier keine Rufnummer eingeben, nimmt die LANCAPI Anrufe an allen eigenen ISDN-Rufnummern entgegen. Bestätigen Sie Ihre Angaben mit **Setzen**.

15.2.2 Installation des LANCAPI-Clients

Für die Installation des LANCAPI-Clients auf einem System unter Windows XP oder Windows 2000 benötigen Sie Administrator-Rechte.

① Legen Sie an einem Client-PC die LANCOM-CD in Ihr CD-ROM-Laufwerk ein. Wenn das Setup-Programm beim Einlegen der CD nicht automatisch startet, klicken Sie im Explorer von Windows einfach auf die 'autorun.exe' im Hauptverzeichnis der LANCOM-CD.

② Wählen Sie den Eintrag **LANCOM Systems Software installieren**.

③ Markieren Sie die Option **LANCAPI**. Klicken Sie auf **Weiter**, und folgen Sie den Hinweisen der Installationsroutine. Zum Abschluss wird (sofern erforderlich) ein Neustart des Rechners durchgeführt.

Der LANCAPI-Client startet von nun an automatisch. Seinen Status zeigt das zusätzliche Icon in der Windows-Taskleiste (neben der Uhr) an.

15.2.3 Konfiguration des LANCAPI-Clients

Bei der Einstellung der PC-Clients für die LANCAPI legen Sie fest, welche LANCAPI-Server verwendet werden sollen und wie diese überprüft werden. Wenn Sie nur einen LANCOM in Ihrem LAN als LANCAPI-Server betreiben, können Sie im Prinzip alle Parameter in den Voreinstellungen belassen.

① Starten Sie den LANCAPI-Client aus der Programmgruppe 'LANCOM Systems'. Auf der Registerkarte 'Allgemein' finden Sie Informationen zum Treiber zum bereitgestellten Dienst.

② Wechseln Sie im LANCAPI-Client auf das Register **Netzwerk**. Hier können Sie zunächst wählen, ob der PC seinen LANCAPI-Server selbst suchen soll oder ob ein bestimmter Server (und damit eine bestimmte ISDN-Leitung) verwendet werden soll.

- Im ersten Fall legen Sie fest, in welchem zeitlichen Intervall der Client nach einem Server sucht. Dabei sucht er so lange, bis er die im nächsten Feld eingestellte Anzahl an Servern gefunden hat. Hat er die geforderte Zahl an Servern gefunden, hört er mit der Suche auf.
- Wenn der Client nicht automatisch nach Servern suchen soll, geben Sie in der Liste die IP-Adressen der Server an, die der Client verwenden soll. Diese Festlegung ist z.B. dann sinnvoll, wenn Sie mehrere LANCOM in Ihrem LAN als LANCAPI-Server betreiben und eine Gruppe von PCs einen bestimmten Server verwenden sollen.

□ Für beide Optionen können Sie auch einstellen, in welchem Intervall der Client prüft, ob die gefundenen oder per Liste definierten Server noch aktiv sind.

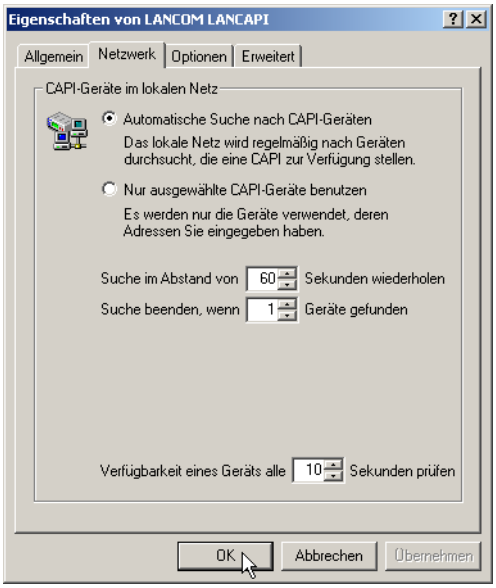

15.3 So setzen Sie die LANCAPI ein

Zur Verwendung der LANCAPI gibt es zwei Möglichkeiten:

- Sie setzen eine Software ein, die direkt auf einer CAPI-Schnittstelle (in diesem Fall der LANCAPI) aufsetzt. Eine solche Software sucht bei der Installation nach der CAPI und verwendet diese anschließend automatisch.
- Andere Programme, wie LapLink, können Verbindungen über verschiedene Wege aufbauen, z.B. über das DFÜ-Netzwerk von Windows. Beim Anlegen einer neuen DFÜ-Verbindung können Sie auswählen, welches der installierten Kommunikationsgeräte Sie verwenden möchten. Wählen Sie für die LANCAPI den Eintrag 'ISDN WAN Line 1'.

15.4 Das LANCOM CAPI Faxmodem

Mit dem LANCOM CAPI Faxmodem steht Ihnen unter Windows ein Faxtreiber (Fax Class 1) zur Verfügung, der als Schnittstelle zwischen dem LANCAPI-Client und der Faxanwendung auf dem PC den Betrieb von Standard-Faxprogrammen über ein LANCOM ermöglicht.

Das LANCOM CAPI Faxmodem emuliert die Modem-Funktion sowie die Fax-Protokolle in der Software auf dem PC. Hierzu wird eine ausreichende Rechnerleistung (ab ca. 500 MHz Pentium) benötigt.

Installation

Das LANCOM CAPI Faxmodem wird über das CD-Setup installiert. Installieren Sie das LANCOM CAPI Faxmodem immer zusammen mit der aktuellen LANCAPI. Nach dem Neustart steht Ihnen im System das LANCOM CAPI Faxmodem zur Verfügung, z. B. unter Windows 98 unter **Start** ▶ **Einstellungen** ▶ **Systemsteuerung** ▶ **Modems**.

Faxen über CAPI Faxmodem

Das CAPI Faxmodem wird von den gängigen Faxprogrammen bei der Installation automatisch erkannt und als 'Class 1'-Faxmodem identifiziert. Damit sind Faxübertragungen mit bis zu 14.400 bit/s möglich. Falls Ihr Faxprogramm eine Unterscheidung erlaubt (z.B. WinFax bzw. Talkworks Pro), wählen Sie bei der Einrichtung des Modems die Option 'CLASS 1 (Software Flow Control)' aus

Faxen unter Windows 2000 und XP

Windows XP oder Windows 2000 bieten im Zusammenspiel mit dem CAPI Faxmodem volle Faxfunktionalität. Ein zusätzliches Faxprogramm ist nicht erforderlich.

Dazu starten Sie in der Systemsteuerung unter “Software” “Windows Komponenten hinzufügen / entfernen” und wählen die “Faxdienste” aus.

Nach der Installation befindet sich das Fax unter “Drucker und Faxgeräte”, und kann von jedem Windows-Programm anstelle eines Drucker ausgewählt werden.

Das CAPI Faxmodem ist nur dann für die Übertragung von Faxnachrichten bereit, wenn die LANCAPI aktiv ist.

15.5 LANCOM Faxmodem-Option

Neben dem CAPI Faxmodem steht für einige LANCOM-Modelle (LANCOM 800, 4000, 4100) darüber hinaus die Faxmodem-Option zur Verfügung. Bei dieser Lösung sind die Fax- und Modem-Dienste im LANCOM selbst realisiert, die PCs werden von den Belastungen der Modem-Emulation befreit.

15.6 Unterstützte B-Kanal-Protokolle

Folgende CAPI-Protokolle werden unterstützt:

Wert		Bemerkung
B1-Protokoll		
	0	64 KBit/s mit HDLC Framing
	1	64 KBit/s transparent mit Byte-Framing des Netzwerks
	2	V.110 asynchron mit Start-Stop-Byte-Framing

Wert		Bemerkung
	4*	T.30-Modem für Fax Gruppe 3
	7*	Modem mit vollständiger Verhandlung (B2 muss 7 sein)
B2-Protokoll		
	0	ISO 7776 (X.75 SLP)
	1	Transparent
	4*	T.30 für Fax Gruppe 3
	7*	Modem mit vollständiger Verhandlung (z.B. V.42 bis, MNP 5)
	9	V.120 asynchron
B3-Protokoll		
	0	Transparent
	1	T.90NL, kompatibel zu T.70NL in Übereinstimmung mit T.90, Anhang II
	2	ISO 8208 (X.25 DTE-DTE)
	4*	T.30 für Fax Gruppe 3
	5*	T.30 für Fax Gruppe 3 erweitert
	7*	Modem

* = Gilt nur für LANCOM Faxmodem-Option

16 Weitere Dienste

Ein LANCOM bietet eine Reihe von Dienstleistungen für die PCs im LAN an. Es handelt sich dabei um zentrale Funktionen, die von den Arbeitsplatzrechnern genutzt werden können. Im Einzelnen handelt es sich um:

- Automatische Adressverwaltung mit DHCP
- Namenverwaltung von Rechnern und Netzwerken mit DNS
- Protokollierung von Netzverkehr mit SYSLOG
- Gebührenerfassung
- Bürokommunikations-Funktionen mit LANCAPI
- Zeit-Server

16.1 Automatische IP-Adressverwaltung mit DHCP

Für einen reibungslosen Betrieb in einem TCP/IP-Netzwerk benötigen alle Geräte in einem lokalen Netzwerk eindeutige IP-Adressen.

Zusätzlich brauchen sie noch die Adressen von DNS- und NBNS-Servern sowie eines Standard-Gateways, über das Datenpakete von lokal nicht erreichbaren Adressen geroutet werden sollen.

Bei einem kleinen Netzwerk ist es durchaus noch denkbar, allen Rechnern im Netz „von Hand“ diese Adressen einzutragen. Bei einem großen Netz mit vielen Arbeitsplatzrechnern wird das jedoch leicht zu einer unüberschaubaren Aufgabe.

In solchen Fällen bietet sich die Verwendung des DHCP (Dynamic Host Configuration Protocol) an. Über dieses Protokoll kann ein DHCP-Server in einem TCP/IP-basierten LAN den einzelnen Stationen die benötigten Adressen dynamisch zuweisen.

Die LANCOM-Geräte verfügen über einen eingebauten DHCP-Server, der die Zuweisung der IP-Adressen im LAN übernehmen kann. Wenn im lokalen Netz schon ein anderer DHCP-Server vorhanden ist, kann das Gerät alternativ im DHCP-Client-Modus selbst die benötigten Adress-Informationen von dem anderen DHCP-Server beziehen.

16.1.1 Der DHCP-Server

LANCOM kann als DHCP-Server die IP-Adressen in seinem TCP/IP-Netz verwalten. Dabei teilt er den Arbeitsplatzrechnern die folgenden Parameter mit:

- IP-Adresse
- Netzmaske
- Broadcast-Adresse
- Standard-Gateway
- DNS-Server
- NBNS-Server
- Gültigkeitsdauer der zugewiesenen Parameter

Der DHCP-Server entnimmt die IP-Adressen entweder aus einem frei definierten Adress-Pool oder ermittelt die Adressen selbstständig aus der eigenen IP-Adresse (oder Intranet-Adresse).

Ein völlig unkonfiguriertes Gerät kann sogar im DHCP-Automodus die IP-Adressen für sich selbst und für die Rechner im Netz selbstständig festlegen.

Im einfachsten Fall müssen Sie daher nur das neue Gerät im Auslieferungszustand in einem Netz ohne andere DHCP-Server anschließen und einschalten. Der DHCP-Server regelt im Zusammenspiel mit LANconfig über einen Assistenten dann alle weiteren Adresszuweisungen im lokalen Netz selbst.

16.1.2 DHCP – 'Ein', 'Aus', 'Auto', 'Client' oder 'Weiterleiten'?

Der DHCP-Server kann die folgenden verschiedene Zustände annehmen:

- 'Ein': Der DHCP-Server ist dauerhaft eingeschaltet. Bei der Eingabe dieses Wertes wird die Konfiguration des Servers (Gültigkeit des Adress-Pools) überprüft.
  - Bei einer korrekten Konfiguration bietet das Gerät sich als DHCP-Server im Netz an.
  - Bei einer fehlerhaften Konfiguration (z.B. ungültige Pool-Grenzen) wird der DHCP-Server wieder abgeschaltet und wechselt in den Zustand 'Aus'.

Verwenden Sie diese Einstellung nur dann, wenn sichergestellt ist, das kein anderer DHCP-Server im LAN aktiv ist.

- 'Aus': Der DHCP-Server ist dauerhaft abgeschaltet.
- 'Auto': In diesem Zustand sucht das Gerät regelmäßig im lokalen Netz nach anderen DHCP-Servern. Diese Suche ist erkennbar durch ein kurzes Aufleuchten der LAN-Rx/Tx-LED.
  - Wird mindestens ein anderer DHCP-Server gefunden, schaltet das Gerät seinen eigenen DHCP-Server aus, wechselt in den DHCP-Client-Modus und bezieht eine IP-Adresse vom DHCP-Server aus dem LAN.. Damit wird u.a. verhindert, dass ein unkonfiguriertes Gerät nach dem Einschalten im Netz Adressen vergibt, die nicht im lokalen Netz liegen.
  - Werden keine anderen DHCP-Server gefunden, schaltet das Gerät seinen eigenen DHCP-Server ein. Wird zu einem spätern Zeitpunkt ein anderer DHCP-Server im LAN eingeschaltet, wechselt das Gerät automatisch wieder in den DHCP-Client-Modus.
- 'Client': Der DHCP-Server ist ausgeschaltet, das Gerät verhält sich als DHCP-Client und bezieht seine Adress-Informationen von einem anderen DHCP-Server im LAN.

Verwenden Sie diese Einstellung nur dann, wenn sichergestellt ist, das ein anderer DHCP-Server im LAN aktiv ist und die Zuweisung der IP-Adress-Informationen übernimmt.

- 'Weiterleiten': Der DHCP-Server ist eingeschaltet, das Gerät nimmt die Anfragen der DHCP-Clients im lokalen Netz entgegen. Das Gerät beantwortet diese Anfragen jedoch nicht selbst, sondern leitet sie an einen zentralen DHCP-Server in einem anderen Netzwerkabschnitt weiter.

Ob der DHCP-Server letztendlich ein- oder ausgeschaltet ist, kann den DHCP-Statistiken entnommen werden.

Die Default-Einstellung für den Zustand ist 'Auto'.

16.1.3 So werden die Adressen zugewiesen

Zuweisung von IP-Adressen

Damit der DHCP-Server den Rechnern im Netz IP-Adressen zuweisen kann, muss er zunächst einmal wissen, welche Adressen er für diese Zuweisung verwenden darf. Für die Auswahl der möglichen Adressen gibt es drei verschiedene Optionen:

- Die IP-Adresse kann aus dem eingestellten Adress-Pool genommen werden (Start-Adress-Pool bis End-Adress-Pool). Hier können beliebige im lokalen Netz gültige Adressen eingegeben werden.

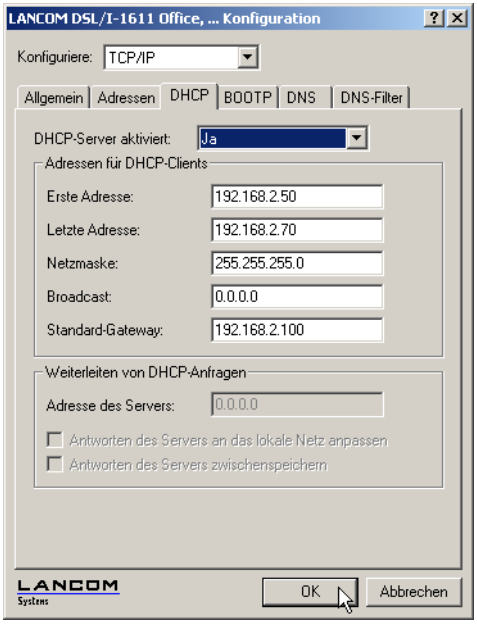

- Wird stattdessen '0.0.0.0' eingegeben, so ermittelt der DHCP-Server selbstständig die jeweiligen Adressen (Start bzw. Ende) aus den Einstellungen für die DMZ-Adresse oder Intranet-Adresse im 'TCP/IP-Modul'. Dabei wird wie folgt vorgegangen:
  - Ist nur die Intranet-Adresse oder nur die DMZ-Adresse eingegeben, so wird über die zugehörige Netzmaske der Start bzw. das Ende des Pools bestimmt.
  - Sind beide angegeben, so hat die Intranet-Adresse den Vorrang bei der Bestimmung des Pools.

Aus der verwendeten Adresse (Intranet- oder DMZ-Adresse) und der zugehörigen Netzmaske ermittelt der DHCP-Server die erste und die letzte mögliche IP-Adresse im lokalen Netz als Start- bzw. End-Adresse des Adress-Pools.

- Wenn der Router weder eine eigene Intranet- noch eine DMZ-Adresse hat, befindet sich das Gerät in einem besonderen Betriebszustand. Es verwendet dann selbst die IP-Adresse '172.23.56.254' und den Adress-Pool '172.23.56.x' für die Zuweisung der IP-Adressen im Netz.

Wenn nun ein Rechner im Netz gestartet wird, der mit seinen Netzwerk-Einstellungen über DHCP eine IP-Adresse anfordert, wird ihm ein Gerät mit aktiviertem DHCP-Server die Zuweisung einer Adresse anbieten. Als IP-Adresse wird dabei eine gültige Adresse aus dem Pool genommen. Wurde dem Rechner in der Vergangenheit schon mal eine IP-Adresse zugewiesen, so fordert er eben diese Adresse wieder an, und der DHCP-Server versucht ihm diese Adresse wieder zuzuweisen, wenn sie nicht bereits einem anderen Rechner zugewiesen wurde.

Der DHCP-Server prüft zusätzlich, ob die ausgesuchte Adresse im lokalen Netz noch frei ist. Sobald die Eindeutigkeit einer Adresse festgestellt wurde, wird dem anfragenden Rechner die gefundene Adresse zugewiesen.

Zuweisung der Netzmaske

Die Zuweisung der Netzmaske erfolgt analog zur Adresszuweisung. Wenn im DHCP-Modul eine Netzmaske eingetragen ist, wird diese bei der Zuweisung verwendet. Ansonsten wird die Netzmaske aus dem TCP/IP-Modul verwendet. Die Reihenfolge ist dabei die gleiche wie bei der Adresszuweisung.

Zuweisung der Broadcast-Adresse

In der Regel wird im lokalen Netz für Broadcast-Pakete eine Adresse verwendet, die sich aus den gültigen IP-Adressen und der Netzmaske ergibt. Nur in Sonderfällen (z.B. bei Verwendung von Sub-Netzen für einen Teil der Arbeitsplatzrechner) kann es nötig sein, eine andere Broadcast-Adresse zu verwenden. In diesem Fall wird die zu verwendende Broadcast-Adresse im DHCP-Modul eingetragen.

Die Änderung der Voreinstellung für die Broadcast-Adresse wird nur für erfahrene Netzwerk-Spezialisten empfohlen. Eine Fehlkonfiguration in diesem Bereich kann zu unerwünschten, kostenpflichtigen Verbindungsaufbauvorgängen führen!

Zuweisung des Standard-Gateways

Das LANCOM weist dem anfragenden Rechner standardmäßig seine eigene IP-Adresse als Gateway-Adresse zu.

Falls erforderlich, kann diese Zuweisung durch die Einstellungen am Arbeitsplatzrechner überschrieben werden.

Zuweisung von DNS- und NBNS-Server

Hierzu werden die zugehörigen Einträge aus dem 'TCP/IP-Modul' herangezogen.

Ist bei den entsprechenden Feldern kein Server angegeben, so gibt der Router seine eigene IP-Adresse als DNS-Adresse weiter. Diese wird bestimmt, wie unter 'Zuweisung einer IP-Adresse' beschrieben. Der Router verwendet dann DNS-Forwarding (siehe auch 'DNS-Forwarding'), um DNS- oder NBNS-Anfragen des Hosts aufzulösen.

Gültigkeitsdauer einer Zuweisung

Die dem Rechner einmal zugewiesenen Adressen haben nur eine begrenzte Gültigkeit. Nach Ablauf dieser Gültigkeitsdauer darf der Rechner sie nicht mehr verwenden. Damit der Rechner die Adressen (vor allem seine IP-Adresse) danach nicht immer wieder verliert, beantragt er rechtzeitig eine Verlängerung, die ihm in der Regel auch immer gewährt wird. Nur wenn die Gültigkeitsdauer abläuft, während der Rechner abgeschaltet ist, verliert er die Adresse.

Bei jeder Anfrage kann ein Host eine bestimmte Gültigkeitsdauer fordern. Ein DHCP-Server kann dem Host aber auch eine davon abweichende Gültigkeitsdauer zuweisen. Das DHCP-Modul bietet zwei Einstellungen, um die Gültigkeitsdauer zu beeinflussen:

- Maximale Gültigkeit in Minuten

  Hier kann die maximale Gültigkeitsdauer eingetragen werden, die der DHCP-Server einem Host zuweist.

  Fordert ein Host eine Gültigkeit an, die die maximale Dauer überschreitet, so wird ihm nur diese maximale Gültigkeit zugewiesen!

  Die Voreinstellung von 6000 Minuten entspricht ca. 4 Tagen.

- Default-Gültigkeit in Minuten

  Hier kann die Gültigkeitsdauer eingetragen werden, die zugewiesen wird, wenn der Host überhaupt keine Gültigkeitsdauer anfordert. Die Voreinstellung von 500 Minuten entspricht ca. 8 Stunden.

Vorfahrt für den DHCP-Server – Zuweisung anfordern

Standardmäßig sind fast alle Einstellungen in der Netzwerkumgebung von Windows so eingestellt, dass die benötigten Parameter über DHCP angefragt werden. Überprüfen Sie die Windows-Einstellungen mit einem Klick auf **Start** ▶ **Einstellungen** ▶ **Systemsteuerung** ▶ **Netzwerk**. Wählen Sie den Eintrag für **TCP/IP** Ihres Netzwerkadapters, und öffnen Sie die **Eigenschaften**.

Auf den verschiedenen Registerkarten können Sie nun nachsehen, ob spezielle Einträge z.B. für die IP-Adresse oder das Standard-Gateway vorhanden sind. Wenn Sie alle Werte vom DHCP-Server zuweisen lassen wollen, löschen Sie nur die entsprechenden Einträge.

Vorfahrt für den Rechner – Zuweisung überschreiben

Sollte ein Rechner andere Parameter verwenden als die ihm zugewiesenen (z.B. ein anderes Standard-Gateway), so müssen diese Parameter direkt am Arbeitsplatzrechner eingestellt werden. Der Rechner ignoriert dann die entsprechenden Parameter in der Zuweisung durch den DHCP-Server.

Unter Windows geschieht das z. B. über die Eigenschaften der Netzwerkumgebung.

Klicken Sie auf **Start** ▶ **Einstellungen** ▶ **Systemsteuerung** ▶ **Netzwerk**. Wählen Sie den Eintrag für 'TCP/IP' an Ihrem Netzwerkadapter und öffnen die **Eigenschaften**.

Auf den verschiedenen Registerkarten können Sie nun die gewünschten Werte eintragen.

IP-Adressen im LAN überprüfen

Konfigurationstool	Aufruf/Tabelle
WEBconfig	Experten-Konfiguration ▶ Setup ▶ DHCP ▶ Tabelle-DHCP
Terminal/Telnet	`Setup/DHCP/Tabelle-DHCP`

Eine Übersicht über die IP-Adressen im LAN gibt die DHCP-Tabelle. Sie zeigt die zugewiesene bzw. verwendete IP-Adresse, die MAC-Adresse, die Gültigkeitsdauer, den Namen des Rechners (falls vorhanden) sowie den Typ der Adresszuweisung.

Im Feld 'Typ' wird angegeben, wie die Adresse zugewiesen wurde. Das Feld kann die folgenden Werte annehmen:

- 'neu'
  Der Rechner hat zum ersten Mal angefragt. Der DHCP-Server überprüft die Eindeutigkeit der Adresse, die dem Rechner zugewiesen werden soll.
- 'unbek.'
  Bei der Überprüfung der Eindeutigkeit wurde festgestellt, dass die Adresse bereits an einen anderen Rechner vergeben wurde. Der DHCP-Server hat leider keine Möglichkeit, weitere Informationen über diesen Rechner zu erhalten.
- 'stat.'
  Ein Rechner hat dem DHCP-Server mitgeteilt, dass er eine feste IP-Adresse besitzt. Diese Adresse darf nicht mehr verwendet werden.
- 'dyn.'
  Der DHCP-Server hat dem Rechner eine Adresse zugewiesen.

16.2 Vendor-Class- und User-Class-Identifier im DHCP-Client

Der DHCP-Client im LANCOM kann in den versendeten DHCP-Requests zusätzliche Angaben einfügen, die eine Erkennung der Requests im Netzwerk erleichtern.

- Der Vendor-Class-Identifier (DHCP-Option 60) zeigt den Gerätetyp an, z.B. 'LANCOM L-54ag'. Die Vendor-Class-ID wird immer übertragen.
- Der User-Class-Identifier (DHCP-Option 77) gibt einen Benutzerdefinierten String an, der unter `Setup/DHCP` oder im LANconfig im Konfigurationsbereich 'TCP/IP' auf der Registerkarte 'DHCP' im Feld 'User-Class-ID' eingetragen werden kann (Default: leer). Die User-Class-ID wird nur übertragen, wenn der Benutzer einen Wert konfiguriert hat.

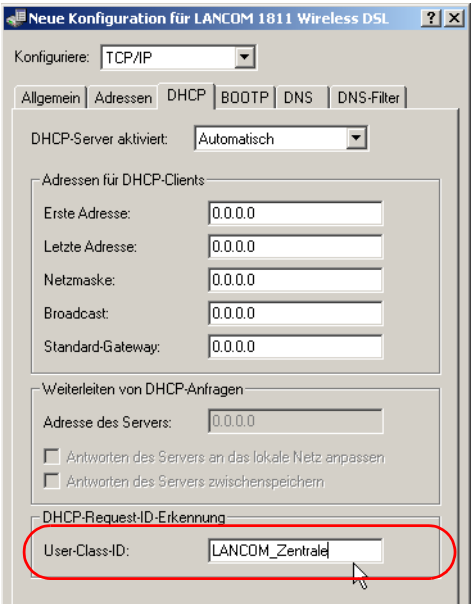

16.3 DNS

Der Domain-Name-Service (DNS) stellt in TCP/IP-Netzen die Verknüpfung zwischen Rechnernamen bzw. Netzwerknamen (Domains) und IP-Adressen her. Dieser Service ist auf jeden Fall erforderlich für die Kommunikation im Internet, um z.B. einer Anfrage nach 'www.lancom.de' die entsprechende IP-Adresse zurückliefern zu können. Aber auch innerhalb eines lokalen Netzes oder bei der LAN-Kopplung ist es sinnvoll, die IP-Adressen im LAN den Namen der Rechner eindeutig zuordnen zu können.

16.3.1 Was macht ein DNS-Server?

Die bei einem DNS-Server nachgefragten Namen bestehen aus mehreren Teilen: Ein Teil besteht aus dem eigentlichen Namen des Hosts oder Dienstes, der angesprochen werden soll, ein anderer Teil kennzeichnet die Domain. Innerhalb eines lokalen Netzes ist die Angabe der Domain optional. Diese Namen können also z.B. 'www.domain.com' oder 'ftp.domain.com' heißen.

Ohne DNS-Server im lokalen Netz wird jeder lokal unbekannte Name über die Default-Route gesucht. Durch die Verwendung eines DNS-Servers können alle Namen, die mit ihrer IP-Adresse bekannt sind, direkt bei der richtigen Gegenstelle gesucht werden. Der DNS-Server kann dabei im Prinzip ein separater Rechner im Netz sein. Folgende Gründe sprechen jedoch dafür, die Funktionen des DNS-Servers direkt im LANCOM anzusiedeln:

- Ein LANCOM kann in der Betriebsart als DHCP-Server die IP-Adressen für die Rechner im lokalen Netz selbstständig verteilen. Der DHCP-Server kennt also schon alle Rechner im eigenen Netz, die ihre IP-Adresse per DHCP

beziehen, mit Rechnername und IP-Adresse. Ein externer DNS-Server hätte bei der dynamischen Adressvergabe des DHCP-Servers möglicherweise Schwierigkeiten, die Zuordnung zwischen IP-Adresse und Namen aktuell zu halten.

- Beim Routing von Windows-Netzen über NetBIOS kennt ein LANCOM außerdem die Rechnernamen und IP-Adressen in den anderen angeschlossenen NetBIOS-Netzen. Außerdem melden sich auch die Rechner mit fest eingestellter IP-Adresse ggf. in der NetBIOS-Tabelle an und sind damit mit Namen und Adressen bekannt.
- Der DNS-Server im LANCOM kann gleichzeitig als sehr komfortabler Filtermechanismus eingesetzt werden. Anfragen nach bestimmten Domains, die nicht besucht werden dürfen, können durch die einfache Angabe des Domain-Namens für das ganze LAN, nur für Teilnetze (Subnetze) oder sogar für einzelne Rechner gesperrt werden.

Wie reagiert der DNS-Server auf eine Anfrage?

Der DNS-Server bezieht bei Anfragen nach bestimmten Namen alle Informationen in die Suche mit ein, die ihm zur Verfügung stehen:

- Zuerst prüft der DNS-Server, ob der Zugriff auf diesen Namen nicht durch die Filterliste verboten ist. Wenn das der Fall ist, wird der anfragende Rechner mit einer Fehlermeldung darüber informiert, dass er auf diesen Namen nicht zugreifen darf.
- Dann sucht er in der eigenen statischen DNS-Tabelle nach Einträgen für den entsprechenden Namen.
- Steht in der DNS-Tabelle kein Eintrag für diesen Namen, wird die dynamische DHCP-Tabelle durchsucht. Die Verwendung der DHCP-Informationen kann bei Bedarf ausgeschaltet werden.
- Findet der DNS-Server in den vorausgegangenen Tabellen keine Informationen über den Namen, werden die Listen des NetBIOS-Moduls durchsucht. Auch die Verwendung der NetBIOS-Informationen kann bei Bedarf ausgeschaltet werden.
- Schließlich prüft der DNS-Server, ob die Anfrage über ein WAN-Interface an einen anderen DNS-Server weitergeleitet werden soll (Spezielles DNS-Forwarding über die DNS-Destinationstabelle).

Sollte der gesuchte Name in allen verfügbaren Informationen nicht gefunden werden, leitet der DNS-Server die Anfrage über den generellen DNS-Forwarding-Mechanismus an einen anderen DNS-Server (z. B. beim Internet-Provider) weiter oder schickt dem anfragenden Rechner eine Fehlermeldung.

16.3.2 DNS-Forwarding

Wenn eine Anfrage nicht aus den eigenen DNS-Tabellen bedient werden kann, leitet der DNS-Server die Anfrage an andere DNS-Server weiter. Dieser Vorgang heißt DNS-Forwarding (DNS-Weiterleitung).

Dabei unterscheidet man zwischen

- speziellem DNS-Forwarding
  Anfragen nach bestimmten Namensbereichen werden an bestimmte DNS-Server weitergeleitet.
- generellem DNS-Forwarding
  Alle anderen nicht näher spezifizierten Namen werden an den „übergeordneten" DNS-Server weitergeleitet.

Spezielles DNS-Forwarding

Beim speziellen DNS-Forwarding können Namensbereiche definiert werden, für deren Auflösung festgelegte DNS-Server angesprochen werden.

Ein typischer Anwendungsfall für spezielles DNS-Forwarding ergibt sich beim Heimarbeitsplatz: Der Benutzer möchte gleichzeitig sowohl auf das firmeneigene Intranet als auch direkt auf das Internet zugreifen können. Die Anfragen ins Intranet müssen an den DNS-Server der Firma, alle anderen Anfragen an den DNS-Server des Internet-Providers geleitet werden.

Generelles DNS-Forwarding

Alle DNS-Anfragen, die nicht auf sonstige Weise aufgelöst werden können, werden an einen DNS-Server weitergeleitet. Dieser DNS-Server bestimmt sich nach folgenden Regeln:

- Der Router sucht zunächst in seinen eigenen Einstellungen, ob ein DNS-Server eingetragen ist. Wird er dort fündig, holt er die gewünschte Information von diesem Server. Bis zu zwei übergeordnete DNS-Server können angegeben werden.

LANconfig	TCP/IP ▶ Adressen ▶ Erster DNS-Server / Zweiter DNS-Server
WEBconfig	Experten-Konfiguration ▶ Setup ▶ TCP/IP ▶ DNS-Default ▶ DNS-Backup
Terminal/Telnet	`/Setup/TCP-IP/DNS-Default` `/Setup/TCP-IP/DNS-Backup`

- Gibt es keinen eingetragenen DNS-Server im Router, versucht er auf einer evtl. bestehenden PPP-Verbindung (z. B. zum Internet-Provider) einen DNS-Server zu erreichen, und holt die Zuordnung der IP-Adresse zum Namen von dort. Das gelingt natürlich nur dann, wenn während der PPP-Verhandlung die Adresse eines DNS-Servers an den Router übermittelt worden ist.
- Besteht keine Verbindung, wird die Default-Route aufgebaut und dort nach dem DNS-Server gesucht.

Durch dieses Verfahren benötigen Sie keine Kenntnisse über die Adressen eines DNS-Servers. Der Eintrag der Intranet-Adresse Ihres Routers als DNS-Server bei den Arbeitsplatzrechnern reicht aus, um die Namenszuordnung zu ermöglichen. Außerdem wird damit die Adresse des DNS-Servers automatisch aktualisiert. Sollte z. B. der Provider, der diese Adresse mitteilt, seinen DNS-Server umbenennen, oder sollten Sie zu einem anderen Provider wechseln, erhält Ihr lokales Netz stets die aktuellen Informationen.

16.3.3 So stellen Sie den DNS-Server ein

Die Einstellungen für den DNS-Server finden Sie im folgenden Menü bzw. in folgender Liste:

Konfigurationstool	Aufruf/Tabelle
LANconfig	TCP/IP ▶ DNS-Server
WEBconfig	Experten-Konfiguration ▶ Setup ▶ DNS
Terminal/Telnet	`cd /Setup/DNS`

Gehen Sie zur Einstellung des DNS-Servers wie folgt vor:

① Schalten Sie den DNS-Server ein.

WEBconfig	… ▶ Zustand
Terminal/Telnet	`set Zustand ein`

② Geben Sie die Domain ein, in der sich der DNS-Server befindet. Mit Hilfe dieser Domain erkennt der DNS-Server bei Anfrage, ob sich der gesuchte Name im eigenen LAN befindet oder nicht. Die Angabe der Domain ist optional.

WEBconfig	… ▶ Domain
Terminal/Telnet	`set Domain ihredomain.com`

③ Geben Sie an, ob die Informationen aus dem DHCP-Server und dem NetBIOS-Modul verwendet werden sollen.

WEBconfig	… ▶ DHCP-verwenden … ▶ NetBIOS-verwenden
Terminal/Telnet	`set DHCP-verwenden ja` `set NetBIOS-verwenden ja`

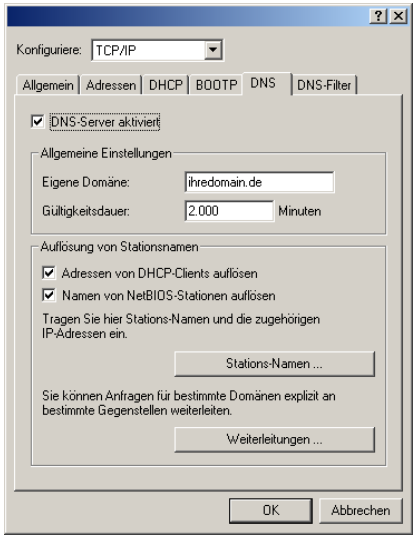

Aktivierter DNS-Server
in der TCP-IP-Konfiguration

④ Der DNS-Server dient hauptsächlich dazu, Anfragen nach Namen im Internet von den Anfragen nach Namen bei anderen Gegenstellen zu trennen. Tragen Sie daher alle Rechner in die Stations-Namen-Tabelle ein,

- deren Name und IP-Adresse Sie kennen,
- die nicht im eigenen LAN liegen,
- die nicht im Internet liegen und
- die über den Router erreichbar sind.

Mit folgenden Befehlen fügen Sie Stationen zur Stations-Namen-Tabelle hinzu:

LANconfig	TCP/IP ▶ DNS ▶ Stations-Namen ▶ Hinzufügen
WEBconfig	… ▶ DNS-Tabelle ▶ Hinzufügen
Terminal/Telnet	`cd Setup/DNS/DNS-Tabelle` `set mail.ihredomain.de 10.0.0.99`

Wenn Sie z. B. in einem externen Büro arbeiten und über den Router den Mailserver in der Zentrale (Name: mail.ihredomain.de, IP: 10.0.0.99) erreichen wollen, tragen Sie ein:

Die Angabe der Domain ist dabei optional, aber zu empfehlen.

Wenn Sie nun das Mailprogramm starten, wird es vermutlich automatisch den Server 'mail.ihredomain.de' suchen. Der DNS-Server gibt daraufhin die IP-Adresse '10.0.0.99' zurück. Das Mailprogramm sucht dann nach dieser IP-Adresse. Mit entsprechenden Einträgen in IP-Routing-Tabelle und Gegenstellenliste etc. wird dann automatisch die Verbindung zum Netz in der Zentrale hergestellt, wo der Mailserver schließlich gefunden wird.

⑤ Um ganze Namensbereiche von einem anderen DNS-Server auflösen zu lassen, fügen Sie einen Weiterleitungseintrag bestehend aus Namensbereich und Gegenstelle hinzu:

LANconfig	TCP/IP ▶ DNS ▶ Weiterleitungen ▶ Hinzufügen
WEBconfig	… ▶ DNS-Destinationstabelle ▶ Hinzufügen
Terminal/Telnet	`cd Setup/DNS/Destinationstabelle` `set *.intern FIRMA`

Bei der Angabe der Namensbereiche dürfen die Wildcards '?' für einzelne Zeichen und '*' für mehrere Zeichen verwendet werden.

Um alle Domains mit der Endung '.intern' auf einen DNS-Server im LAN der Gegenstelle 'FIRMA' umzuleiten, erstellen Sie folgenden Eintrag:

Der DNS-Server kann entweder über den Name der Gegenstelle (für automatische Konfiguration über PPP) oder die explizite IP-Adresse des zuständigen Nameservers angegeben werden

16.3.4 URL-Blocking

① Mit der Filterliste können Sie schließlich den Zugriff auf bestimmte Namen oder Domains sperren.

Um die Domain (in diesem Fall den Web-Server) 'www.gesperrt.de' für alle Rechner im LAN zu sperren, sind die folgenden Befehle und Eingaben notwendig:

LANconfig	TCP/IP ▶ DNS-Filter ▶ DNS-Filter ▶ Hinzufügen
WEBconfig	… ▶ Filter-Liste ▶ Hinzufügen
Terminal/Telnet	`cd Setup/DNS/Filter-Liste` `set 001 www.gesperrt.de 0.0.0.0 0.0.0.0`

Der Index '001' kann bei der Konfiguration über Telnet oder WEBconfig frei gewählt werden und dient nur der eindeutigen Bezeichnung des Eintrags.

Bei der Eingabe der Domäne sind auch die Wildcards '?' (steht für genau ein Zeichen) und '*' (für beliebig viele Zeichen) erlaubt.

Um nur einem bestimmten Rechner (z.B. mit IP 10.0.0.123) den Zugriff auf DE-Domains zu sperren, tragen Sie folgende Werte ein:

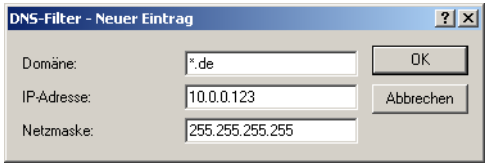

Im Konsolenmodus lautet der Befehl:

```
set 002 *.de 10.0.0.123 255.255.255.255
```

Die Hitliste in der DNS-Statistik zeigt Ihnen die 64 Namen, die am häufigsten nachgefragt werden, und bietet Ihnen damit eine gute Basis für die Einstellung der Filter-Liste.

Durch die geeignete Wahl von IP-Adressen und Netzmasken können bei der Verwendung von Subnetting in Ihrem LAN auch einzelne Abteilungen gefiltert werden. Dabei steht die IP-Adresse '0.0.0.0' jeweils für alle Rechner in einem Netz, die Netzmaske '0.0.0.0' für alle Netze.

16.3.5 Dynamic DNS

Damit auch Systeme mit dynamischen IP-Adressen über das WAN - also beispielsweise über das Internet - erreichbar sind, existieren eine Reihe von sog. Dynamic DNS-Server Anbietern (z.B. www.dynDNS.org).

Damit wird ein LANCOM immer unter einem bestimmten Namen (FQDN - 'fully qualified domain name') erreichbar (z.B. "http://MyLANCOM.dynDNS.org").

Der Vorteil liegt auf der Hand: Wenn Sie z.B. eine Fernwartung an einem Anschluss ohne ISDN durchführen wollen (z.B über WEBconfig / HTTPS), oder über den LANCOM VPN-Client auf eine Außenstelle mit dynamischer IP-Adresse zugreifen wollen, dann brauchen Sie lediglich den Dynamic DNS-Namen zu kennen.

Wie gelangt die aktuelle IP-Adresse zum Dynamic DNS Server?

Dynamic DNS Anbieter unterstützten eine Reihe von PC-Clientprogrammen, die über verschiedene Methoden die aktuell zugewiesene IP-Adresse eines LANCOM ermitteln können ①, und im Falle einer Änderung an den jeweiligen Dynamic DNS Server übertragen ②.

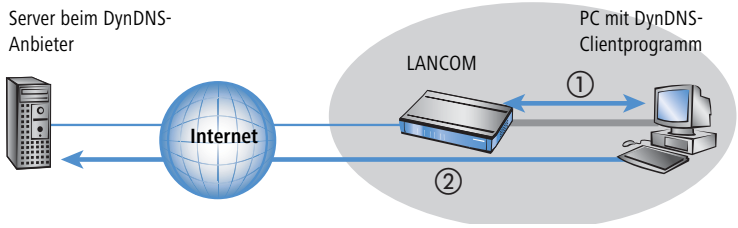

Die aktuelle WAN-seitige IP-Adresse eines LANCOM kann unter folgender Adresse ausgelesen werden:

`http://<Adresse des LANCOM>/config/1/6/8/3/`

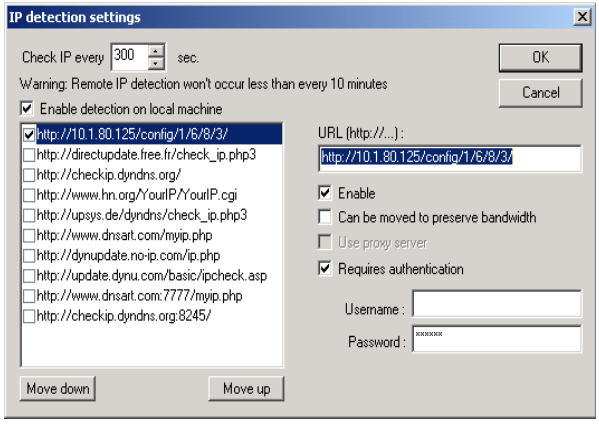

Alternativ kann das LANCOM die aktuelle WAN-IP auch direkt an den DynDNS-Anbieter übertragen:

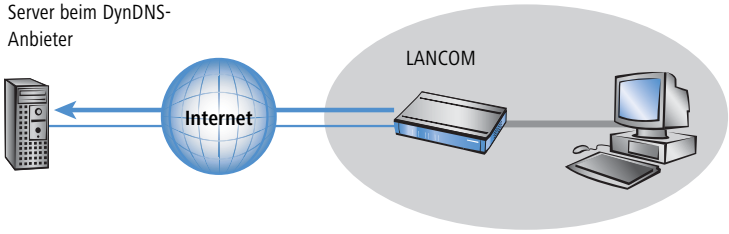

Die dazu notwendigen Einstellungen können komfortabel mit dem Setup-Assistenten von LANconfig vorgenommen werden:

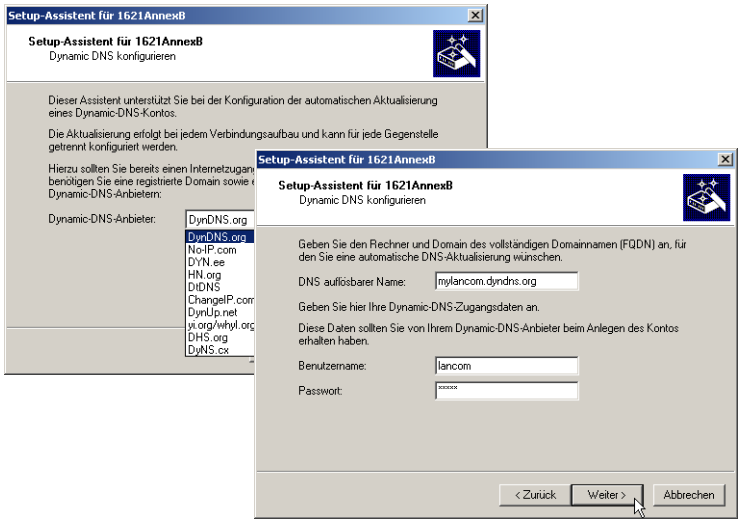

16.4 Gebührenmanagement

Die Eigenschaft des Routers, Verbindungen selbstständig zu allen gewünschten Gegenstellen aufzubauen und sie mit dem Ende der Übertragung automatisch wieder zu beenden, ermöglicht dem Benutzer sehr komfortablen Zugriff z. B. auf das Internet. Bei der Datenübertragung über kostenpflichtige Leitungen können jedoch durch Fehlkonfiguration des Routers (z. B. bei der Filterkonfiguration) oder durch übermäßigen Gebrauch des Angebots (z.B. andauerndes Surfen im Internet) recht hohe Kosten entstehen.

Um diese Kosten zu begrenzen, bietet die LCOS verschiedene Möglichkeiten:

- Die verfügbaren Online-Minuten können für eine bestimmte Periode eingeschränkt werden.
- Für ISDN-Verbindungen kann für eine bestimmte Periode ein Gebührenlimit oder ein Zeitlimit festgelegt werden.

16.4.1 Verbindungs-Begrenzung für DSL und Kabelmodem

Auch wenn sich eine DSL- oder eine Kabelmodem-Verbindung wie eine Festverbindung verhält, bei der kein Verbindungsaufbau notwendig ist (und damit auch eigentlich weder Anfang noch Ende der Verbindung erkennbar sind), werden die Kosten je nach Provider zeitabhängig berechnet.

Im weiteren Verlauf dieses Abschnitts wird nur noch von DSL-Verbindungen die Rede sein. Die Ausführungen gelten aber genauso für jede andere Verbindung, die über den Ethernet-WAN-Anschluss des LANCOM erfolgt, beispielsweise für Kabelmodem-Verbindungen.

Um die Kosten begrenzen zu können, kann die maximale Verbindungsdauer mit Hilfe der Zeit gesteuert werden. Dazu wird ein Zeit-Limit für DSL-Verbindungen in einer Periode vereinbart. Im Auslieferungszustand dürfen die DSL-Verbindungen z.B. für maximal 600 Minuten in sechs Tagen genutzt werden.

Wird die Grenze eines Budgets erreicht, werden automatisch alle offenen DSL-Verbindungen beendet. Erst nach dem Ablauf der aktuellen Periode werden die Budgets wieder freigegeben und Verbindungen ermöglicht. Der Administrator kann die Budgets natürlich auch vorzeitig wieder freigeben!

Wenn für die Verbindung, die mit dem Gebührenbudget begrenzt werden soll, in der Gegenstellenliste eine Halte zeit von '0' oder '9999' Sekunden eingestellt ist, wird die Gebührenüberwachung ausgeschaltet, die Verbindung trotz Erreichen des Limits nicht unterbrochen

Wenn Sie für einmalige Aktionen das Online-Budget verlängern wollen, z. B. um eine sehr große Datei aus dem Internet zu laden, müssen Sie nicht unbedingt das Zeit-Limit verändern. Sie können für solche Fälle manuell das Limit zurücksetzen.

Klicken Sie dazu mit der rechten Maustaste auf die Fehlermeldung im LANmonitor und wählen Sie im Kontextmenü den Eintrag 'Zeit- und Gebührenlimit zurücksetzen':

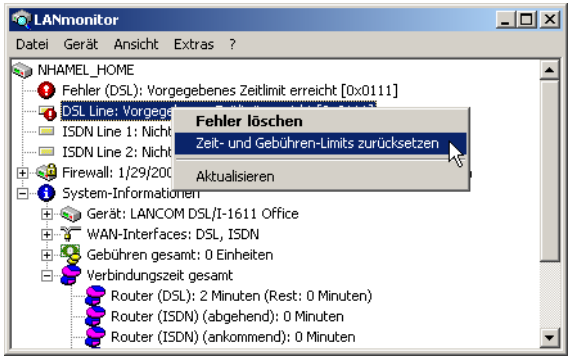

Sollten Sie in LANmonitor die System-Informationen nicht sehen, aktivieren Sie die entsprechende Anzeige mit **Ansicht ▶ Anzeigen ▶ System-Informationen**.

In WEBconfig und in der Konsole lauten die Befehle zur Freischaltung des zusätzlichen Zeit-Limits:

Konfigurationstool	Aufruf
WEBconfig	Experten-Konfiguration ▶ Setup ▶ Gebuehren ▶ Aktivieren-Reserve
Terminal/Telnet	`cd /Setup/Gebuehren` `do Aktivieren-Reserve`

Bei Aktivierung des zusätzlichen Zeit-Limits wird dieses für die aktuelle Periode freigeschaltet. In der nächsten Periode gilt wieder das normale Zeit-Limit.

16.4.2 Gebührenabhängige ISDN-Verbindungsbegrenzung

Werden an einem ISDN-Anschluss Gebühreninformationen übermittelt, können die anfallenden Verbindungsgebühren recht einfach eingeschränkt werden. Im Default-Zustand dürfen z.B. maximal 830 Gebühreneinheiten in sechs Tagen verbraucht werden. Ist diese Grenze erreicht, erlaubt der Router keinen weiteren aktiven Verbindungsaufbau.

Die Gebührenüberwachung des Routers können Sie am besten bei freigeschalteter „Gebühreninformation **während** der Verbindung" im ISDN-Netz (nach AOCD) nutzen. Beantragen Sie ggf. die Freischaltung dieses Merkmals bei Ihrer Telefongesellschaft. Eine Gebührenüberwachung mit dem Merkmal „Gebühreninformation **nach** der Verbindung" ist im Prinzip auch möglich, jedoch werden dabei ggf. Dauerverbindungen nicht erkannt!

Wenn Sie das Least-Cost-Routing für die Router-Module eingeschaltet haben, werden ggf. auch Verbindungen über Provider aufgebaut, die keine Gebühreninformationen übertragen!

16.4.3 Zeitabhängige ISDN-Verbindungsbegrenzung

Der Mechanismus der ISDN-Gebührenüberwachung greift nicht, wenn am ISDN-Anschluss keine Gebühreninformationen übertragen werden. Das ist z.B. dann der Fall, wenn die Übermittlung der Gebühreninformationen entweder nicht beantragt wurde oder die Telefongesellschaft diese Informationen grundsätzlich nicht übermittelt.

Um die Kosten für ISDN-Verbindungen auch ohne Gebühreninformationen begrenzen zu können, kann die maximale Verbindungsdauer mit Hilfe der Zeit gesteuert werden. Dazu wird ein Zeitbudget für eine Periode vereinbart. Im Default-Zustand dürfen z.B. für maximal 210 Minuten innerhalb von sechs Tagen Verbindungen aktiv aufgebaut werden.

Wird die Grenze eines Budgets erreicht, werden automatisch alle offenen Router-Verbindungen beendet, die der Router selbst aufgebaut hat. Erst nach dem Ablauf der aktuellen Periode werden die Budgets wieder freigegeben und aktive Verbindungen ermöglicht. Der Administrator kann die Budgets natürlich auch vorzeitig wieder freigeben!

Mit einem Budget von 0 Einheiten bzw. 0 Minuten kann die Gebühren- bzw. Zeitüberwachung der Routerfunktionen ausgeschaltet werden.

Nur die Router-Funktionen sind durch den Gebühren- oder Zeitschutz abgesichert! Verbindungen über die LANCAPI werden davon nicht erfasst.

16.4.4 Einstellungen im Gebührenmodul

Konfigurationstool	Aufruf/Tabelle
LANconfig	Management ▶ Kosten
WEBconfig	Experten-Konfiguration ▶ Setup ▶ Gebuehren
Terminal/Telnet	`cd /Setup/Gebuehren`

Im Gebührenmodul können Sie die Onlinezeit überwachen und für den Aufbauschutz nutzen.

- Tage/Periode
  Dauer einer Überwachungsperiode in Tagen angegeben
- Budget-Einheiten, Online-Minuten-Budget
  Maximale ISDN-Einheiten bzw. Online-Minuten in einer Überwachungsperiode

Die Informationen über die Gebühren und Verbindungszeiten werden über einen Bootvorgang hinaus gesichert (z.B. beim Einspielen einer neuen Firmware) und gehen erst verloren, wenn das Gerät ausgeschaltet wird. Alle hier erwähnten Zeitangaben werden in Minuten gemacht.

16.5 Das SYSLOG-Modul

Mit dem SYSLOG-Modul besteht die Möglichkeit, Zugriffe auf den LANCOM protokollieren zu lassen. Diese Funktion ist insbesondere für Systemadministratoren interessant, da sie die Möglichkeit bietet, eine lückenlose Historie aller Aktivitäten aufzeichnen zu lassen.

Um die SYSLOG-Nachrichten empfangen zu können, benötigen Sie einen entsprechenden SYSLOG-Client bzw. -Dämon. Unter UNIX/Linux erfolgt die Protokollierung durch den in der Regel standardmäßig eingerichteten SYSLOG-Dämon. Dieser meldet sich entweder direkt über die Konsole oder schreibt das Protokoll in eine entsprechende SYSLOG-Datei.

Unter Linux wird in der Datei `/etc/syslog.conf` angegeben, welche Facilities (zu diesem Begriff später mehr) in welche Logdatei geschrieben werden sollen. Überprüfen Sie in der Konfiguration des Dämons, ob auf Netzwerkverbindungen explizit gehört wird.

Windows stellt keine entsprechende Systemfunktion bereit. Sie benötigen spezielle Software, die die Funktion eines SYSLOG-Dämons erfüllt.

16.5.1 Einrichten des SYSLOG-Moduls

Konfigurationstool	Aufruf/Tabelle
LANconfig	Management ▶ Meldungen
WEBconfig	Experten-Konfiguration ▶ Setup ▶ SYSLOG
Terminal/Telnet	`cd /Setup/SYSLOG`

16.5.2 Beispielkonfiguration mit LANconfig

SYSLOG-Client anlegen

① Starten Sie LANconfig. Unter 'Management' wählen Sie die Karte 'Meldungen'.

② Schalten Sie das Modul ein, und klicken Sie auf **SYSLOG-Clients**.

③ Im nächsten Fenster klicken Sie auf **Hinzufügen...**.

④ Geben Sie zunächst die IP-Adresse des SYSLOG-Clients ein, und legen Sie im Weiteren die Quellen und Prioritäten fest.

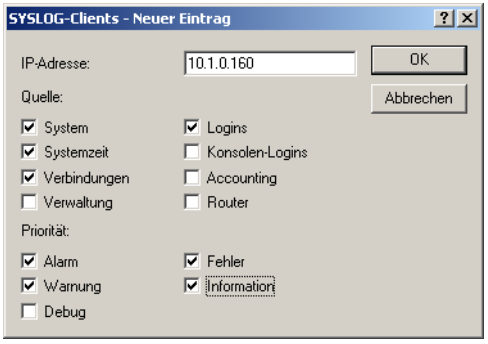

SYSLOG kommt aus der UNIX-Welt, in der bestimmte Quellen vordefiniert sind. LANCOM ordnet seine eigenen internen Quellen diesen vordefinierten SYSLOG-Quellen, den sogenannten „Facilities“, zu.

Die folgende Tabelle gibt eine Übersicht über die Bedeutung aller Nachrichtenquellen, die Sie im LANCOM einstellen können. Zusätzlich gibt Ihnen die letzte Spalte der Tabelle die Zuordnung zwischen den internen Quellen des LANCOM und den SYSLOG-Facilities an.

Quelle	Bedeutung	Facility
System	Systemmeldungen (Bootvorgänge, Timersystem etc.)	KERNEL
Logins	Meldungen über Login und Logout eines Users während der PPP-Verhandlung sowie dabei auftretende Fehler	AUTH
Systemzeit	Meldungen über Änderungen der Systemzeit	CRON
Konsolen-Logins	Meldungen über Konsolen-Logins (Telnet, Outband, etc), Logouts und dabei auftretende Fehler	AUTHPRIV
Verbindungen	Meldungen über den Verbindungsauf- und -abbau sowie dabei auftretende Fehler (Display-Trace)	LOCAL0
Accounting	Accounting-Informationen nach dem Abbau einer Verbindung (User, Onlinezeit, Transfervolumen)	LOCAL1
Verwaltung	Meldungen über Konfigurationsänderungen, remote ausgeführte Kommandos etc.	LOCAL2
Router	Regelmäßige Statistiken über die am häufigsten genutzten Dienste (nach Portnummern aufgeschlüsselt) sowie Meldungen über gefilterte Pakete, Routing-Fehler etc.	LOCAL3

Die im SYSLOG ursprünglich definierten acht Prioritätsstufen sind im LANCOM auf fünf Stufen reduziert. Die nachfolgende Tabelle zeigt die Zuordnung zwischen Alarmlevel, Bedeutung und SYSLOG-Prioritäten.

Priorität	Bedeutung	SYSLOG-Priorität
Alarm	Hierunter werden alle Meldungen zusammengefasst, die der erhöhten Aufmerksamkeit des Administrators bedürfen.	PANIC, ALERT, CRIT
Fehler	Auf diesem Level werden alle Fehlermeldungen übermittelt, die auch im Normalbetrieb auftreten können, ohne dass ein Eingriff des Administrators notwendig wird (z.B. Verbindungsfehler).	ERROR
Warning	Dieser Level übermittelt Fehlermeldungen, die den ordnungsgemäßen Betrieb des Geräts nicht beeinträchtigen.	WARNING
Information	Auf diesem Level werden alle Nachrichten übermittelt, die rein informellen Charakter haben (z.B. Accounting-Informationen).	NOTICE, INFORM
Debug	Übertragung aller Debug-Meldungen. Debug-Meldungen erzeugen ein erhebliches Datenvolumen und beeinträchtigen den ordnungsgemäßen Betrieb des Geräts. Sie sollten daher im Regelbetrieb ausgeschaltet sein und nur zur Fehlersuche verwendet werden.	DEBUG

⑤ Wenn Sie alle Parameter definiert haben, bestätigen Sie die Eingaben mit **OK**. In der SYSLOG-Tabelle wird der SYSLOG-Client mit seinen Parametern eingetragen.

Facilities

Über die Schaltfläche **Facility-Zuordnung** können alle Meldungen vom LANCOM einer Facility zugeordnet und dadurch vom SYSLOG-Client ohne zusätzlichen Aufwand in eine spezielle Log-Datei geschrieben werden.

Beispiel

Alle Facilities werden auf 'local7' gesetzt. Unter Linux werden nun in der Datei `/etc/syslog.conf` durch den Eintrag

```
local7.* /var/log/lancom.log
```

alle Ausgaben des LANCOM in die Datei `/var/log/lancom.log` geschrieben.

16.6 Zeit-Server für das lokale Netz

LANCOM Router können hochgenaue Zeitinformationen entweder über ISDN beziehen, oder aber über öffentlich zugängliche Zeit-Server im Internet (NTP-Server mit 'Open Access'-Policy, z.B. von der Physikalisch-Technischen Bundesanstalt). Die so ermittelte Zeit kann das LANCOM allen Stationen im lokalen Netz zur Verfügung stellen.

16.6.1 Konfiguration des Zeit-Servers unter LANconfig

Damit ein LANCOM die aktuelle Zeit im Netzwerk bekannt machen kann, wird im Konfigurationsbereich 'Datum/Zeit' auf der Registerkarte 'Synchronisierung' der regelmäßig Abgleich mit einem Zeitserver aktiviert. In den 'NTP-Einstellungen' wird dann mit der Schaltfläche **Zeit-Server** die Liste der Zeitserver geöffnet. Mit der Schaltfläche **Hinzufügen** können weitere Server in die Liste aufgenommen werden.

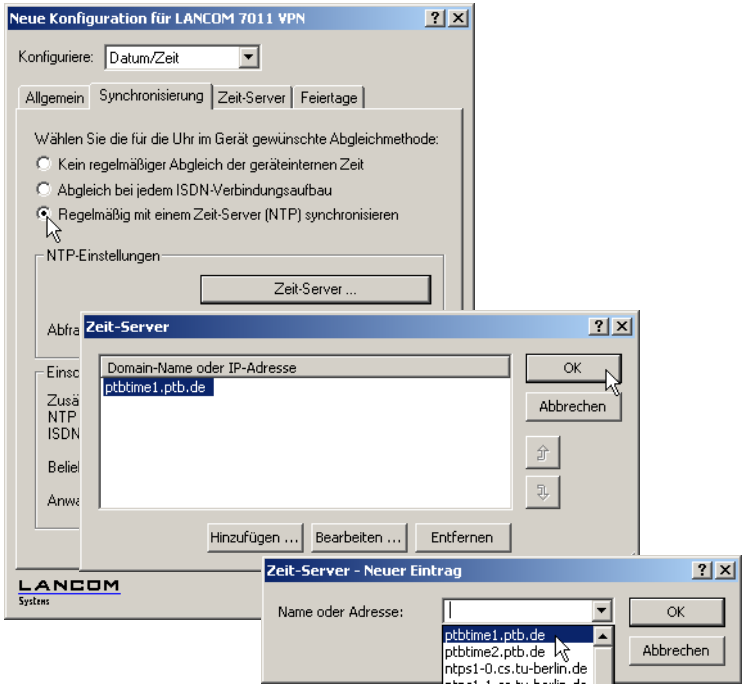

Mit diesen Einstellungen bezieht zunächst nur das LANCOM selbst die Zeit von den öffentlichen Zeitservern. Um die aktuelle Zeit auch im LAN den anderen Geräte bekannt zu machen, wird im auf der Registerkarte 'Zeit-Server' der Zeit-Server aktiviert. Außerdem wird der Sendemodus eingeschaltet, wenn das LANCOM die Zeit in festen Intervallen aktiv in das Netz senden soll.

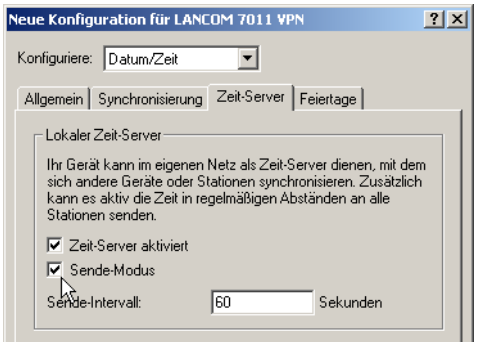

16.6.2 Konfiguration des Zeit-Servers mit WEBconfig oder Telnet

Bei der Konfiguration mit WEBconfig oder Telnet finden sich die benötigten Parameter in folgenden Bereichen:

Konfigurationstool	Aufruf/Tabelle
WEBconfig	Experten-Konfiguration ▶ Setup ▶ NTP
Terminal/Telnet	`cd /Setup/NTP`

16.6.3 Konfiguration der NTP-Clients

Die NTP-Clients müssen so konfiguriert sein, dass sie die Zeitinformationen vom LANCOM verwenden. Nicht alle Betriebssysteme verfügen über einen integrierten NTP-Client: Windows XP verfügt über einen solchen, für andere Windows-Betriebssysteme ist ein separater NTP-Client notwendig, bei Linux-Distributionen muss NTP entsprechend mitinstalliert sein.

Die 'Eigenschaften von Datum und Zeit' in einem XP-System werden mit einem Doppelklick auf die Uhrzeit unten rechts im Bildschirm geöffnet. Auf der Registerkarte 'Internetzeit' kann dort der Server zur Synchronisation der Zeit ausgewählt werden.

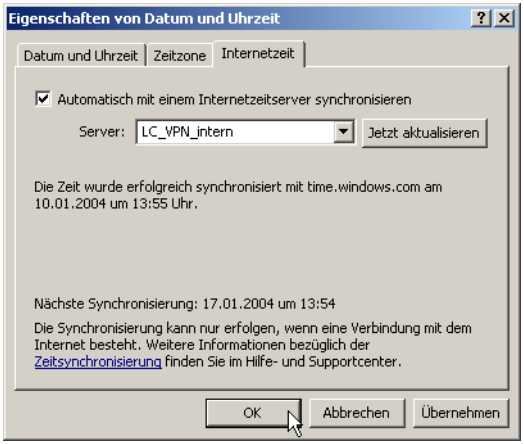

16.7 Scheduled Events

16.7.1 Zeitautomatik für LCOS-Befehle

Dieses Feature erlaubt dem Gerät, bestimmte Befehle zu bestimmten, benutzerdefinierten Zeitpunkten auszuführen. Die Funktionalität entspricht dabei dem unter UNIX bekannten Cron-Dienst. Ausgeführt werden kann dabei **jede** beliebige LANCOM Kommandozeilenfunktion. Es können damit also alle LANCOM Features mit einer zeitlichen Steuerung versehen werden.

Anwendungsbeispiele:

- Verbindungsauf- und -abbauten zu bestimmten Zeiten:

  Bei vielen Flatrate-Tarifen für die Internetnutzung wird die Verbindung durch den Provider automatisch nach 24 Stunden "Dauerbetrieb" getrennt. Diese Zwangstrennung kann zu unerwünschten Störungen führen, wenn diese tagsüber zu nicht festgelegten Zeitpunkten stattfindet und dabei VPN-Tunnel abgebaut und die IP-Adresse des LANCOM geändert werden. Um die Zwangstrennung zeitlich zu steuern, kann z.B. jede Nacht um 24 Uhr ein manueller Abbau der Internetverbindung angestoßen werden. Die Zwangstrennung erfolgt dann nicht mehr tagsüber zu ungeeigneten Zeitpunkten.

  Als zweites Beispiel können die Geräte in einer verteilten Netzwerkstruktur, die nur über dynamische IP-Adressen verfügen, zu bestimmten Zeitpunkten eine Verbindung zum VPN-Gateway in der Zentrale aufbauen, damit über diese Verbindung Daten sicher aus dem Netzen der Filialen ausgelesen werden können. Auf diese Weise ist ein geschützter Zugriff z.B. auf die Kassendaten der Filialen auch ohne ISDN-Verbindungen möglich.

- Ein- und Ausschalten von Firewall-Regeln oder QoS-Regeln

  Die Regeln für Firewall und QoS sind zunächst einmal zeitlich konstant. Je nach Tageszeit oder Wochentag kann es aber sein, das unterschiedliche Einstellung in diesem Bereich Sinn machen. Außerhalb der Bürozeiten oder

am Wochenende können z.B. andere Prioritäten für die garantierten Bandbreiten gelten als zwischen 9:00 und 17:00 Uhr.

- Durchführung regelmäßiger Firmware- oder Konfigurationsupdates

  Die Zeitautomatik erlaubt nicht nur das setzen einzelnen Werte in der Konfiguration, auch das komplette Umschalten auf eine andere Konfiguration ist möglich. Mit dieser Möglichkeit können Sie eine ganze Reihe von Befehlen bündeln und mit einem Kommando ändern. Der Wechsel der Gerätekonfiguration mit vollständig anderen Werten für das Wochenende und wieder zurück in der Nacht zum Montag gelingt so mit einer einzigen Zeile in der Zeitautomatik.

  Auch das regelmäßige Updates der neuesten Firmware von einer festen Quelle aus ist so über die Zeitsteuerung zu realisieren.

- E-Mail-Benachrichtigungen

  Mit der Zeitautomatik kann das LANCOM nicht nur bei bestimmten Firewall-Ereignissen E-Mails an den Administrator versenden, sondern auch zu festgelegten Zeitpunkten. Die E-Mail kann so z.B. über den erfolgreichen Aufbau der Internetverbindung nach der Zwangstrennung informieren oder nach dem Booten des Gerätes über den Grund des Neustarts informieren.

- Ein- und Ausschalten von Interfaces

  Zu den Möglichkeiten für die Zeitautomatik gehört auch das Ein- und Ausschalten von einzelnen Schnittstellen in festen zeitlichen Intervallen. Damit kann z.B. ein WLAN-Interface nur zu bestimmten Zeiten den drahtlosen Zugang zum Netzwerk erlauben.

- Löschen von bestimmten Tabellen

  Bei manchen Tabellen im LCOS macht es Sinn, die Inhalte regelmäßig zu löschen. Wenn Ihr Internetanschluss z.B. an eine monatliche Volumenbeschränkung gebunden ist, können Sie mit dem monatlichen Löschen der Accounting-Tabelle den Überblick über das tatsächlich jeden Monat verbrauchte Datenvolumen behalten.

16.7.2 Die Cron-Tabelle

Die Parameter für die Zeitautomatik werden in der Cron-Tabelle abgelegt. Die Cron-Tabelle hat folgenden Aufbau:

Eintrag	Beschreibung
Index	Eindeutige Kennzeichnung des Tabelleneintrages
Zeitbasis	Das Feld 'Zeitbasis' bestimmt ob die zeitliche Steuerung auf Grundlage der Echtzeit oder auf Grundlage der Betriebszeit des Gerätes ausgeführt werden soll. Echtzeit-basierte Regeln werten alle Zeit-/Datumsangaben aus, während Betriebszeit-basierte Regeln nur die Minuten- und Stundenangaben seit dem letzten Gerätestart auswerten.
Minuten Stunden Wochentage Monatstage Monate	Die Werte 'Minute' bis 'Monate' definieren die Zeitpunkte, an denen ein Kommando ausgeführt werden soll. Wird ein Wert nicht angegeben, so wird er auch nicht in die Steuerung einbezogen. Pro Parameter kann auch eine Komma-separierte Liste von Werten, oder aber ein Bereich (angegeben als "Minimalwert-Maximalwert") eingegeben werden. Die Syntax des 'Wochentage'-Feldes entspricht dabei der üblichen cron- Interpretation: 0 Sonntag 1 Montag 2 Dienstag 3 Mittwoch 4 Donnerstag 5 Freitag 6 Samstag
Befehl	Das auszuführende Kommando oder eine Komma-separierte Kommando-Liste

Echtzeit-basierte Regel können nur ausgeführt werden, sofern das Gerät über einen gültigen Zeitbezug verfügt, also z.B. via NTP ('Zeit-Server für das lokale Netz' → Seite 584).

Beispiele:

Zeitbasis	Min.	Std.	W.-Tage	M.-Tage	Monate	Befehl
Echtzeit	0	4	0-6	1-31	1-12	do /so/man/abbau internet
Echtzeit	59	3	0-6	1-31	1-12	mailto:admin@mylancom.de?subject=Zwangstrennung?body=Manuelles Trennen der Internetverbindung
Echtzeit	0	0		1		do /setup/accounting/loeschen
Echtzeit	0	18	1,2,3,4,5			do /so/man/aufbau ZENTRALE

- Der erste Eintrag trennt jeden Morgen um 4:00 Uhr die Verbindung zum Internetprovider (Zwangstrennung).
- Der dritte Eintrag sendet jeden Morgen um 3:59, also kurz vor der Zwangstrennung, eine Info-Mail an den Admin.
- Der vierte Eintrag löscht an jedem 1. eines Monats die Accounting-Tabelle.
- Der fünfte Eintrag baut an jedem Werktag um 18:00 Uhr eine Verbindung zur Zentrale auf.

Zeitgesteuerte Regeln werden mit einer Genauigkeit von einer Minute ausgeführt.
Bitte beachten Sie, dass die Sprache der eingetragenen Befehle zur eingestellten Konsolensprache passt, da ansonsten die Kommandos der Zeitautomatik nicht beachtet werden. Die Defaultsprache Englisch kann dazu bei Bedarf auf Deutsch umgestellt werden ('Die Sprache der Konsole auf Deutsch ändern' → Seite 30).

16.7.3 Konfiguration der Zeitautomatik

LANconfig

Unter LANconfig finden Sie die Cron-Tabelle im Konfigurationsbereich 'Datum/Zeit' auf der Registerkarte 'Allgemein':

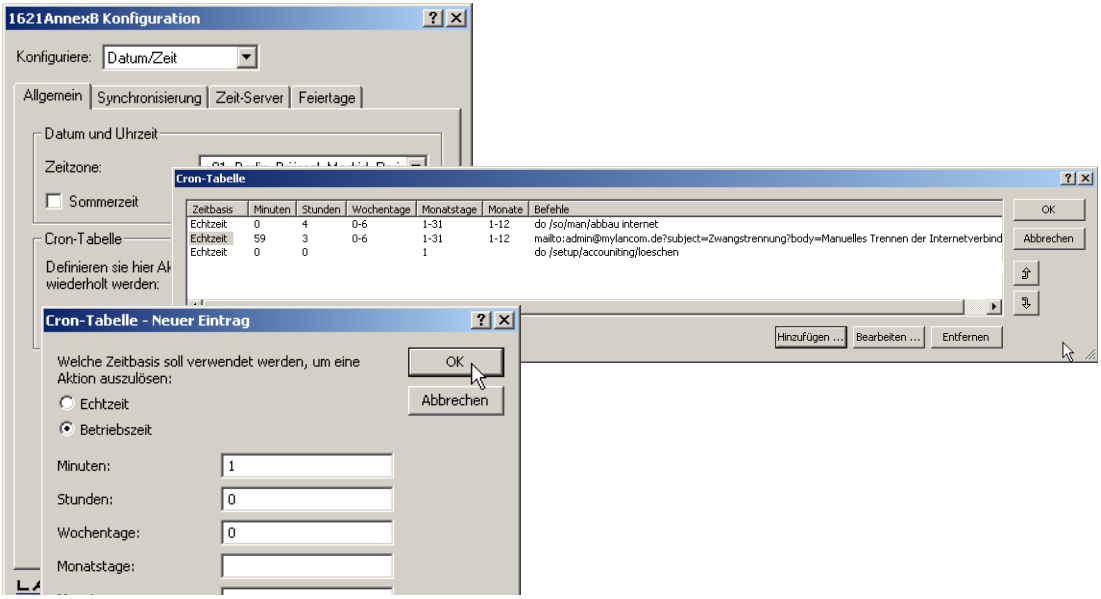

WEBconfig oder Telnet

Unter WEBconfig oder Telnet finden Sie die Cron-Tabelle in folgenden Menüs:

Konfigurationstool	Aufruf
WEBconfig	Experten-Konfiguration ▶ Setup ▶ Config ▶ Cron-Tabelle
Terminal/Telnet	`/Setup/Config/Cron-Tabelle`

16.8 Port-Mapping

16.8.1 Freies Umsetzen von TCP/IP-Ports auf maskierten Verbindungen

Wird auf einer Verbindung das IP-Masquerading eingesetzt, werden die IP-Adressen der Rechner im eigenen Netz hinter der IP-Adresse des Routers versteckt. Um einzelne Rechner aus dem LAN dennoch von außen direkt ansprech-

bar zu machen, wird beim inversen Masquerading einem eingehenden Port-Bereich in der Service-Tabelle eine bestimmte IP-Adresse aus dem LAN zugeordnet.

Manchmal ist es allerdings gewünscht, dass der so eingerichtete „exposed host" nicht mit dem standardmäßig verwendeten Port angesprochen wird, sondern aus Sicherheitsgründen ein anderer Port verwendet wird. In diesem Fall wird also nicht nur das Umsetzen von Ports auf eine IP-Adresse benötigt, sondern auch das Umsetzen auf andere Ports. Ein weiteres Anwendungsbeispiel für diese Port-Umsetzung ist das Umsetzen von mehreren Ports aus dem WAN auf einen gemeinsamen Port im LAN, die jedoch verschiedenen IP-Adressen zugeordnet werden (N-IP-Mapping).

16.8.2 Konfiguration

Bei der Konfiguration des Port-Mappings wird einem Port oder Portbereich (Anfangs-Port bis End-Port) eine IP-Adresse aus dem LAN als Ziel und der im LAN zu verwendende Port (Map-Port) zugewiesen.

Wird als Map-Port die „0" eingetragen, werden im LAN die gleichen Ports verwendet wie im WAN. Wird ein Portbereich umgesetzt, gibt der Map-Port den ersten verwendeten Port im LAN an. Beim Umsetzen des Portbereichs '1200' bis '1205' auf den internen Map-Port '1000' werden also die Ports von 1000 bis einschließlich 1005 für den Datenverkehr im LAN verwendet.

Das Port-Mapping ist statisch, deshalb können zwei Ports oder Portbereiche nicht auf den gleichen Map-Port eines Ziel-Rechners im LAN umgesetzt werden. Für verschiedene Zielrechner können gleiche Port-Mappings verwendet werden.

LANconfig

Bei der Konfiguration mit LANconfig finden Sie die Service-Tabelle im Konfigurationsbereich 'IP-Router' auf der Registerkarte 'Maskierung' unter der Schaltfläche **Service-Tabelle**.

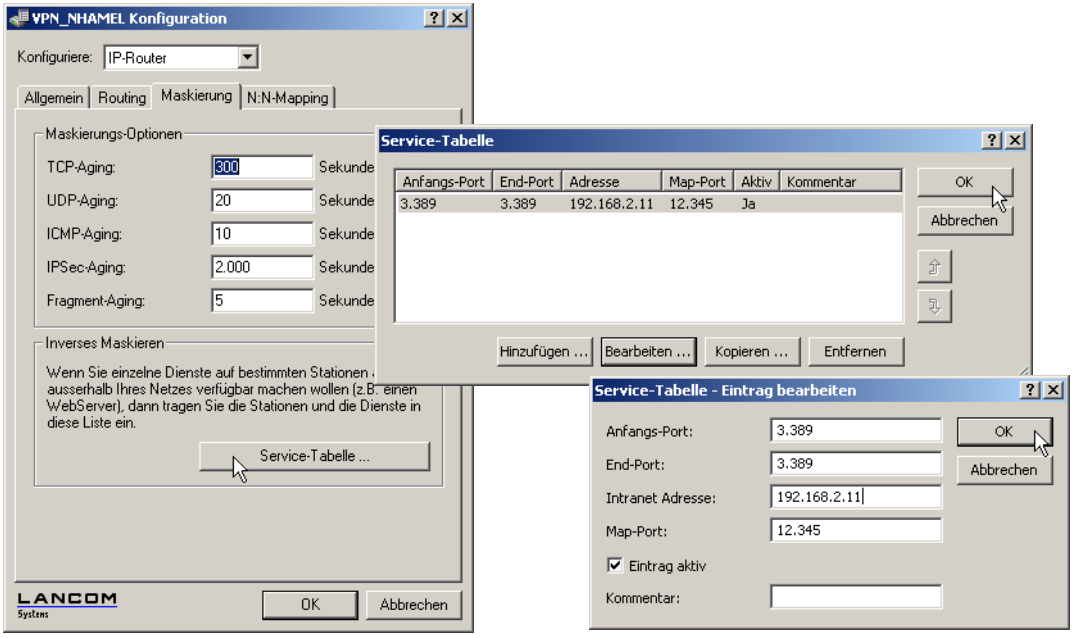

WEBconfig, Telnet oder Terminalprogramm

Unter WEBconfig oder Telnet bzw. Terminalprogramm finden Sie die Service-Tabelle für das Funknetzwerk auf folgenden Pfaden:

Konfigurationstool	Menü/Tabelle
WEBconfig	Experten-Konfiguration ▶ Setup ▶ IP-Router ▶ Maskierung ▶ Service-Tabelle
Terminal/Telnet	`Setup/IP-Router/Maskierung/Service-Tabelle`

16.9 PPPoE-Server

16.9.1 Einleitung

Im Zuge der DSL-Verbreitung sind mittlerweile in allen Betriebssysteme PPPoE-Clients integriert oder verfügbar. Diese können für eine „Anmeldung am Netzwerk" sowie eine damit einhergehende Zugriffsrechteverwaltung auf Dienste wie Internet, E-Mail oder bestimmte Gegenstellen benutzt werden.

PPPoE ist nur auf einem Netzwerksegment einsetzbar

PPPoE ist als so genannte „Layer-2"-Technologie nur innerhalb eines Netzwerksegments einsetzbar, d.h. nicht über IP-Subnetze hinweg. Die PPPoE-Verbindung kann nicht über die Grenzen des Netzwerksegments, also z.B. über einen Router, hinaus aufgebaut werden.

Nach dem Einloggen eines Benutzers im LAN (z.B. Username: 'Einkauf', Password: 'geheim') über eine vorgeschriebene PPPoE-Anmeldung können weitere Rechte über die Firewall geregelt werden. Dabei wird der PPPoE-Benutzername als 'Gegenstelle' in der Firewall eingetragen. Mit einer Deny-All-Regel und einer PPPoE-Regel der folgenden Form kann dem Benutzer Mustermann die Nutzung des Internets mit Web und FTP erlaubt werden:

- Quelle: Mustermann
- Ziel: alls Stationen
- Dienste: WWW, FTP

16.9.2 Anwendungsbeispiel

Alle Mitarbeiter der Abteilung 'Einkauf' müssen sich per PPPoE erst am LANCOM authentisieren (IP-Routing, Prüfung mit PAP), damit sie auf das Internet zugreifen dürfen.

Randbedingung: Das LANCOM ist als Router, Firewall und Gateway ist für die Benutzer im LAN direkt zu erreichen, d.h. es sind keine weiteren Router dazwischengeschaltet.

Die Rechner im Einkauf bekommen über die Liste der Adressen für Einwahlzugänge (LANconfig ▶ TCP/IP ▶ Adressen) eine IP-Adresse aus einem bestimmten Adressbereich zugewiesen (z.B. 192.168.100.200 bis 192.168.100.254).

Das LANCOM selbst steht dabei in einem anderem IP-Adressbereich!

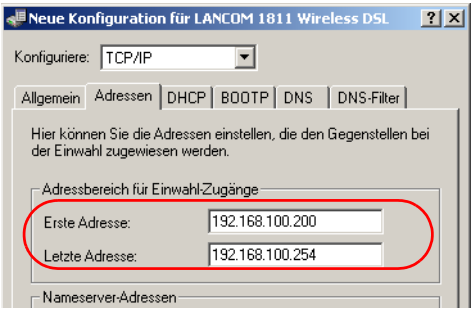

Damit die Anwender die Authentifizierung nicht umgehen können, wird in der Firewall eine DENY-ALL-Regel angelegt, die alle lokalen Verbindung unterbindet.

Dazu wird der Benutzer 'Einkauf' als Gegenstelle ohne Benutzername, aber mit einem gemeinsamen Kennwort für alle Mitarbeiter in der Abteilung in der PPP-Liste angelegt (LANconfig ▶ Kommunikation ▶ Protokolle) und die Authentifizierung (verschlüsselt) über CHAP vorgegeben. Für diesen PPP-Benutzer werden sowohl IP-Routing als auch NetBIOS (Windows Networking) aktiviert:

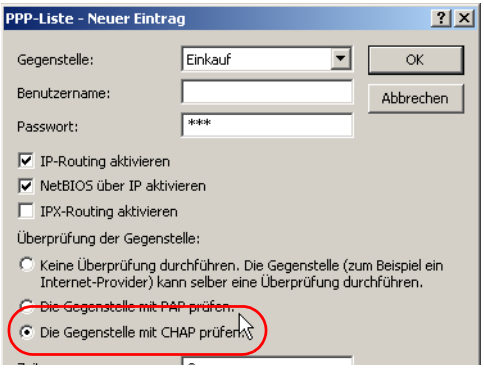

Neben der Aktivierung des PPPoE-Servers (LANconfig ▶ Kommunikation ▶ Allgemein) können weitere Einschränkungen (z.B. auf die erlaubten MAC-Adressen) ebenfalls im PPPoE-Server definiert werden. Dieses Beispiel nutzt aber den dort vorhandenen Eintrag 'DEFAULT' mit der MAC-Adresse '00.00.00.00.00.00', so dass alle MAC-Adressen erlaubt sind.

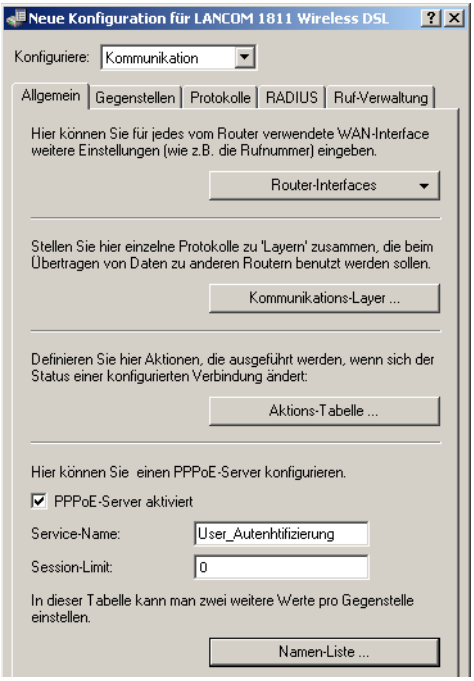

Mit Hilfe der Firewall (LANconfig ▶ Firewall/QoS ▶ Regeln) können die erlaubten Dienste für die Mitarbeiter des Einkaufs gesteuert werden (z.B. nur Freischalten von HTTP und EMAIL).

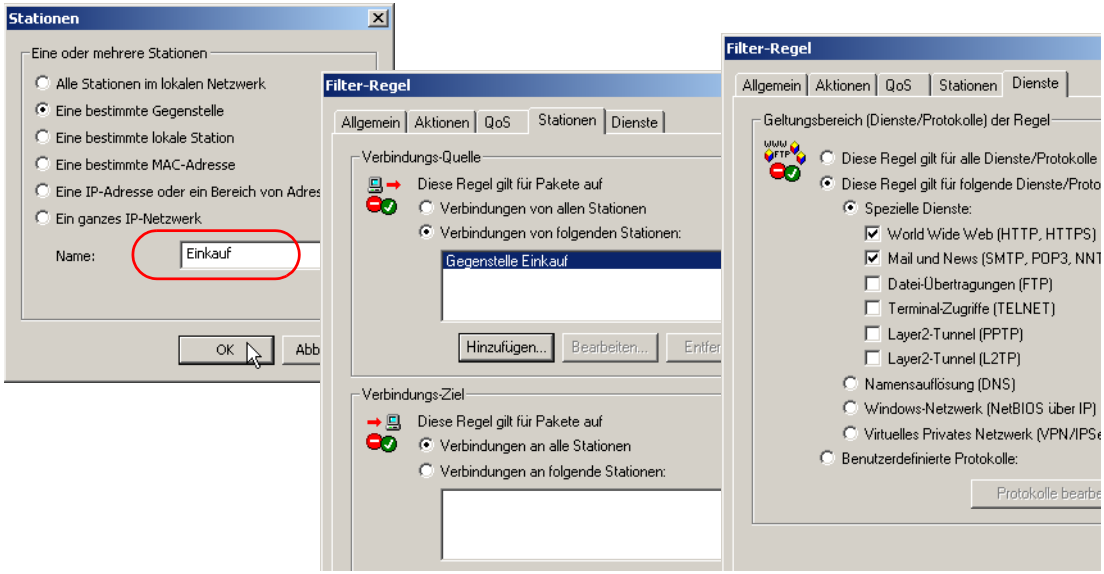

16.9.3 Konfiguration

Konfiguration mit LANconfig

Die Einstellungen für den PPPoE-Server finden Sie in LANconfig im Konfigurationsbereich 'Kommunikation' auf der Registerkarte 'Allgemein'.

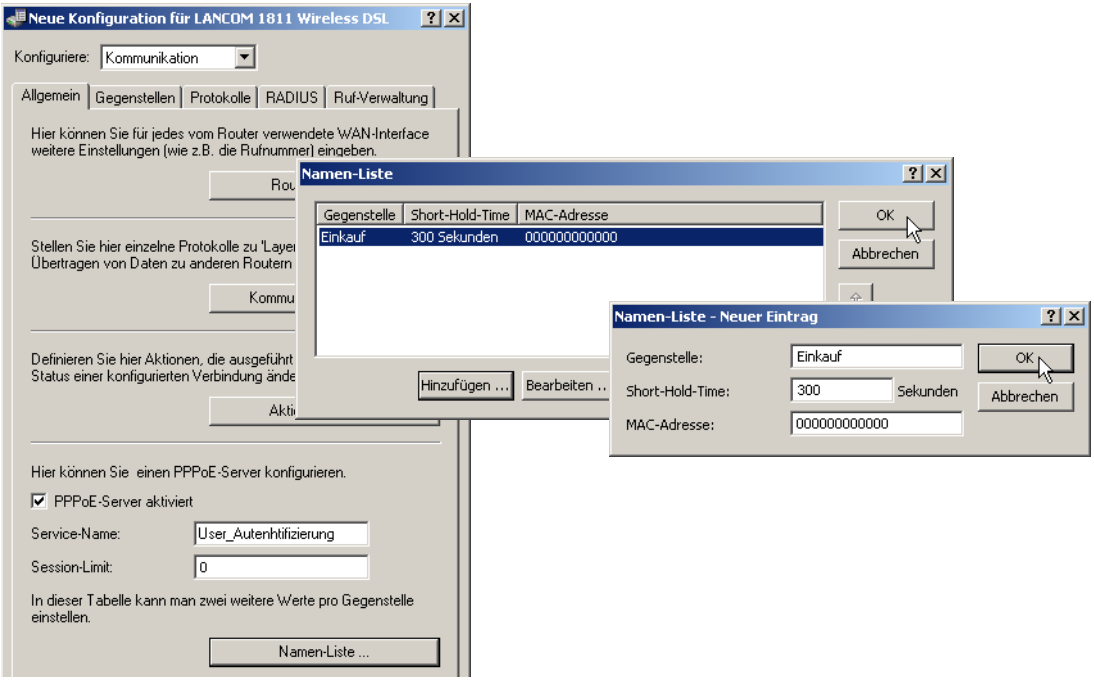

Konfiguration mit WEBconfig, Telnet oder SSH

Unter WEBconfig, Telnet oder SSH-Client finden Sie die Einstellungen für den PPPoE-Server auf folgenden Pfaden:

Konfigurationstool	Menü/Tabelle
WEBconfig	Experten-Konfiguration ▶ Setup ▶ PPPoE-Server
Terminal/Telnet	`Setup/PPPoE-Server`

- **Operating**: Mit dem Schalter 'Operating' wird der Server ein- bzw. ausgeschaltet. Defaultwert ist 'Aus'.
- **Service**: Unter 'Service' wird der Name des angebotenen Dienstes eingetragen. Das ermöglicht einem PPPoE-Client die Auswahl eines bestimmten PPPoE-Servers, der dazu beim Client eingetragen wird.
- **Session-Limit**: Das 'Session-Limit' gibt an, wie oft ein Client mit der gleichen MAC-Adresse gleichzeitig angemeldet sein kann. Ist das Limit erreicht, dann antwortet der Server nicht mehr auf empfangene Anfragen des Clients. Defaultwert ist '1', Maximalwert '99'. Ein Session-Limit von '0' steht für eine unbegrenzte Session-Anzahl.
- **Namenliste**: In der Namenliste können Benutzern verschiedene Parameter (z.B. Shorthold-Time und MAC-Adresse) zugeordnet werden:

Eine MAC-Adresse von '000000000000' bedeutet, dass sich der Benutzer mit einer beliebigen MAC-Adresse anmelden darf. Ist eine MAC-Adresse eingetragen, so wird die PPP-Verhandlung abgebrochen, wenn sich der User von einer anderen MAC-Adresse anmeldet. Nach der Anmeldung wird die Shortholdzeit des Benutzers gesetzt. Existiert kein Eintrag, so wird die des Users 'DEFAULT' verwendet.

Zusätzlich zu dieser Tabelle muss ein Eintrag in der PPP-Tabelle vorgenommen werden, in dem das Passwort, die Rechte (IP, IPX, NetBIOS) und sonstige PPP-Parameter (LCP-Polling etc.) eingetragen werden. Der Benutzer kann daher auch über einen RADIUS-Server authentifiziert werden.

16.10RADIUS

RADIUS steht für „Remote Authentication Dial-In User Service“ und wird als „Triple-A-Protokoll“ bezeichnet. Dabei stehen die drei „A“ für

- Authentication (Authentifizierung)
- Authorization (Autorisierung)
- Accounting (Abrechnung)

Sie können mit diesem Protokoll Benutzern Zugang zu einem Netz gewähren, ihnen bestimmte Rechte zuweisen und ihre Aktionen verfolgen. Gegebenenfalls können Sie auch die in Anspruch genommenen Leistungen gegenüber dem Benutzer mit Hilfe des RADIUS-Servers abrechnen (z.B. bei WLAN Hotspots). Für jede Aktion, die vom Benutzer durchgeführt wird, kann der RADIUS-Server eine Autorisierung durchführen, und so den Zugriff auf Netzwerkressourcen je nach Benutzer freigeben oder sperren.

Damit RADIUS funktioniert, sind 3 verschiedene Geräte nötig.

- Client: Das ist ein Gerät (PC, Notebook etc.) über das der Benutzer sich in das Netz einwählen möchte
- Authenticator: Eine Netzwerkkomponente, welche die Authentifizierung weiterleitet und zwischen dem Netz und dem Client liegt. Diese Aufgabe kann z.B. ein LANCOM Access Point übernehmen. Der Authenticator wird auch als Network Access Server (NAS) bezeichnet.

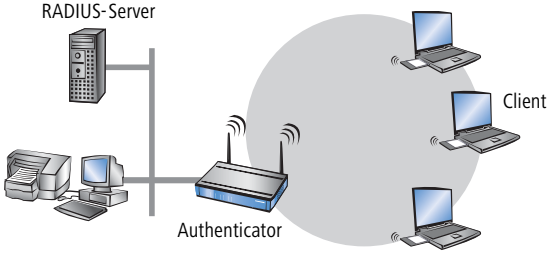

- Authentication-Server: RADIUS-Server, auf dem die Daten für die Benutzer konfiguriert sind. Dieser steht gewöhnlich in dem Netz, für das er Zugangsberechtigungen erteilen soll. Er ist für den Client über den Authen-

ticator erreichbar. Auch für diese Aufgabe kann in entsprechenden Szenarien ein LANCOM Access Point eingesetzt werden.

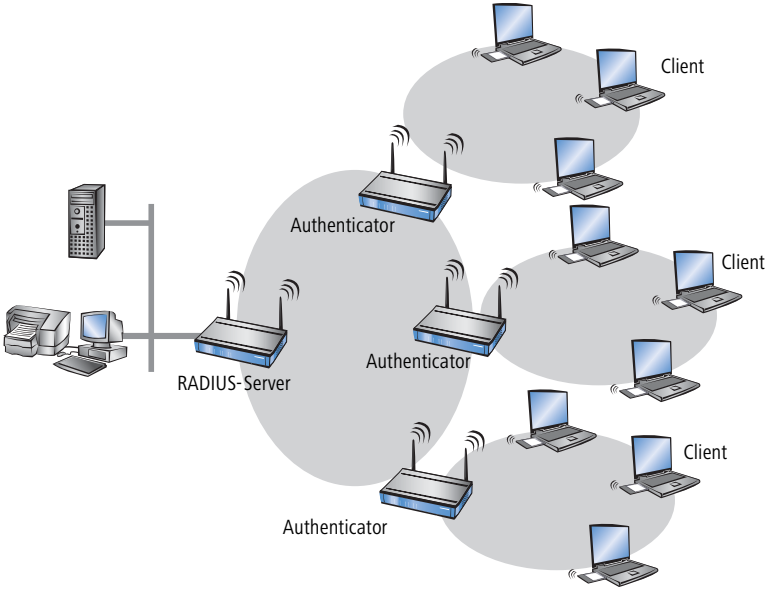

Der Authenticator hat zunächst keine Informationen über die Clients, die sich anmelden wollen. Diese sind alle in einer Datenbank des RADIUS-Servers gespeichert. Welche Anmeldeinformationen der RADIUS-Server für die Authentifizierung benötigt, ist dort in der Datenbank hinterlegt und kann von Netzwerk zu Netzwerk variieren. Der Authenticator hat nur die Aufgabe, die Informationen zwischen dem Client und dem RADIUS-Server zu übertragen.

Der Zugang zu einem RADIUS-Server kann über verschiedene Wege aufgebaut werden:

- Über PPP bei der Einwahl in ein Netzwerk (‘Einwahl über PPP und RADIUS’ → Seite 602)
- Über WLAN (‘Einwahl über WLAN und RADIUS’ → Seite 604)
- Über einen Public Spot für Benutzer, die sich per Browser anmelden (‘Einwahl über einen Public Spot und RADIUS’ → Seite 605
- über das 802.1x-Protokoll (‘Einwahl über 802.1x und RADIUS’ → Seite 607)

16.10.1 Funktionsweise von RADIUS

Die Authentifizierung eines Clients mit Hilfe eines Authenticators an einem RADIUS-Server kann je nach Implementation unterschiedlich detailliert ablaufen. In einem einfachen Anwendungsfall schickt der Client seine Anmeldeda-

ten über den Authenticator an den RADIUS-Server und erhält von dort eine Bestätigung („Accept") oder eine ablehnende Fehlernachricht („Reject").

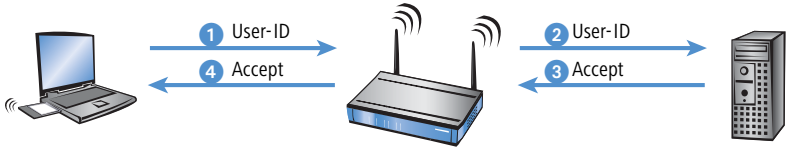

In erweiterten Anwendungen kann der RADIUS-Server mit Hilfe einer so genannten „Challenge" weitere Anmeldeinformationen anfordern, die Verhandlungsphase sieht dann z.B. so aus:

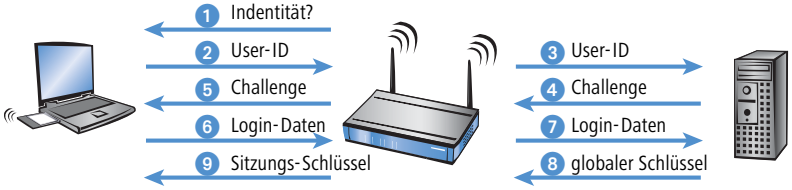

16.10.2 Konfiguration von RADIUS als Authenticator bzw. NAS

Das RADIUS-Protokoll wird von LANCOM-Geräten in unterschiedlichen Anwendungsfällen unterstützt. Für jeden dieser Fälle gibt es einen eigenen Satz von Parameter, der unabhängig von den anderen Anwendungen konfiguriert werden kann. Zusätzlich gibt es allgemeine Parameter, die für jede dieser Anwendungen konfiguriert werden müssen. Nicht alle Geräte unterstützen jede Anwendung.

Allgemeine Einstellungen

Die allgemeinen Einstellungen gelten für alle RADIUS-Anwendungen. Die Default-Werte sind so gewählt, dass sie im Normalfall nicht geändert werden müssen.

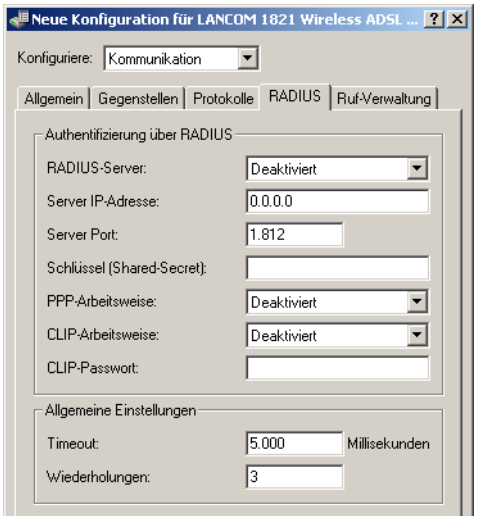

Konfigurationstool	Aufruf
LANconfig	Kommunikation ▶ RADIUS
WEBconfig, Telnet	Experten-Konfiguration > Setup > RADIUS-Modul

- **Timeout [Default: 5.000]**

  Dieser Wert gibt an, nach wievielen Millisekunden eine erneute RADIUS-Authentifizierung versucht werden soll.

Bitte beachten Sie bei der PPP-Authentifizierung über RADIUS, dass das einwählende Gerät den hier konfigurierten RADIUS-Timeout akzeptiert.

- **Wiederholungen [Default: 3]**

  Dieser Wert gibt an, wieviele Authentifizierungs-Versuche insgesamt durchgeführt werden, bevor eine Ablehnung erfolgt.

RADIUS-Accounting

Für ein logisches WLAN-Netzwerk kann ein Accounting über einen RADIUS-Server aktiviert werden. Dazu wird für das Netzwerk in den logischen WLAN-Einstellungen die Option „RADIUS-Accounting“ aktiviert.

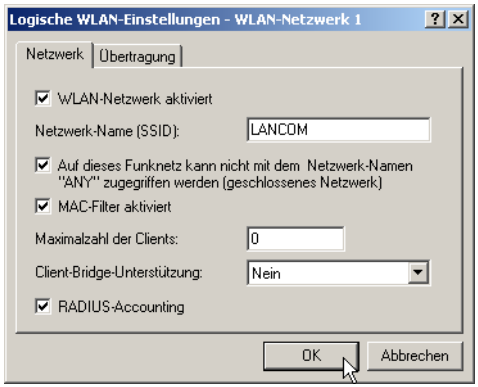

Konfigurationstool	Aufruf
LANconfig	Interfaces ▶ Wireless LAN ▶ logische WLAN-Einstellungen
WEBconfig, Telnet	Experten-Konfiguration > Setup > RADIUS-Modul

Einwahl über PPP und RADIUS

Bei der Einwahl über das PPP-Protokoll (Point-to-Point-Protocol) kann die Zugangsberechtigung der Clients mittels RADIUS geprüft werden. Ein Client kann sich dabei von einem beliebigen Ort in das Netz einwählen. Die anschliessende Datenübertragung zwischen dem Client und dem Authenticator wird verschlüsselt.

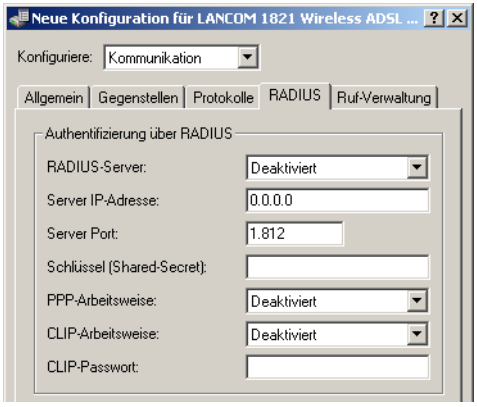

Konfigurationstool	Aufruf
LANconfig	Kommunikation ▶ RADIUS
WEBconfig, Telnet	Experten-Konfiguration > Setup > WAN > RADIUS

- **Radius-Server [Default: deaktiviert]**

  Bei der Authentifizierung via RADIUS wird die Benutzerverwaltung und Authentifizierung von einem RADIUS-Server übernommen.

  - Deaktiviert: Die RADIUS-Funktion ist ausgeschaltet, es werden keine Anfragen an den RADIUS-Server weitergeleitet.
  - Aktiviert: Die RADIUS-Funktion ist eingeschaltet, es können Anfragen an den konfigurierten RADIUS-Server weitergeleitet werden. Je nach Einstellung können auch andere Quelle für die Authentifizierung verwendet werden (z.B. PPP-Liste).
  - Exklusiv: Die RADIUS-Funktion ist eingeschaltet, die Authentifizierung wird ausschließlich über RADIUS durchgeführt.

  Für die Nutzung der RADIUS-Funktion muss der entsprechende RADIUS-Server konfiguriert sein. Alle Benutzerangaben wie Benutzernahem und Passwort werden im RADIUS-Server eingetragen.

- **Server IP-Adresse**

  Geben Sie hier die IP-Adresse Ihres RADIUS-Servers an, mit dem Sie zentral die Benutzer verwalten.

- **Server Port [Default: 1.812]**

  Geben Sie hier den Port an, über den Sie mit Ihrem RADIUS-Server kommunizieren.

- **Schlüssel (Shared-Secret)**

  Geben Sie hier den Schlüssel an, mit dem die Kodierung der Daten vorgenommen werden soll. Der Schlüssel muss ebenfalls im RADIUS-Server konfiguriert sein.

- **PPP-Arbeitsweise [Default: deaktiviert]**

  Bei der Einwahl über PPP kann ein RADIUS-Server zur Authentifizierung genutzt werden.

  - Deaktiviert: PPP-Clients werden nicht über RADIUS authentifiziert, sie werden **ausschließlich** anhand der PPP-Liste geprüft.
  - Aktiviert: Die RADIUS-Authentifizierung für PPP-Clients ist eingeschaltet. Die von den Clients gelieferten Benutzerdaten werden **zuerst** über die PPP-Liste geprüft. Ist in der PPP-Liste kein passender Eintrag vorhanden, dann wird der Client über den RADIUS-Server geprüft. Verläuft die Prüfung in PPP-Liste **oder** RADIUS-Server positiv, ist die Authentifizierung erfolgreich.
  - Exklusiv: Die RADIUS-Authentifizierung für PPP-Clients ist eingeschaltet. Die von den Clients gelieferten Benutzerdaten werden **ausschließlich** über den RADIUS-Server geprüft. In dieser Einstellung werden lediglich die erweiteren Einstellungen der PPP-Liste für den Benutzer ausgewertet (z.B. Prüfung nach PAP/CHAP bzw. die erlaubten Protokolle IP, IPX und/oder NetBIOS).

- **CLIP-Arbeitsweise [Default: deaktiviert]**

  Bei der Einwahl über PPP kann zur Steuerung eines Rückrufs ein RADIUS-Server genutzt werden.

  - Deaktiviert: Die Rückruf-Funktion wird nicht über RADIUS gesteuert, es werden **ausschließlich** die Einträge der Namenliste verwendet.
  - Aktiviert: Die RADIUS-Funktion für den Rückruf ist eingeschaltet. Die von den Clients gemeldete Rufnummer wird **zuerst** über die Namenliste geprüft. Ist in der Namenliste kein passender Eintrag vorhanden, dann wird die Rufnummer über den RADIUS-Server geprüft. Verläuft die Prüfung in Namenliste **oder** RADIUS-Server positiv, kann ein Rückruf aufgebaut werden.

  ! Wenn die übermittelte Rufnummer in der Namenliste enthalten ist, dort aber kein Rückruf aktiv ist, erfolgt keine weitere Prüfung über RADIUS.

  - Exklusiv: Die RADIUS-Funktion für den Rückruf ist eingeschaltet. Die von den Clients gemeldete Rufnummer wird **ausschließlich** über den RADIUS-Server geprüft.

  Zur Nutzung der Rückrufsteuerung über RADIUS muss im RADIUS-Server für jede zu authentifizierende Rufnummer ein Benutzer angelegt werden, dessen Name der Rufnummer entspricht, und der als Passwort das hier angegebene CLIP-Passwort hat.

- **CLIP-Passwort**

  Passwort für die Rückrufsteuerung.

Die allgemeinen Werte für Wiederholung und Timeout müssen ebenfalls konfiguriert werden (s. 'Konfiguration von RADIUS als Authenticator bzw. NAS' → Seite 599). Sie sind bei PPP auf der gleiche Seite wie die PPP-Parameter zu finden.

Einwahl über WLAN und RADIUS

Bei der Verwendung eines RADIUS-Servers zur Authentifizierung von WLAN-Clients prüft der RADIUS-Server die Berechtigungen der Clients über die MAC-Adresse.

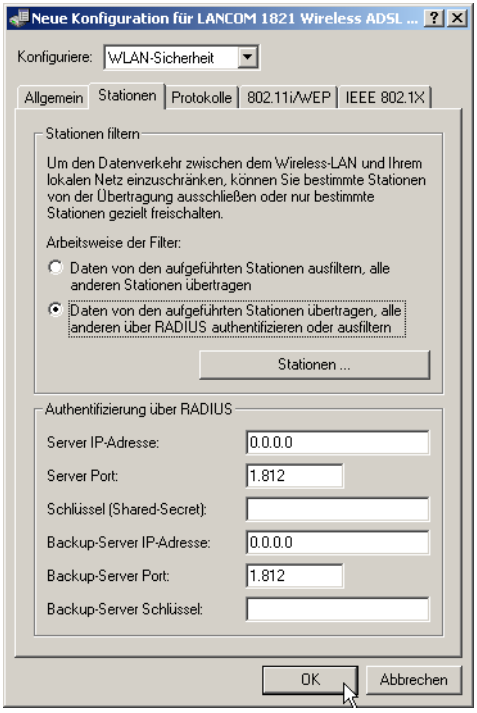

Konfigurationstool	Aufruf
LANconfig	WLAN-Sicherheit ▶ Stationen
WEBconfig, Telnet	Experten-Konfiguration > Setup > WLAN > RADIUS -Zugriffsprüfung

Zur Nutzung der RADIUS-Funktion für WLAN-Clients muss für den Parameter „Stationen filtern" die Option „Daten von den aufgeführten Stationen übertragen, alle anderen über RADIUS authentifizieren" ausgewählt sein.

- **Server IP-Adresse**
  Geben Sie hier die IP-Adresse Ihres RADIUS-Servers an, mit dem Sie zentral die Benutzer verwalten.
- **Server Port [Default: 1.812]**
  Geben Sie hier den Port an, über den Sie mit Ihrem RADIUS-Server kommunizieren.
- **Schlüssel (Shared-Secret)**
  Geben Sie hier den Schlüssel an, mit dem die Kodierung der Daten vorgenommen werden soll. Der Schlüssel muss ebenfalls im RADIUS-Server konfiguriert sein.
- **Backup-Server IP-Adresse [Default: 1.812]**
  Geben Sie hier die IP-Adresse Ihres Backup-RADIUS-Servers an, mit dem Sie zentral die Benutzer verwalten.
- **Backup-Server Port**
  Geben Sie hier den Port an, über den Sie mit Ihrem Backup-RADIUS-Server kommunizieren.
- **Backup-Schlüssel**
  Geben Sie hier den Schlüssel an, mit dem die Kodierung der Daten vorgenommen werden soll. Der Schlüssel muss ebenfalls im Backup-RADIUS-Server konfiguriert sein.

Die allgemeinen Werte für Wiederholung und Timeout müssen ebenfalls konfiguriert werden (s. 'Konfiguration von RADIUS als Authenticator bzw. NAS' → Seite 599)

Einwahl über einen Public Spot und RADIUS

Bei der Konfiguration eines Public-Spot (Aktivierung über Software-Option für die LANCOM Access Points) können die Benutzer-Anmeldedaten an einen oder mehrere RADIUS-Server weitergeleitet werden. Diese werden in der

Anbieter-Liste konfiguriert. Welche Anmeldedaten die einzelnen RADIUS-Server von den Clients benötigen, ist für den LANCOM Access Point nicht wichtig, da diese Daten transparent an den RADIUS-Server weitergereicht werden.

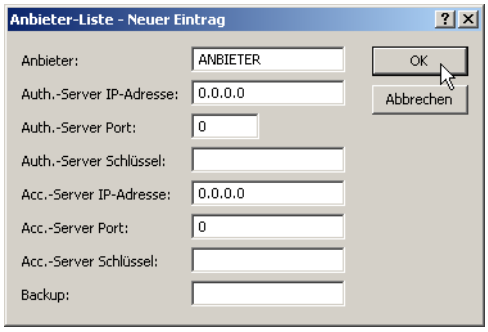

Konfigurationstool	Aufruf
LANconfig	Public-Spot ▶ Public-Spot-Benutzer ▶ Anbieter-Liste
WEBconfig, Telnet	Experten-Konfiguration > Setup > WLAN > Radius-Accounting

- **Anbieter**
  Name des Anbieters, für den der RADIUS-Server definiert werden soll.
- **Auth. Server IP-Adresse**
  Die IP-Adresse des RADIUS-Servers für diesen Anbieter an.
- **Auth.-Server Port**
  Der Port, über den der LANCOM Access Point mit dem RADIUS-Server für diesen Anbieter kommunizieren kann.
- **Auth. Server Schlüssel**
  Schlüssel (Shared Secret) für den Zugang zum RADIUS-Server des Anbieters. Der Schlüssel muss ebenfalls im entsprechenden RADIUS-Server konfiguriert sein.
- **Acc. Server IP-Adresse**
  IP-Adresse des Accounting-Servers für die Zugänge zum Public-Spot.
- **Acc.-Server Port**
  Der Port, über den der LANCOM Access Point mit dem Accounting-Server kommunizieren kann.
- **Acc Server Schlüssel**
  Schlüssel (Shared Secret) für den Zugang zum Accounting-Server. Der Schlüssel muss ebenfalls im Accounting-Server konfiguriert sein.

■ **Backup**

Als Backup kann der Name eines anderen Anbieters aus der aktuellen Tabelle ausgewählt werden. Durch solche Einträge können komfortabel Backup-Ketten von mehreren RADIUS-Servern konfiguriert werden.

Die allgemeinen Werte für Wiederholung und Timeout müssen ebenfalls konfiguriert werden (s. 'Konfiguration von RADIUS als Authenticator bzw. NAS' → Seite 599)

Einwahl über 802.1x und RADIUS

WLAN-Clients können sich über das 802.1x-Protokoll in ein Netzwerk anmelden. Der LANCOM Access Point kann die Anmeldung über dieses Protokoll an den RADIUS-Server weiterleiten. Die MAC-Adresse wird zur Identifizierung der Benutzer verwendet.

Weitere Informationen über das 802.1x-Protokoll finden Sie unter 'EAP und 802.1x' → Seite 372.

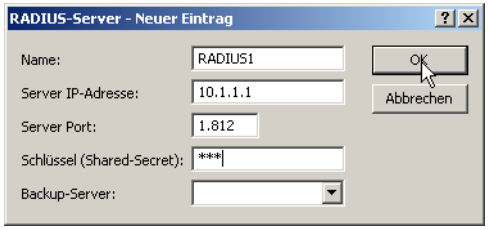

Konfigurationstool	Aufruf
LANconfig	WLAN-Sicherheit ▶ IEEE 802.1X ▶ RADIUS-Server
WEBconfig, Telnet	Experten-Konfiguration -->Setup -->IEEE802.1x > Radius-Server

■ **Name**

Geben Sie jedem RADIUS-Server einen in dieser Tabelle eindeutigen Namen. Der Name 'DEFAULT' ist reserviert für alle WLAN-Netze, deren Authentifizierung nach IEEE 802.1x erfolgt, und die keinen eigenen RADIUS-Server angegeben haben.

Jedem WLAN-Netz, dessen Authentifizierung nach IEEE 802.1x erfolgt, kann im Feld 'Schlüssel 1/Passphrase' ein eigener RADIUS-Server zugewiesen werden, indem dort der hier definierte Name eingesetzt wird.

■ **Server IP-Adresse**

Geben Sie hier die IP-Adresse Ihres RADIUS-Servers an, mit dem Sie zentral die Benutzer verwalten.

■ **Server Port**

Geben Sie hier den Port an, über den Sie mit Ihrem RADIUS-Server kommunizieren.

- **Schlüssel (Shared-Secret)**
  Geben Sie hier den Schlüssel an, mit dem die Kodierung der Daten vorgenommen werden soll. Der Schlüssel muss ebenfalls im RADIUS-Server konfiguriert sein.
- **Backup-Server**
  Namen des Backup-Servers aus der Liste der bisher konfigurierten RADIUS-Server.

Die allgemeinen Werte für Wiederholung und Timeout müssen ebenfalls konfiguriert werden (s. 'Konfiguration von RADIUS als Authenticator bzw. NAS' → Seite 599)

Im RADIUS-Server müssen die WLAN-Clients folgendermaßen eingetragen sein:

Der Benutzername ist die MAC-Adresse im Format AABBCC-DDEEFF. Das Passwort ist für alle Benutzer identisch mit dem Schlüssel (Shared-Secret) für den RADIUS-Server.

16.10.3 Konfiguration von RADIUS als Server

Neben der Funktion als RADIUS-Authenticator oder NAS kann ein LANCOM Access Point auch als RADIUS-Server arbeiten. In dieser Betriebsart stellt das Gerät seine eigenen Informationen über die anmeldeberechtigten Benutzer den anderen Access Points im Authenticator-Modus zur Verfügung.

Parameter des RADIUS-Servers

Zur Konfiguration des RADIUS-Servers wird definiert, welche Authenticator auf den RADIUS-Server zugreifen darf, welches Kennwort er für diesen Zugang benötigt und über welchen offenen Port er mit dem RADIUS-Server kommunizieren kann. Der Authentifizierungs-Port gilt dabei global für alle Authenticator.

Konfigurationstool	Aufruf
LANconfig	WLAN-Sicherheit ▶ RADIUS
WEBconfig, Telnet	Experten-Konfiguration > Setup > Radius > Server

- **Authentifizierungs-Port [Default: 0]**
  Geben Sie hier den Port an, über den die Authenticator mit dem RADIUS-Server im LANCOM Access Point kommunizieren. Üblicherweise wird der Port '1812' verwendet.

  Der Port '0' schaltet den RADIUS-Server aus.

Neben dem Port können bis zu 16 Authenticator eingetragen werden, die mit dem RADIUS-Server kommunizieren können. Die Einträge werden in der entsprechenden Tabelle mit folgenden Parametern vorgenommen:

- **IP-Adresse**
  IP-Adresse des Authenticators, der mit dem RADIUS-Server im LANCOM Access Point kommunizieren darf.

■ **Secret**

Kennwort, das der Authenticator für den Zugang zum RADIUS-Server im LANCOM Access Point benötigt.

Neben der Konfiguration des RADIUS-Servers muss die Quelle für die Client-Informationen festgelegt werden 'WLAN-Zugangsliste als Basis für RADIUS-Informationen' → Seite 609.

WLAN-Zugangsliste als Basis für RADIUS-Informationen

In der Zugangsliste können 512 WLAN-Clients eingetragen werden, die sich an einem LANCOM Access Point anmelden dürfen. In der Betriebsart als RADIUS-Server kann diese Liste auch verwendet werden, um über RADIUS Clients zu prüfen, die sich an anderen Access Points anmelden wollen. In einer Installation mit mehreren Access Points kann so die Zugangsberechtigung der Clients an einer zentrale Stelle gepflegt werden.

Konfigurationstool	Aufruf
LANconfig	WLAN-Sicherheit ▶ RADIUS
WEBconfig, Telnet	Experten-Konfiguration > Setup > WLAN > RADIUS-Zugriffspruefung

■ **Server-Datenbank verwenden [Default: ja]**

Dieser Parameter gibt an, ob die WLAN-Zugangsliste als Informationsquelle für den RADIUS-Server im LANCOM Access Point verwendet werden soll.

Die WLAN-Zugriffsliste enthält den Benutzernamen in Form der MAC-Adresse und das Kennwort ('WPA-Passphrase'). Neben diesen Zugangsdaten liefert die Zugriffsliste Information wie Bandbreitenbeschränkung oder Zugehörigkeit zu einem bestimmten VLAN.

■ **Prüfzyklus [Default: 0]**

Ein einmal angemeldeter WLAN-Client bleibt nach der Authentifizierung über RADIUS solange aktiv, bis er sich selbst wieder abmeldet oder vom RADIUS-Server abgemeldet wird. Der RADIUS-Server kann mit der Vorgabe eines Prüfzyklus [Minuten] regelmäßig prüfen, ob die angemeldeten WLAN-Clients noch in der Zugangsliste enthalten sind. Wird ein WLAN-Client aus der Zugangsliste entfernt, bleibt er maximal bis zum nächsten Ablauf des Prüfzyklus im WLAN angemeldet.

Ein Prüfzyklus von '0' schaltet die regelmäßige Prüfung aus, die WLAN-Clients bleiben solange angemeldet, bis sie sich selbst abmelden.

16.11 Betrieb von Druckern am USB-Anschluss des LANCOM

Über den bei verschiedenen Modellen vorhandenen USB-Port können Drucker an das LANCOM angeschlossen und so im gesamten Netzwerk verfügbar gemacht werden. Das LANCOM stellt dazu einen Printserver zur Verfügung, der die Druckaufträge aus dem Netzwerk verwaltet. Dabei werden die Protokolle RawIP und LPR/LPD unterstützt.

Parallele Druckaufträge von verschiedenen Stationen werden auf den jeweiligen Rechnern gespeichert. Der Printserver im LANCOM arbeitet die anliegenden Aufträge nacheinander ab.

16.11.1 Konfiguration des Printservers im LANCOM

Bei der Konfiguration des USB-Ports für den Anschluss eines Druckers werden in erster Linie die Ports festgelegt, auf denen Druckaufträge über die möglichen Protokolle angenommen werden.

Druckertabelle

Die Druckertabelle enthält die Einstellungen für die angeschlossenen Drucker.

Konfigurationstool	Aufruf
WEBconfig, Telnet	Experten-Konfiguration > Setup > Drucker > Drucker

In der Regel müssen die Einstellungen für den Drucker nicht verändert werden. In der Voreinstellung arbeitet der Printserver sowohl mit RawIP als auch mit LPR/LDP und reagiert auf die Standard-Ports, die von Windows bei der Konfiguration des Druckeranschlusses vorgeschlagen werden. Falls diese Einstellungen keinen erfolgreichen Druckerbetrieb zulassen, können die Druckerparameter angepasst werden.

- **Drucker [Default: *]**

  Der Name des Druckers.

- **RawIP-Port [Default: 9100]**

  Über diesen Port können Druckaufträge über RawIP angenommen werden.

RawIP wird von Windows als Standard verwendet und kann für den Betrieb von Druckern am USB-Port empfohlen werden.

- **LDP-Port [Default: 515]**

  Über diesen Port können Druckaufträge über LDP angenommen werden.

Die hier eingetragenen Optionen zu Protokoll und Port müssen mit den Einstellungen des Druckeranschlusses im Betriebssystem der entsprechenden Rechner übereinstimmen.

- **Aktiv [Default: Nein]**
  - Ja: Der Printserver ist aktiv.
  - Nein: Der Printserver ist nicht aktiv.
- **Bidirektional [Default: Nein]**
  - Ja: Das LANCOM versendet die Statusinformationen des Druckers in regelmäßigen Abständen an die angeschlossenen Rechner.
  - Nein: Das LANCOM versendet keine Statusinformationen.

Zugangs-Liste

In der Zugangsliste werden bis zu 16 Netzwerke eingetragen, die Zugriff auf die konfigurierten Drucker haben.

Konfigurationstool	Aufruf
LANconfig	Drucker ▶ Allgemein ▶ Zugangsliste
WEBconfig, Telnet	Experten-Konfiguration > Setup > Drucker > Zugangs-Liste

- **IP-Adresse**

  IP-Adresse des Netzwerks, dessen Clients Zugriff auf den Drucker haben dürfen.

- **Netzmaske**

  Netzmaske zu den erlaubten Netzwerken.

Wenn die Zugangsliste keine Einträge enthält, können Rechner mit beliebigen IP-Adressen einen Drucker am USB-Port des LANCOM nutzen.

Der Zugang zu einem Drucker am USB-Port des LANCOM über das WAN ist aus Sicherheitsgründen grundsätzlich nicht möglich.

16.11.2 Konfiguration der Drucker auf dem Rechner

Zur Nutzung des Druckers am USB-Port über das Netzwerk muss auf den Rechnern der Druckertreiber mit einem entsprechenden Druckeranschluss verbunden werden. Die nachfolgende Beschreibung zeigt die Einrichtung unter Windows XP, die Konfiguration unter Windows 2000 verläuft sehr ähnlich. Ältere Windows-Versionen unterstützen die Druckeransteuerung über TCP/IP-Ports nur unzureichend.

① Öffnen Sie den Dialog zur Konfiguration eines neuen Druckers in der Systemsteuerung und starten Sie den Assistenten zum Hinzufügen eines neuen Druckers.

② Wählen Sie die Option für einen lokalen Drucker und deaktivieren Sie den Plug and Play-Mechanismus.

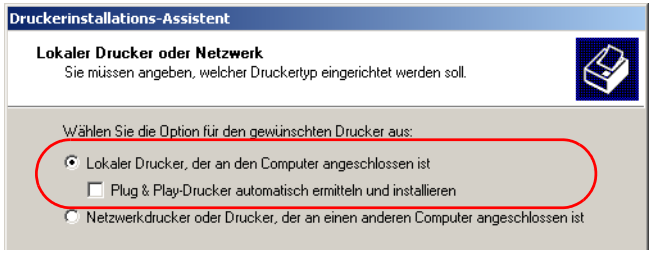

③ Wählen Sie die Option zum Erstellen eines neuen Druckeranschlusses.

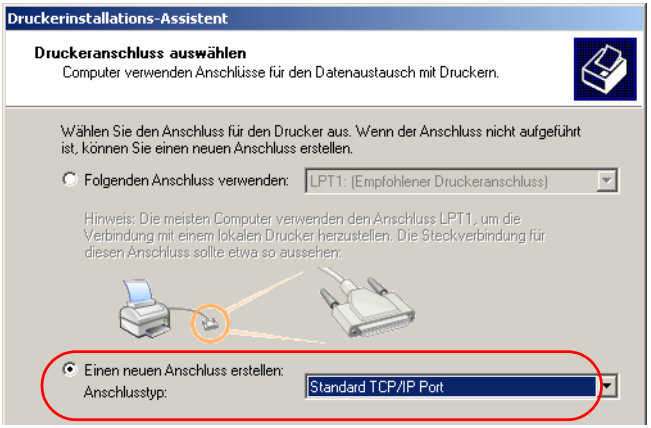

④ Geben Sie die IP-Adresse des LANCOM als IP-Adresse für den Druckeranschluss ein. Der Name des Druckeranschlusses wird automatisch mit 'IP_<IP-Adresse des LANCOM>' vorbelegt.

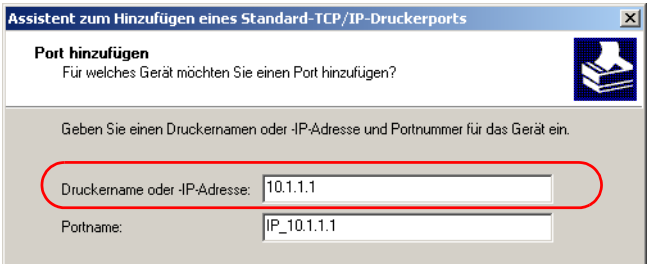

⑤ Wählen Sie als Gerätetyp die Option 'Standard' für eine 'Generic Network Card' aus. Wenn Sie die Standardeinstellungen beibehalten möchten (empfohlen), öffnen Sie mit der Schaltfläche **Weiter** den nächsten Dialog.

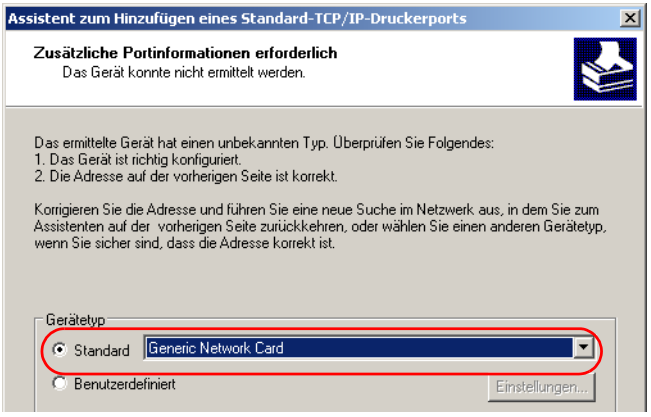

⑥ Alternativ können Sie mit der Auswahl 'Benutzerdefiniert' und der Schaltfläche **Einstellungen** einen zusätzlichen Dialog aufrufen. In diesem Dialog können Sie das Protokoll auswählen, das für die Übertragung der Druckaufträge zum Drucker am USB-Port des LANCOM verwendet werden soll ('Raw' – RawIP oder 'LPR'). Außerdem kann hier der zu verwendende Port (nur bei RawIP) eingetragen werden. Bei LPR wird immer der Standard-Port '515' verwendet.

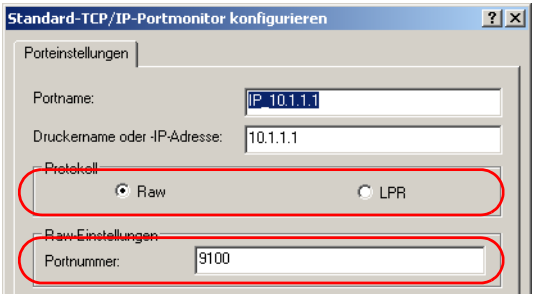

Die hier eingetragenen Optionen zu Protokoll und Port müssen mit den Einstellungen des Druckers in der LANCOM-Konfiguration übereinstimmen.

Der Dialog zur Auswahl von Protokoll und Port kann auch später in der Systemsteuerung über die Eigenschaften eines Druckers auf der Registerkarte 'Anschlüsse' aufgerufen werden.

⑦ Mit diesen Einstellungen ist der Druckeranschluss fertig eingerichtet. Der Assistent fährt nun fort mit der Auswahl des Druckertreibers.

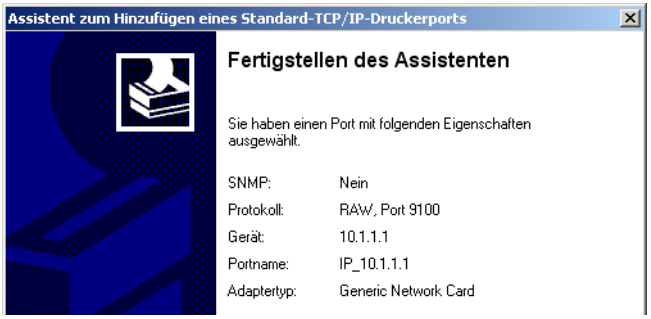

Weitere Informationen über die Installation des Druckertreibers entnehmen Sie bitte der Dokumentation des Drucker-Herstellers.

17 Anhang

17.1 Fehlermeldungen im LANmonitor

Es besteht die Möglichkeit über den LANmonitor VPN - Fehlermeldungen auszulesen. Diese Fehlermeldungen werden in diesem Dokument aufgelistet, interpretiert und ein Workflow vorgeschlagen.

17.1.1 Allgemeine Fehlermeldungen

Verbindungsaufbau abgebrochen	
Verbindungsaufbau fehlgeschlagen (D-Kanal Layer 1)	Bus-Aktivierung fehlgeschlagen
Verbindungsaufbau fehlgeschlagen (D-Kanal Layer 2)	kein UA auf SABME
Verbindungsaufbau fehlgeschlagen (Layer 1)	a/b-Ports
Verbindungsaufbau fehlgeschlagen (Layer 2)	a/b-Ports
ISDN Leitungsfehler (Layer 1)	Kabel nicht gesteckt
Verbindungsabbruch (Layer 2)	X.75 / V.110
Lokaler Fehler	Angeforderte Ressource nicht verfügbar -> ISDN-Problem, TK-Anlage booten
PPP Anmeldung bei Gegenstelle - PAP abgelehnt	Gegenstelle kann nur PAP, es ist aber CHAP gefordert
PPP Anmeldung von Gegenstelle - Timeout (PPP-PAP RX)	Gegenstelle hat PAP-Request nicht gesendet
PPP Anmeldung bei Gegenstelle - Timeout (PPP-PAP TX)	Gegenstelle hat PAP-Requests nicht beantwortet
PPP Anmeldung von Gegenstelle - CHAP abgelehnt	auf ein CHAP-Challenge wird ein CHAP-Reject empfangen
PPP Anmeldung von Gegenstelle - Timeout (PPP-CHAP RX)	Gegenstelle hat CHAP-Response nicht gesendet
PPP Anmeldung bei Gegenstelle - Timeout (PPP-CHAP TX)	Gegenstelle hat CHAP-Response nicht beantwortet
Vorgegebenes Zeitlimit erreicht	genau wie Gebührenlimit...
Verbindungsaufbau fehlgeschlagen (Layer 1)	keine HDLC-Flags gefunden
Verbindungsaufbau fehlgeschlagen (Layer 2)	X.75 / V.110 funktioniert nicht
DSL Leitungsfehler (Layer 1)	Kabel nicht gesteckt

17.1.2 VPN-Fehlermeldungen

Zur korrekten Auswertung der Fehlermeldungen zu VPN-Verbindungen muss auf beiden LANCOM-Geräten mindestens die LCOS-Version 3.22 installiert sein.

Bei einer VPN-Verbindung handelt es sich immer um eine ausgehende oder ankommenden Verbindung. Um das Fehlersuche schneller und effizienter zu machen, werden die Meldungen zwischen einem Initiator und einem Responder

unterschieden. Der Initiator ist die Gegenstelle, die die Verbindung iniziiert. Beim Responder handelt es sich um denjenigen, der die Verbindung annimmt. Nachdem die Fehlermeldung ausgelesen wurde, schauen Sie anschließend in dem entsprechenden Menüpunkt auf der jeweiligen Gegenstelle nach.

Beispiel:

Bei der Fehlermeldung 'Zeitüberschreitung während IKE- oder IPSec-Verhandlung (Initiator)' kann kein direktes Fehlerbild entdeckt werden. Der Responder jedoch hat einen Fehler z.B. 'Kein übereinstimmendes Proposal gefunden (Responder, IPSec)' festgestellt, den er mittels eines SNMP-Trap an einem SNMP-Client (LANmonitor) geschickt hat. Anhand dieser Fehlermeldung kann man in der Konfiguration die entsprechenden Parameter kontrollieren und ggf. ändern. Daher ist es immer erforderlich, die Fehlermeldungen auf beiden Seiten zu verifizieren.

Meldung	Initiator	Responder	
Lizenzüberschreitung - keine VPN-Kanäle mehr verfügbar	x	x	Die Anzahl der maximal möglichen VPN - Kanäle wurde erreicht.
Kein Route zum entfernten Gateway	x	x	Die Router zum entfernten Gateway konnte nicht gefunden werden. Bitte überprüfen Sie die öffentliche IP-Adresse oder den DynDNS Namen der Gegenstelle.
Dynamic VPN - kein passender Eintrag in PPP-Liste vorhanden	x		Beim dynamischen VPN konnte der abgehende Ruf nicht mit den gesendeten PPP - Daten autentifizieren. Bitte gleichen Sie den PPP - Benutzernamen und das PPP - Passwort auf beiden Seiten unter "Konfiguriere --> Kommunikation --> Protokolle --> PPP - Liste --> Gegenstellenname" ab.
Dynamic VPN - kein passender Eintrag in PPP-Liste vorhanden		x	Der eingehende Ruf konnte nicht mit den empfangenen PPP - Daten authentifiziert werden. Bitte gleichen Sie den PPP - Benutzernamen und das PPP - Passwort auf beiden Seiten unter "Konfiguriere --> Kommunikation --> Protokolle --> PPP - Liste --> Gegenstellenname" ab.
Zeitüberschreitung während IKE- oder IPSec-Verhandlung	x	x	Es wurde eine Zeitüberschreitung erreicht. Der Router auf der gegenstelle reagiert nicht mehr. Bitte überprüfen Sie VPN - Fehlermeldung im LANmonitor auf der Gegenstelle.
Leitungsüberwachung (Line Polling) zum entfernten Gateway fehlgeschlagen			Das LCP Polling ist fehlgeschlagen. Bitt überprüfen Sie auf der gegenseite ob das Ping - Blockieren in dem Firewall menü unter "Konfiguriere -- > Firewall --> Allgemein --> "Ping Blockieren"
Kein Eintrag in der Pollingtabelle und Keep-Alive ist eingestellt			Die Haltezeit des VPN - Tunnels unter "Konfiguriere --> VPN --> Verbindungs-Liste --> VPN Gegenstellennamen" ist auf Keep - Alive (9999 s) eingestellt. Das erforderliche ICMP Polling fehlt jedoch. Bitte fügen Sie unter "Konfiguriere --> Kommunikation --> Gegenstellen --> " Polling - Tabelle " hinzu. Als Gegenstelle tragen Sie die VPN - Gegenstelle, als IP-Adresse tragen Sie eine IP - Adresse aus dem LAN auf der gegenstelle.
Dynamic VPN - vorgegebenes Gebührenlimit erreicht	x		Das Gebührenlimit unter "Konfiguriere --> Kosten --> Gebühren - Limit (ISDN)" wurde erreicht. Bitte das Gerät neu booten.
Dynamic VPN - vorgegebenes Zeitlimit erreicht	x		Das Zeitlimit unter "Konfiguriere --> Kosten --> Zeit - Limit (ISDN)" wurde erreicht. Bitte das Gerät neu booten.

Meldung	Initiator	Responder	
Dynamic VPN - keine ISDN Rufnummer für Verhandlungskanal	x		Beim dynamsichen VPN zur VPN Gegenstelle fehlt die ISDN - Rufnummer. Bitte tragen Sie die Rufnummer unter "Konfiguriere --> Kommunikation --> Gegenstellen --> Gegenstelle (ISDN/seriell) --> "Gegenstellenname" " ein.
Dynamic VPN - Mehrere Verbindungen auf ISDN Interface für Verhandlungskanal nicht erlaubt			Beim Aufbau mehrerer ISDN VBerbindung wurde ein Limit erreicht. Bitte überprüfen Sie unter "Konfiguriere --> Management --> Interfaces --> interface - Einstellungen --> ISDN --> max. abgehende Rufe".
Vorgegebenes Gebührenlimit erreicht	x		Das Gebührenlimit wurde erreicht "Konfiguriere --> Management --> Kosten --> Gebührenlimit (ISDN)". Signalisiert durch ein gleichzeitiges blinken der Power LED.
Vorgegebenes Zeitlimit erreicht	x		Das Zeitlimit wurde erreicht "Konfiguriere --> Management --> Kosten --> Zeitlimit (ISDN)". Signalisiert durch ein gleichzeitiges blinken der Power LED.
Keine IP-Adresse für PPTP Server	x		Die IP - Adresse des einzuwählenden PPTP Servers ist nicht eingetragen. Tragen Sie die IP-Adresse unter "Konfiguriere --> Kommunikation --> Protokolle --> PPTP - Liste". Siehe dazu auch
Exchange type nicht übereinstimmend (Main bzw. Aggressive Mode)		x (IKE)	Der Exchange Type stimmt nicht mit der Gegenstelle überein. Bitte überprüfen Sie den Wert unter "Konfiguriere --> VPN --> Verbindungs - Liste --> VPN-Gegenstelleneintrag editieren --> IKE Exchange"
Kein übereinstimmendes Proposal gefunden	x (IKE)		Die IKE Prposals stimmen nicht überein. -- > VPN Regeln überprüfen
Kein übereinstimmendes Proposal gefunden		x (IKE)	Die IKE Prposals stimmen nicht überein. -- > VPN Regeln überprüfen
IKE Gruppen stimmen nicht überein		x (IKE)	Bitte überprüfen Sie die IKE - Gruppen auf beiden Gegenstellen unter "Konfiguriere --> VPN --> Verbindungs - Parmater --> "VPN Gegenstellenname" --> IKE - Gruppe"
Life type - Angabe wird nicht unterstützt (andere als kByte oder Sekunden?)		x (IKE)	Der Wert für die Gültigkeitsdauer wird nicht unterstützt. Bitte entweder Lifetype in "sec = Sekunden" oder "kb = Kilobyte" verwenden. Überprüfen Sie diese Einstellung unter "Konfiguriere --> VPN --> Parameter --> Gültigkeitsdauer".
Life time - keine übereinstimmenden Angaben		x (IKE)	Die eingestellte Lifetime stimmt nicht mit der Gegenstelle überein. Überprüfen Sie diese Einstellung unter "Konfiguriere --> VPN --> Parameter --> Gültigkeitsdauer".
ID type - Angabe wird nicht unterstützt (andere als IP Netzwerk, Domain oder E-Mail)		x (IKE)	Falsche Eingabe der Identität. Biite korrogieren Sie Ihre Eingabe "Konfiguriere --> VPN --> IKE --> IKE - Schlüssel"
ID type - keine übereinstimmende Angaben (z.B. IP Netzwerk, Domain oder E-Mail)		x (IKE)	Beide Gegenstellen verwenden unterschiedliche Identitäten. Gleichen Sie die Identitäten auf beiden Geegnstellen ab "Konfiguriere --> VPN --> IKE --> IKE - Schlüssel"
Keine Regel für ID gefunden - unbekannte Verbindung oder fehlerhafte ID (z.B. Definition des entfernten Gateways)		x (IKE)	Die eingehende VPN - Verbindung konnte keiner Gegenstelle zugeordnet werden.

Meldung	Initiator	Responder	
IKE Schlüssel stimmen nicht überein	x (IKE)		Überprüfen Sie die Preshared-Keys unter "Konfiguriere --> VPN --> IKE --> IKE - Schlüssel"
IKE Schlüssel stimmen nicht überein		x (IKE)	Überprüfen Sie die Preshared-Keys unter "Konfiguriere --> VPN --> IKE --> IKE - Schlüssel"
Nicht genügend Speicher	x (IKE)		Die Anzahl der VPN Verbindungen hat den Speicher des Gerätes ausgelastet. Weitere VPN - Verbindungen sollten aus Stabilitätsgründen des Gerätes nciht erstellt werden.
Nicht genügend Speicher		x (IKE)	Die Anzahl der VPN Verbindungen hat den Speicher des Gerätes ausgelastet. Weitere VPN - Verbindungen sollten aus Stabilitätsgründen des Gerätes nciht erstellt werden.
Keine Regel für ID´s gefunden - ungbekannte Verbindung oder fehlerhafte ID (z.B. IP-Netzwerkdefinition)		x (IKE)	Die eingehende Verbindung konnte keiner Gegenstelle zugewiesen werden. Bitte folgende Parameter überprüfen : ID type stimmt nicht überein (Siehe dieses Dokument) , falsche Netzwerkdefinition, VPN Regeln stimmen nicht (siehe VPN REGEL).
Kein übereinstimmendes Proposal gefunden	x (IPsec)	x (IPsec)	Die Gegenstellen konnten sich auf kein übereinstimmendes Proposal einigen. Bitte überprüfen Sie die Einstellungen unter "Konfiguriere --> VPN --> IKE -- IKE - Prposals" sowie unter "Konfiguriere --> VPN --> IPSec-Parameter --> IPSec - Proposal - Listen".
IPSec PFS Gruppen stimmen nicht überein			Bitte überprüfen Sie die PFS (Perfect Forward Secrecy) unter "Konfiguriere --> VPN --> Verbindungs - Parameter --> "VPN Gegenstellenname" --> PFS - Gruppe"

17.2 SNMP-Traps

MIB2-Traps	Erklärung
coldstart	Gerät wurde durch Aus- und Einschalten der Stromzufuhr neu gestartet.
warmstart	LCOS wurde neu gestartet, z.B. durch einen Software-Reboot
authentication failed (= console login failed)	Anmeldung beim Zugriff auf die Konfiguration fehlgeschlagen

Enterprise specific Traps	Erklärung
Firmware upload started	Firmware-Upload gestartet
Configuration upload started	Einspielen der Firmware bzw. der Konfiguration gestartet
Upload succeeded	Einspielen der Firmware bzw. der Konfiguration erfolgreich
Upload failed (timeout)	Einspielen der Firmware bzw. der Konfiguration fehlgeschlagen: Überschreitung der Maximalzeit
Upload failed (incomplete)	Einspielen der Firmware bzw. der Konfiguration fehlgeschlagen: Unvollständige Konfiguration
Upload failed (bad device)	Einspielen der Firmware bzw. der Konfiguration fehlgeschlagen: Falsches Gerät
Configuration download started	Auslesen der Konfiguration gestartet
Download succeeded	Auslesen der Konfiguration erfolgreich
Console login	Anmeldung zur Konfiguration erfolgt
Console logout	Abmeldung von der Konfiguration erfolgt
Firewall-Trap	Information über ein Firewall-Ereignis
Connection status	WAN-Verbindungsstatus
VPN Connection status	VPN-Verbindungsstatus
WAN-Ethernet UP/DOWN	WAN-Interface verfügbar oder nicht verfügbar

WLAN-Traps	Betriebsmodus	Erklärung
WLAN Scan started	Access-Point oder Client	WLAN-Station hat einen Scan nach freien Funkkanälen gestartet
Started WLAN BSS ID	Access-Point	WLAN-Station hat eine neue Funkzelle aufgebaut
Joined WLAN BSS ID	Client	WLAN-Station hat eine Funkzelle gefunden
Authenticated WLAN station	Access-Point	Authentifizierung einer Client-WLAN-Station erfolgreich
Deauthenticated WLAN station	Access-Point	Client-WLAN-Station hat sich abgemeldet
Associated WLAN station	Access-Point	Client-WLAN-Station verbunden
Reassociated WLAN station	Access-Point	Client-WLAN-Station erneut verbunden, war zuvor bei einem anderen Access Point angemeldet

WLAN-Traps	Betriebsmodus	Erklärung
RADIUS access check for WLAN station succeeded	Access-Point	Überprüfung des RADIUS-Zugangs der WLAN-Station erfolgreich
RADIUS access check for WLAN station failed	Access-Point	Überprüfung des RADIUS-Zugangs der WLAN-Station fehlgeschlagen
Disassociated WLAN station due to station request	Access-Point	WLAN-Station abgemeldet aufgrund einer Anforderung der Station
Rejected association from WLAN station	Access-Point	Anmeldung der WLAN-Station zurückgewiesen
WLAN card hung, resetting	Access-Point oder Client	WLAN-Karte angehalten, Reset

17.3 Funkkanäle

17.3.1 Funkkanäle im 2,4 GHz Frequenzband

Im nutzbaren Frequenzraum von 2400 bis 2483 MHz stehen bis zu 13 DSSS-Kanäle zur Verfügung. In der folgenden Übersicht sehen Sie, welche Kanäle von den verschiedenen Regionen (EU/WORLD) unterstützt werden. Die letzte Spalte zeigt, welche Kanäle ohne gegenseitige Überlagerung konfiguriert werden können.

Frequenzbereich	2400–2500 MHz		keine Überlagerung mit
Kanal-Nr.	EU (ETSI)	WORLD (ETSI + FCC)	
1	2412	2412	6, 11
2	2417	2417	7
3	2422	2422	8
4	2427	2427	9
5	2432	2432	10
6	2437	2437	1, 11
7	2442	2442	2
8	2447	2447	3
9	2452	2452	4
10	2457	2457	5
11	**2462**	**2462**	1, 6
12	2467	–	–
13	2472	–	–

Die fett dargestellten Werte sind die Vorgabeeinstellungen, mit denen der Funkadapter in dem Access Point arbeitet.

17.3.2 Funkkanäle im 5 GHz Frequenzband

Im nutzbaren Frequenzraum von 5,13 bis 5,805 GHz stehen bis zu 19 Kanäle in Europa zur Verfügung, unterteilt in drei Frequenzbänder, für die unterschiedliche Nutzungsbedingungen gelten können:

- Band 1: 5150 - 5350 MHz (Kanäle 36, 40, 44, 48, 52, 56, 60 und 64)
- Band 2: 5470 - 5725 MHz (Kanäle 100, 104, 108, 112, 116, 120, 124, 128, 132, 136 und 140)
- Band 3: 5725 - 5875 MHz (Kanäle 147, 151, 155, 167)

Bitte beachten Sie, dass die Frequenzbereiche und Funkkanäle aus Band 3 ausschließlich für die Verwendung in Großbritannien vorgesehen sind!

In der folgenden Übersicht sehen Sie, welche Kanäle in den verschiedenen Regionen verwendet werden dürfen.

	Kanalnummer	Frequenz	ETSI (EU)	FCC (US)
Band 1	36	5,180 GHz	ja	ja
	40	5,200 GHz	ja	ja
	44	5,220 GHz	ja	ja
	48	5,240 GHz	ja	ja
	52	5,260 GHz	ja	ja
	56	5,280 GHz	ja	ja
	60	5,300 GHz	ja	ja
	64	5,320 GHz	ja	ja
Band 2	100	5,500 GHz	ja	nein
	104	5,520 GHz	ja	nein
	108	5,540 GHz	ja	nein
	112	5,560 GHz	ja	nein
	116	5,580 GHz	ja	nein
	120	5,600 GHz	ja	nein
	124	5,620 GHz	ja	nein
	128	5,640 GHz	ja	nein
	132	5,660 GHz	ja	nein
	136	5,680 GHz	ja	nein
	140	5,700 GHz	ja	nein

	Kanalnummer	Frequenz	ETSI (EU)	FCC (US)
Band 3 (nur UK)	147	5,735 GHz	nein	ja
	151	5,755 GHz	nein	ja
	155	5,775 GHz	nein	ja
	167	5,835 GHz	nein	ja

17.3.3 Funkkanäle und Frequenzbänder für Indoor- und Outdoor-Verwendung

In einigen Ländern gelten spezielle Vorschriften, welche Frequenzbänder und Kanäle im Indoor- bzw. Outdoorbetrieb verwendet werden dürfen. Die folgende Tabelle gibt Aufschluss über die zulässige Verwendung:

Land	Band (GHz)	Unter-band	Frequenz (GHz)	Kanäle	Turbo-Kanäle	Sendeleistung (mW/dBm)	Verwendung Indoor/ Outdoor
Deutschland, Österreich, Schweiz, Niederlande, Belgien, Luxemburg, Italien, Malta	2,4	1	2,4-2,4835	1-13	6	100/20	I+O
	5	1	5,15-5,35	36-64	42-58	200/23	I
		2	5,470-5,725	100-140	106-130	1000/30	I+O
UK	2,4	1	2,4-2,4835	1-13	6	100/20	I+O
	5	1	5,15-5,35	36-64	42-58	200/23	I
		2	5,470-5,725	100-140	106-130	1000/30	I+O
		3	5,725-5,585	147, 151, 155, 167	–	2000/33,1	Nur für feste Outdoor-WLAN-Installationen!
Tschechien	2,4	1	2,4-2,4835	1-13	6	100/20	I+O
	5	1	5,15-5,35	36-64	42-58	200/23	I
Frankreich	2,4	1	2,4-2,4835	1-13	6	100/20	I
	2,4	1	2,4-2,454	1-9	6 (nur bis 10 dBm max!)	100/20	O
	2,4	1	2,454-2,4835	10-13		10/10	O
	5	1	5,15-5,35	36-64	42-58	200/23	I

Weitere Informationen über die Nutzungsbeschränkungen für Funk-LAN-Geräte in den EU-Ländern finden Sie unter folgenden Internetadressen:

Land	Organisation	Link
Belgien	Institut Belge des Postes et Telecom-munications (BIPT)	www.bipt.be
Dänemark	National Telecom Agency	www.tst.dk
Deutschland	Regulierungsbehörde für Telekommuni-kation und Post	www.regtp.de
Finnland	Finnish Communications Regulatory Authority (FICORA)	www.ficora.fi

Land	Organisation	Link
Frankreich	Autorité de Régulation des Télécommunications (ART)	www.art-telecom.fr
Griechenland	National Telecommunications Commission (EET)	www.eett.gr
Großbritannien	Office of Telecommunications (Oftel)	www.oftel.gov.uk
	Postal Services Commission (Postcomm)	www.postcomm.gov.uk/
	Radiocommunications Agency	www.open.gov.uk/radiocom
Irland	Commission for Communications Regulation (ComReg)	www.comreg.ie
Island	Post and Telecom Administration (PTA)	www.pta.is
Italien	L'Autorità per le garanzie nelle communicazioni (AGC)	www.agcom.it
Lettland	Telecommunication State Inspection	www.vei.lv
Liechtenstein	Amt für Kommunikation (AK)	www.ak.li
Litauen	Radio Administration	www.rrt.lt/
Luxemburg	Institut Luxembourgeois des Télécommunications (ILT)	www.etat.lu/ILT
Niederlande	Onafhankelijke Post en Telecommunicatie Autoriteit (OPTA)	www.opta.nl
	Agentschap Telecom	www.agentschap-telecom.nl
	Ministerie Economische Zaken	www.ez.nl
Norwegen	Norwegian Post and Telecommunications Authority (NPT)	www.npt.no
Österreich	Rundfunk und Telekom Regulierungs-GmbH	www.rtr.at
	Bundesministerium für Verkehr, Innovation und Technologie	www.bmvit.gv.at
Polen	Urzad Regulacji Telekomunikacji (URT)	www.urt.gov.pl
Portugal	Autoridad Nacional De Comunicaçòes (ICP-Anacom)	www.anacom.pt
Schweden	National Post and Telecom Agency	www.pts.se
Schweiz	Bundesamt für Kommunikation	www.bakom.ch
Slowenien	Agencija za telekomunikacije, radiodifuzijo in pošto	www.atrp.si

Land	Organisation	Link
Spanien	Comision del Mercado de las Tele-comunicaciones (CMT)	www.cmt.es
Tschechien	Czech Telecommunication Office	www.ctu.cz
Ungarn	Communication Authority (HIF)	www.hif.hu

Bitte informieren Sie sich über die aktuellen Funk-Regelungen des Landes, in dem Sie ein Funk-LAN-Gerät in Betrieb nehmen wollen, und stellen Sie in den WLAN-Einstellungen unbedingt das Land ein, in dem Sie das Gerät betreiben.

17.4 Unterstützte RFCs

RFC	Titel
1058	Routing Information Protocol
1331	The Point-to-Point Protocol (PPP) for the Transmission of Multi-protocol Datagrams over Point-to-Point Links
1334	PPP Authentication Protocols
1389	RIP Version 2 MIB Extensions
1483	Multiprotocol Encapsulation over ATM Adaptation Layer 5
1542	Clarifications and Extensions for the Bootstrap Protocol
1552	The PPP Internetworking Packet Exchange Control Protocol (IPXCP)
1577	Classical IP and ARP over ATM
1631	The IP Network Address Translator (NAT)
1877	PPP Internet Protocol Control Protocol Extensions for Name Server Addresses
1974	PPP Stac LZS Compression Protocol
2284	Extensible Authentication Protocol
2104	HMAC: Keyed-Hashing for Message Authentication
2131	Dynamic Host Configuration Protocol
2132	DHCP Options and BOOTP Vendor Extensions
2225	Classical IP and ARP over ATM
2364	PPP Over AAL5
2401	Security Architecture for the Internet Protocol
2402	IP Authentication Header
2403	The Use of HMAC-MD5-96 within ESP and AH
2404	The Use of HMAC-SHA-1-96 within ESP and AH
2405	The ESP DES-CBC Cipher Algorithm With Explicit IV
2406	IP Encapsulating Security Payload (ESP)
2407	The Internet IP Security Domain of Interpretation for ISAKMP
2408	Internet Security Association and Key Management Protocol (ISAKMP)
2409	The Internet Key Exchange (IKE)
2410	The NULL Encryption Algorithm and Its Use With IPsec
2412	The OAKLEY Key Determination Protocol
2451	The ESP CBC-Mode Cipher Algorithms

RFC	Titel
2516	A Method for Transmitting PPP Over Ethernet (PPPoE)
2684	Multiprotocol Encapsulation over ATM Adaptation Layer 5
3280	Internet X.509 Public Key Infrastructure Certificate and Certificate Revocation List (CRL) Profile

17.5 Glossar

802.11	Funk-LAN Spezifikation des IEEE; Datenrate bis 2 Mbit/s; im 2,4 GHz ISM Band; FHSS und DSSS; auch Infrarot Spektrum Kommunikation vorgesehen
802.11a	802.11 Erweiterung; Datenrate bis 54 Mbit/s; im 5 GHz Band; OFDM
802.11b	802.11 Erweiterung; Daten bis 11 Mbit/s; im 2,4 GHz Band; hohe Marktdurchdringung; DSSS/CCK
802.11g	802.11 Erweiterung; Datenrate bis 54 Mbit/s; im 2,4 GHz Band; OFDM und DSSS
802.11h	802.11a Anpassung, Datenrate bis 54 Mbit/s; im 5 GHz Band; im Bereich der Sendeleistung und Frequenz-management; für den Einsatz in Europa; OFDM
802.11i	Zukünftige 802.11 Erweiterung mit zusätzlichen Sicherheitsmerkmalen
802.1x	Spezifikation eines portbasierenden Authentisierungsmechanismus durch IEEE
AES	Advanced Encryption Standard
Access Point	Basisstation in einem Wireless LAN; unabhängige LAN-WLAN-Bridge; verbindet Stationen eines LAN (lokales Netz) mit einem WLAN (Funknetz) im Point-to-Multipoint Betrieb; verbindet zwei Netze über ein Funknetz im Point-to-Point Betrieb
Access Router	Aktive Netzwerkkomponente für die Anbindung eines lokalen Netzwerks an das Internet oder ein Firmennetzwerk
ADSL	Asymmetrical Digital Subscriber Line - Übertragungsverfahren für die Hochgeschwindigkeitsdatenübertragung über normale Telefonverkabelungen. Mit ADSL sind Übertragungen (Downstream) bis zu 6 Mbit/s über normale Telefonkabel realisierbar, für die bidirektionale Übertragung steht ein zweites Frequenzband mit Übertragungsgeschwindigkeiten bis zu 640 kbit/s (Upstream) zur Verfügung - daher auch die Bezeichnung asymmetrisch.
Bandbreite	Datensatz mit welcher ein Nutzer im Internet surfen kann; je höher die Bandbreite, desto schneller
Breitband	Dienst, der sich durch hohe Bandbreite auszeichnet; z.B.: DSL oder WLAN
Bridge	Transportprotokoll-unabhängige, transparente Netzwerkkomponente; überträgt alle Pakete, die als "nicht lokal" identifiziert werden und kennt nur den Unterschied zwischen "lokal" und "remote". Arbeitet auf Layer-2 des OSI-Modells
Broadcast	Broadcasts sind Pakete an alle Stationen eines lokalen Netzes; Bridges übertragen Broadcasts; Router übertragen keine Broadcasts
BSS	Basic Service Set
CAPI	Common ISDN Application Programming Interface - CAPI ist ein Standard zur Ansteuerung von ISDN-Adaptern
CCK	Code Complementary Keying; Modulationsart bei DSSS
Client	Jeder mit einem Funk-LAN-Adapter (Funk-LAN-Karte) ausgestattete Rechner, der von anderen Teilnehmers des Funk-Netzwerkes Dienste in Anspruch nimmt
CSMA/CA	Carrier Sense Multiple Access with Collision Avoidance; Zugriffsverfahren auf den Funkkanal bei 802.11
CRC	Cyclic Redundancy Check; Bitfehler Erkennungsverfahren
Datendurchsatz	Geschwindigkeit, mit der im Internet gesurft werden kann; abhängig von der Bandbreite und der Anzahl der Nutzer
DHCP	Dynamic Host Configuration Protocol

DNS	Domain Name Service - Rechner kommunizieren mit Rechnern in entfernten Netzen über IP-Adressen; DNS-Server übersetzten Namen in IP-Adressen; ohne DNS-Server müsste man sich alle IP-Adressen merken und könnte nicht mit Namen arbeiten (www.lancom.de)
Domäne	in sich geschlossener Netzwerkbereich; => Intranet
Download / Downstream	Download / Downstream kennzeichnet die Richtung des Datenflusses in einem WAN. Bei Downstream handelt es sich um die Richtung vom Head-End/Internet zu dem am Netz angeschlossenen Teilnehmer.
DS	Distribution System
DSL	Digital Subscriber Line - DSL-Verfahren sind alle Verfahren zur digitalen breibandigen Nutzung von Telefonleitungen im Anschlussbereich, wie ADSL, HDSL, SDSL, VDSL usw., die auch als xDSL bezeichnet werden
DSSS	Direct Sequence Spread Spectrum; Codemultiplex - Bandspreizverfahren
Dynamic DNS	IPSec-VPN-Implementation, welche die transparente Einbindung von lokalen Netzwerken in eine VPN-Lösung erlaubt, selbst wenn deren Router mit dynamischen Adressen (Dial-Up) arbeiten
EAP	Extensible Authentication Protocol
EAP-MD5	EAP-Variante, die Passwörter zur einseitigen Authentisierung benutzt
EAP-TLS	EAP-Transport-Layer Security; EAP-Variante, die Zertifikate zur gegenseitigen Authentisierung benutzt
EAP-TTLS	EPA-Tunneled-Transport-Layer Security; EAP-Variante, die Zertifikate zur gegenseitigen Authentisierung benutzt
EIRP	Effective Osotropic Radiated Power, mittlere äquivalente isotrope Strahlungsleistung
ESS	Extended Service Set
ESSID	Extended Service Set Identity; "Netzwerkname" des Funk-LAN
Ethernet	Strang- oder sternförmig aufgebautes, physikalisches Transportmedium; alle Stationen können gleichzeitig senden; Kollisionen werden erkannt und durch das Netzwerk-Protokoll behoben
FHSS	Frequency Hopping Spread Spectrum; Frequenzsprung - Bandspreizverfahren
Firewall	Schutzmechanismen für ein Intranet gegen Zugriffe von außen
Frequenz	Anzahl der Schwingungen pro Sekunde (angegeben in Hertz; 1 Hz = 1 Schwingung pro Sekunde; GHz = Gigahertz = 1 Mrd. Hertz Schwingungen pro Sekunde)
FTP	File Transfer Protocol - Filetransfer-Protokoll dient dem Dateitransfer zwischen verschiedenen Systemen und der einfachen Dateihandhabung; FTP basiert auf dem Übertragungsprotokoll TCP
Frequenzband	Zusammenhängender Frequenzbereich, der sich durch gleiche Übertragungs-eigenschaften auszeichnet
Funkfrequenz	Jede Funkanwendung findet in weltweit streng reglementierten Funkfrequenzen statt
Gateway	Netzwerkkomponente, die auf einem Layer des => OSI-Modells Zugang zu anderen Netzwerkkomponenten bietet. Pakete, die nicht an eine lokale Gegenstelle gehen, werden an das Gateway geschickt. Das Gateway kümmert sich um die Kommunikation mit entfernten Netzen.
Hub	Netzwerkkomponente; Verteiler; Kollektor; auch zur Umsetzung von einem Anschluss-Typ auf einen anderen
HotSpot	Lokal begrenztes Funknetz dessen Basisstation über einen Internetzugang verfügt; öffentlicher drahtloser Internetzugang
IAPP-Roaming	Roaming zwischen den Zellen eines Funknetzwerks über das IAPP (Inter Access Point Protocol)

IBSS	Independent Basic Service Set
IDS	Intrusion Detection System - frühest mögliches Erkennen von Angriffen auf das Netzwerk
IEEE	Institute of Electrical and Electronics Engineers, New York - www.ieee.org
IP	Internet Protocol
IP-Masquerading	Kombination aus PAT (Port Adress Translation) und NAT (Network Adress Translation) von LANCOM Systems verwendetes Verfahren zur Anbindung eines Intranets (mehrere Workstations) ans Internet über eine einzige IP-Adresse; gleichzeitig sind die internen Rechner vor Zugriffen von außen geschützt
IPSec	Internet Protocol Security
IP Quality-of-Service	Diese Funktionen geben Vorfahrt für unternehmenskritische Applikationen, bestimmte Dienste oder Benutzergruppen
ISDN	Integrated Services Digital Network - schneller Verbindungsaufbau; zwei unabhängige Kanäle; höhere Übertragungsraten als analog (bis 128 Kbit/s); nutzt die alten analogen Leitungen; Komfortmerkmale (Rufumleitung, Rückruf bei besetzt etc.); unterstützt sowohl analoge als auch digitale Dienste
ISM-Frequenzband	Industrial-Scientific-Medical, lizenzfrei nutzbare Frequenzbänder, die für industrielle, wissenschaftliche und medizinische Zwecke verwendet werden können
ISP	Internet Service Provider - Dienstleister, der über eine Verbindung ins Internet verfügt (Backbone) und Einwahlpunkte für Endkunden bereitstellt
LCOS	LANCOM Operating System - einheitliches Betriebssystem für die LANCOM-Produkte
LAN	Local Area Network - lokales Netzwerk; standortbegrenzt
LANcapi	Virtuelle CAPI, die über das Netzwerk angeboten wird; mit der in allen LANCOM-Routern mit ISDN-Schnittstelle implementierten LANcapi kann auch ein im LAN angeschlossener PC ISDN-Telematikdienste nutzen
LANconfig	Software zur Konfiguration von LANCOM-Geräten unter Windows
LANtools	Umfangreiches, benutzfreundliches Set für Management und Überwachung der LANCOM-Produkte und -Lösungen
MAC	Media Access Control; Funkzugriffsprotokoll auf ISO Layer 2 Data Link; es definiert Paket-Format, Paket-Adressierung und Fehlerdetektion
MAC-Adresse	Seriennummer einer Netzkomponente, die durch den Hersteller vergeben wird
Mbit	Megabit: Standardgröße für die Angab von Datenmengen im Zusammenhang mit Bandbreiten
MIC	Message Integrity Check, kryptographischer Integritätsschutzmechanismus
NetBios	Network Basic Input/Ouput System. Von IBM entwickeltes und später von Microsoft übernommenes, nicht routbares Netzwerkprotokoll für lokale Netze.
NTBA	Network Termination Basic Adaptor . Der NTBA (Netzabschlussadapter) ist bei einem ISDN-Basisanschluss für die Umsetzung des von der Telefongesellschaft verlegten Anschlusses auf den S0-Bus zuständig.
OFDM	Orthogonal Frequency Divison Multiplex
PEAP	Protected EAP, EAP-Variante zur gegenseitigen Authentisierung
PKI	Public Key Infrastructure
PPP	Point to Point Protocol: Netzwerkprotokoll für die Verbindung zwischen zwei Rechnern. PPP setzt auf TCP/IP auf.

PPTP	Point to Point Tunneling Protocol: Netzwerkprotokoll zum Aufbau virtueller privater Netze über das Internet.
Point-to-Multipoint (WLAN)	Mehrere WLAN-Stationen buchen sich auf eine Basis-Station ein und bilden mit den fest verkabelten Stationen ein gemeinsames Netzwerk
Point-to-Point (WLAN)	Zwei Basis-Stationen verbinden zwei kabelgebundene Netze über WLAN; der Point-to-Point Betrieb ermöglicht Kopplungen von Netzwerken auch über Straßen hinweg ohne Kabel
QoS	Quality-of-Service (siehe hierzu IP Quality-of-Service)
RADIUS	Remote Authentication Dial-In User Service; Authentisierungs- und Überwachungsprotokoll auf Anwendungsebene für Authentisierung, Integritätsschutz und Accounting im Bereich Netzzugang
RC4	Stromchiffrierverfahren von Ron Rivest, "Rens Code"
RFC	Request for Comments
Router	intelligente Netzwerkkomponente; vergleichbar mit einer Poststelle, die aufgrund von logischer Zieladresse eines Paketes entscheiden kann, an welche nächste Netzwerkkomponente dieses Paket übertragen wird; kennt die gesamte Topologie des Netzes
SDSL	Single Line Digital Subscriber Line - Downstream und Upstream mit 2,048 Mbit/s (zweiadriges Kabel)
Server	Rechner, der im Netzwerk Dienste (z.B. Dateien, NEWS, EMail, WWW-Seiten) zur Verfügung stellt
SINA	Sichere Inter-Netzwerk Architektur
SMTP	Simple Mail Transfer Protocol - SMTP-Protokoll ist der Internet-Standard zur Verteilung von elektronischer Post; das Protokoll setzt auf dem TCP-Protokoll auf
SNMPv3	Simple Network Management Protocol Version 3
SSID	Service Set Identity; "Netzwerkname" des Funk-LANs
SSL	Secure Socket Layer
Splitter	Der Splitter ist vergleichbar mit einer Audio-Frequenzweiche; bei einem ADSL-Anschluss trennt der Splitter die ISDN-Signale von den DSL-Signalen; die ISDN-Signale gehen zum NTBA; die DSL-Signale gehen zum DSL-Modem
Switch	Ein zentraler Verteiler in einem sternförmigen Netz; jede Station hat die volle Bandbreite zur Verfügung; wenn eine Station ausfällt, wird der Rest des Netzes nicht beeinträchtigt; wird zur Kollisionsvermeidung eingesetzt; erhöht den Gesamtdurchsatz des Netzes; Switchs sind kaskadierbar
TAE	Telefon-Anschluss-Einheit. Stecker zum Anschluss von analogen Geräten wie ein Telefon oder Modem an das Telefonnetz.
TCP/IP	Transmission Control Protocol/Internet Protocol; Familie von Protokollen (ARP, ICMP, IP, UDP, TCP, HTTP, FTP, TFTP) wird hauptsächlich im Internet verwendet, hält aber auch immer mehr Einzug in Intranets
TKIP	Temporal Key Integrity
TLS	Transport-Layer Security
TPC	Transmission Power Control
Upload/Upstream	Upload / Upstream kennzeichnet die Richtung des Datenflusses in einem WAN; bei Upstream handelt es sich um die Richtung vom am Netz angeschlossenen Teilnehmer zum Head-End/Internet
Verkettung	Aneinanderhänger von Bitfolgen

VPN	Virtual Private Network - ein VPN ist ein Netzwerk bestehend aus virtuellen Verbindungen, über welche nichtöffentliche bzw. firmeninterne Daten sicher übertragen werden können, auch wenn öffentliche Netzwerkinfrastrukturen genutzt werden
WAN	Wide Area Network - Netzwerk-Verbindung über weite Strecken (z.B. über ISDN mit einem LANCOM-Router)
WECA	Wireless Ethernet Compatibility Alliance; Vereinigung von Herstellern von Funk-LAN-Komponenten nach IEEE 802.11; umbenannt zu WiFi-Alliance
WEBconfig	Webbasierte Konfigurationsoberfläche für LANCOM-Geräte.
WEP	Wired Equivalent Privacy
WiFi	Wireless Fidelity; Marketing Begriff generiert durch WECA
WiFi-Alliance	Vereinigung von Herstellern von Funk-LAN-Komponenten nach IEEE 802.11;früher WECA
WLAN	Wireless Local Area Network - lokales Funknetz
WPA	WiFi Proteced Access; Bezeichnung für über IEEE 802.11 hinaus gehende Sicherheitsmechanismen; generiert durch die WiFi-Alliance
WISP	Wireless Internet Service Provider
xDSL	xDSL steht für die Familie der Digital Subscriber Line Techniken
XOR	Logische Verknüpfung “exklusiv oder”

18 Index

Numerics

1-1-Mapping 150
2,4 GHz ISM-Frequenzband 360
3-DES 265, 342, 33, 36, 39, 41
5 GHz Frequenzband 359
802.11 359, 627
802.11i 369
    PMK-Caching 377
    VoIP 377
802.11x
    Rekeying 374

A

AAL-5 127
Access Control List 384
Access Point 627
Access Points 83
Access Router 627
Administratoren 45
Administratorengruppe 46
Adress-Pool 566
Adressverwaltung 564
ADSL 23, 88, 627
ADSL-Modem 32, 35, 38, 41
AES 265, 341, 370, 627, 33, 36, 39, 41
AES-CCM 376
Aggressive Mode 264
AH 265, 340, 342
Allow-All 192, 208
Analoge Benutzer 15
Analoge Leitungen 15
Anfrage von Zertifikaten mittels CERTREQ 12
Anruferkennung 104
Antennen-Gewinn 394
Anzeige der Empfangsqualität über LEDs 9
AOCD 580
Application Gateway 188
asymmetrischen Verschlüsselung 292
AT-Befehle 170
ATM 88
ATM-Anpassungsschicht 127
Ausschluss-Routen 116
Authentifizierung 161, 369, 372
Authentifizierung nach EAP/802.1X im Client-Modus 10
Authentifizierungsverfahren
    TLS 373
    TTLS 373
Authentizität 291
auto reconnect 160

B

Background-Scanning 2
Backup-Lösungen 525
Backup-Verbindung 173, 530
Bandbreite 627
Benutzername 39, 104, 158
Benutzerrechte 48
B-Kanal
    Protokoll 105
B-Kanal-Protokolle 562
Blacklist 393
Blowfish 265, 342, 370
Bonk 235
Breitband 627
Bridge 627
Broadcast 627
Brute-Force 99
Bruttodatenrate 244
BSS 627
Bundesnetzagentur 294, 295

C

CA 295
Called Party ID 442
Calling Line Identifier Protocol 106
Call-Routing 437
Call-Routing-Tabelle 442
CAPI 627
CAPI Faxmodem 561

CAPI Protokolle 562
CAPI Schnittstelle 557
CAST 265, 342
CCK 627
Certificate Revocation List 321
Certification Authority 295
CHAP 104
Client 627
Client-Modus 367, 396
CLIP 105, 106
Collision Domain 347
Common ISDN Application Programming Interface (CAPI) 557
Conf 158
CRC 627
CRL 321
CRON 32, 35, 38, 41
CRON-Dienst 586
CRON-Tabelle 588
CSMA/CA 627

D

Datendurchsatz 627
Datenkompressionsverfahren
  LZS 164
Datenübertragung 164
Datum/Zeit 584
DDI 475
Dead-Peer-Detection 526, 528
Default-Gateway 110
Deflate 265
Denial of Service 23
Denial-of-Service 233
  Bonk 235
  Fragrouter 235
  Konfiguration 235
  LAND 234
  Ping of Death 234
  Smurf 233
  SYN Flooding 233
  Teardrop 234
Denial-of-Service-Angriffe 233
  LAND 234
  Smurf 233
  SYN Flooding 233
Deny-All 208
DES 265, 342, 370
DFS 392
  Black- und White-List 392
DFÜ-Netzwerk 37, 104
DHCP 87, 127, 564, 627
  Automodus für den DHCP-Server 565
  DHCP-Server 564, 570
  Gültigkeitsdauer 568
  Zuweisung der Broadcast-Adresse 567
  Zuweisung der Netzmaske 567
  Zuweisung des Standard-Gateways 567
  Zuweisung von DNS- und NBNS-Server 567
Dienst 570
Dienstgüte – siehe Quality-of-Service
Differentiated Services – siehe DiffServ
Differentiated Services Code Point – siehe DSCP
Diffie-Hellman-Verfahren 345
DiffServ 240
  Assured Forwarding 240
  Best Effort 240
  Class Selector 240
  Expedited Forwarding 240, 241, 242
  IPSec 240
Direct Dialing In 475
Distanz einer Route 116
D-Kanal 88, 105
DMZ
  Zuweisung von IP-Adressen 566
DMZ-Port 32, 35, 38, 41
DMZ-Schnittstelle 23
DNS 87, 570, 628
  DNS-Forwarding 571
  DNS-Server 564, 567, 570

DNS-Tabelle 574, 575
Dynamic DNS 576
Filterliste im DNS-Server 575
Filtermechanismus des DNS-Servers 571
URL-Blocking 575
verfügbare Informationen im DNS-Server 571
Domain 570, 575
sperren 576
Domain Name Service (DNS) 570
Domäne 628
DoS 32, 35, 38, 41
Konfiguration 235
Download 20, 628
Downstream 628
Downstreamrate 245
DPD 526, 528
Drucker am USB-Anschluss 609
DS 628
DSCP 240
DSL 23, 628
DSLoL 23, 32, 35, 38, 41
DSSS 360, 628
Durchsatz 164
Dynamic DNS 576, 628, 32, 35, 38, 41
Dynamic Frequency Selection 392
Dynamic Host Configuration Protocol (DHCP) 564
Dynamic VPN
Beispiele 332
dynamisch - dynamisch 270, 334
dynamisch - statisch 268, 332
Einführung 267
Funktionsweise 268
ICMP 332
PPP-Liste 278
statisch - dynamisch 269, 332
UDP 332
Dynamic-VPN 534
Dynamische Kanalbündelung 164
Dynamisches Routing 115
dynDNS 576

E

EAP 372, 628
Ablauf einer mittels EAP geschützten Sitzung 372
RADIUS-Server 373
EAP/802.1x 374
Master Secret 374
EAP-MD5 628
EAP-TLS 628
EAP-TTLS 628
Einzel-WEP-Einstellungen 385
EIRP 628
E-Mail-Benachrichtigung 204
E-Mail-Viren 212
Encapsulation 127
End-Adresse 566
Enhanced Passphrase Security 379
Enterprise specific Traps 619
ESP 265, 340, 341
ESS 628
ESSID 628
ETH-10 127
Ethernet 628
exposed host 130
Extensible Authentication Protocol 372, 403

F

Fail 158
Fast Call Back 106
Fax 561
Fax Class 1 561
Faxmodem Option 34, 37, 40, 43
Faxmodem-Option 563
Faxtreiber 561
Faxübertragung 562
Fehlende Gebühreninformationen 580
Fehlersuche 79
Fernkonfiguration 24
Fernüberwachung 148
Fernverbindung 37
Fernwartung
mit N-N-Mapping 149

FHSS 628
Filterliste 191, 193
Firewall 110, 181, 365, 557, 628
Alarmierungsfunktionen 204
Allow-All 192, 208
Anwendungsfälle 212
Application Gateway 188
Assistent 214
Aufgaben 184
Authentifizierungs-Port 197
Beispielkonfiguration Basic Internet 212
Beispielkonfiguration IPSec/PPTP-Freischaltung 213
Beispielkonfiguration ISDN-Einwahl 213
Beispielkonfiguration Netzwerkkopplung 213
Beispielkonfiguration V.110-Einwahl 213
Beispielkonfiguration VPN-Einwahl 212
Benachrichtigung per E-Mail 205
Benachrichtigung per SNMP-Trap 207
Besondere Protokolle 193
Default-Einstellung 211
Deny-All 208, 211, 212
Diagnose 223
DMZ 208
DMZ (Schaubild) 209
dualhomed Gateway 188
Einstellungen 195
Ereignisanzeige 224
Filterliste 191, 226
Firewall-Tabelle 224
Fragmente 195
Hostsperrliste 191, 230
ICMP 196
ICMP-Verbindungen 194
Komponenten 183
Logging-Tabelle 224
NAT 211
paketfilterbasiert 185
Parameter der Firewall-Regeln 198
Ping-Blocking 196
Portsperrliste 191, 230
Prüfen mit mehreren Listen 192
Quell- und Zielobjekte 219
Schaubild 190
Sitzungswiederherstellung 196
Stafeful Inspection 186
Stateful-Inspection 211
Stationen sperren 111
Strategien für die Einstellung 208
SYSLOG 204
TCP-Stealth-Modus 197
TCP-Verbindungen 194
Tipps zur Einstellung 210
Typen 185
UDP-Verbindungen 193
Verbindungsliste 191, 228
Firewall/QoS-Aktivierung 195
Firewall-Regel
Absender-Adresse sperren 203
Aktionstabelle 220
Aufbau 201
Bedingung 199, 202
E-Mail-Nachricht senden 203
Konfiguration 214
Konfiguration mit LANconfig 214
Konfiguration mit WEBconfig oder Telnet 218
Limit 199, 202
Objekttabelle 219
Paket-Aktion 200, 203
Priorität 198
Quality of Service 200, 204
Regel-Tabelle 218
Schaubild 201
SNMP senden 203
Sonstige Maßnahmen 200, 203
Syslog-Nachricht senden 203
Trigger 199, 202
Verbindung 199, 201
Verbindung trennen 203
Verknüpfung 198, 199
VPN-Regel 198, 199
Ziel-Port sperren 203
Firewall-Tabelle 224

FirmSafe 41
Firmware 20, 34
Firmware-Updates 56
Firmware-Upload 43
mit Terminalprogramm 44
mit TFTP 45
Firmware-Versionen 58
Flash-No-Modus 62
Flash-ROM-Speicher 41
Flash-Yes-Modus 62
Flatrate 159
FQDN 576
Fragrouter 235
Frame-Tagging 348
Frequenz 628
Frequenzband 628
FTP 628
aktives FTP 251
passives FTP 251
TCP-gesicherte Übertragung 246
FTP-Datentransfer 245
FTP-Download 239
Funkfrequenz 628
Funkkanäle 620
Funk-LANs
Ad-hoc 362
Betriebsarten 362
Funk-Brücke 366
Infrastruktur-Netzwerk 363
Funknetzwerk 359
Funktionsrechte 47
Funkzelle 364, 367

G

Gateway 564, 628
Gebühren
Begrenzung 578
Einheiten 164, 580
Information 164, 580
Management 578
Zeit-Limit 579
Gebührenüberwachung 557
Gegenstelle 158
Gegenstellen 171
Gerätename 158
Gezieltes VPN-Accounting mit Zwischenspeicherung 13
Gruppen-Konfiguration 71
Gültigkeitsdauer 564, 568

H

Halten 20
Haltezeit 164
Hash 301
Hash-Algorithmen 265
HDLC 127
Hidden-Station 402
Hinweis-Symbole 21
Hohe Telefonkosten 578
Home-Office 136
Host 570
Hostsperrliste 191, 192
HotSpot 628
HSCSD 127
HTTPS 28
Hub 628

I

IAPP-Roaming 628
IBBS 397
IBSS 629
ICMP 111, 213, 332
ICMP Polling 526, 527
ICMP-Verbindungen 194
Identifikationskontrolle 103, 104
Identifizierung des Anrufers 104
IDS 629, 32, 35, 38, 41
Konfiguration 232
IEEE 629
IEEE 802.11a 359
IEEE 802.11b 359, 360
IEEE 802.11e 259
IEEE 802.11g 359, 360
IEEE 802.1p 356

IEEE 802.1p/q 347
IEEE 802.1x/EAP 403
IEEE 802.3 127, 359
IKE 265, 345
IKE Config Mode 279
IKE-Proposals 311
Inband 24
Konfiguration über Inband 24
mit Telnet 30
Indoor-Funktion 8
Integrität 291
Internet-Zugang 157
Intranet
Zuweisung von IP-Adressen 566
Intrusion Detection 23, 231
Konfiguration 232
Intrusion-Detection
IP-Spoofing 231
Portscan 231
Inverses Masquerading 130, 147
IP 629
Filter 110
Ports sperren 110
IP Quality-of-Service 629
IP-Adresse 81, 111, 157
IP-Adressen
dynamische 267, 268
statische 267
IP-Adressverwaltung 564
IP-Broadcast 123
IPCOMP 265
IP-Header 240
IP-Masquerading 23, 87, 110, 147, 365, 629
IP-Module 23
IP-Multicast 123
IP-Parameter 278
IP-Redirect 22
IP-Router 22
IP-Routing
Standard-Router 120
IP-Routing-Tabelle 115
IPSec 264, 338, 369, 629
IPSec-over-WLAN 404
IP-Spoofing 231
IP-Telefonie 245
IPv4-Adresse 147
IPv6 338
IPX-Router 23
ISAKMP 265, 345
ISDN 23, 629
B-Kanal 271
D-Kanal 106, 270, 271
Euro-ISDN (DSS-1) 271
LLC 271
ISDN Festverbindungs-Option 34, 37, 40, 43
ISDN-Administrationszugang 100
ISDN-Fernzugang 37
ISDN-Life-Line 476
ISM-Frequenzband 360, 629
ISP 629

K

Kanalbündelung 163
Dynamisch 164
Statisch 164
Keep-alive 159
Keep-Alive-Verbindungen 532, 543
Kompatibilitätsmodus 362
Konfiguration
Verfahren 24
Konfigurationsdatei 111
Konfigurationskennwort 109
Konfigurations-Schnittstelle 24
Konfigurationsupdates 61
Kontaktbelegung 174
Kosten begrenzen 578

L

L2F 339
L2TP 339
LAN 629
logisch 348
physikalisch 348

LAN-Bridge 23
LANCAPI 23
LANcapi 629
LANCOM-Betriebssystem 22
LANconfig 26, 37, 53, 629
Script downloaden 28
Verwaltung mehrerer Geräte 27
LAND 234
LANmonitor 75
Accounting-Informationen 77
Aktivitätsprotokoll 78
Anzeige-Optionen 79
Firewall-Ereignisanzeige 78
Internet-Verbindung kontrollieren 80
System-Informationen 79
VPN-Verbindungen 76
LANtools 629
Lastenausgleich 335
Layer-2 127
Layer-2-Switch 347
Layer-3 127
Layername 127
LCOS 19, 22, 629, 32
LCP-Echo-Reply 156
LCP-Echo-Request 156
LCR 580
LDP 610
Least-Cost-Routing 580
LEPS 379
Life-Line 476
LLC-MUX 127
local break out 433
Logging-Tabelle 224
Login 42
Login-Sperre 99
Login-Versuche 99
logische Funknetze 382
logische Senderichtung 251
logisches LAN 348
Loopback-Adresse 150
Loopback-Adressen 52
LZS-Datenkompression 164

M

MAC 629
MAC-Adresse 381, 629
MAC-Adressfilter 365
MAC-Filter aktiviert 401
MAC-Frame 349
Mailserver 575
Main Mode 264
Makeln 20
maskierten Verbindungen 589
Maximalbandbreite 240, 242
Mbit 629
MIB2 619
MIC 629
Mindestbandbreite 240, 241, 242
beim Empfang 242
beim Senden 241
MLPPPoE 138
Modem 127
Modem Adapter Kit 166
Modem-Parameter 168
MS-CHAP 154, 155
MSN 475
MTU 174
Multilink PPP (MLPPP) 163
Multilink-PPP (MLPPP) 155
Multilink-PPPoE (MLPPPoE) 155
Multiple Subscriber Number 475
Multi-PPPoE 136, 138, 533
Multi-SSID 367, 368, 399
Multithreading 55

N

N
N-Mapping 23, 32, 35, 38, 41
NAT 147
NBNS-Server 564
NetBIOS 87, 571
NBNS 278
NetBios 629

NetBIOS/IP 278
NetBIOS-Netze 571
NetBIOS-Proxy 211, 278
Nettodatenrate 244
Nettoübertragungsrate 361
Network Address Translation 147
Netzkopplung 148
Netzmaske 111
Netzwerk-Management 53
Netzwerknamen 570
N-N-Mapping 147
dezentrales Mapping 150
DNS-Forwarding 151
Firewall 151
Konfiguration 151
Loopback-Adresse 151
NAT-Tabelle 151
Netzwerkkopplung über VPN 148
Routing-Tabelle 151
VPN-Regel 151
zentrales Mapping 150
NTBA 629
NTP-Clients 585
NTP-Server 584

O

OFDM 360, 629
Online-Minuten 578
OpenSSL 307
Outband 24
Konfiguration über Outband 24
Overhead 239

P

P2P-Betrieb 410
P2P-Master 412
Paket-Dump 88
Paketfilter 185
PAP 104
passwd 99
Passwort 38, 39, 80, 97, 104, 158
Passwortschutz 58
PEAP 629
Periode 578
physikalische Senderichtung 251
physikalische WLAN-Schnittstelle 382
physikalisches LAN 348
ping 213
Ping of Death 234
Ping-Befehl 93
Ping-Blocking 196
ping-Blocking
Konfiguration 237
PKCS#12-Datei 304
PKI 294, 629
PMTU-Reduzierung 247
Point-to-Multipoint 362
Point-to-Multipoint (WLAN) 630
Point-to-Point (WLAN) 630
Point-to-Point Tunneling
Protocol (PPTP) 159
Policy-based Routing 117
Port Address Translation 147
Port-Mapping 589
Portscan 231
Port-Separierung 34, 37, 40, 43
Portsperrliste 191, 192
PPP 81, 104, 127, 163, 629
LCP Extensions 162
Leitungsüberprüfung mit LCP 156
Rückruf-Funktionen 160
Verhandlungsphase 39
Zuweisung von IP-Adressen 157
PPP LCP Echo Monitoring 526
PPP-Client 37
PPPoE 127
PPP-Verbindung 39
PPTP 23, 159, 339, 369, 630
Precedence 240
Preshared Key 265
Pre-Shared-Key 370
Preshared-Key-Verfahren 296
Printserver 610

Private 292
Private Key 292
Private Mode 34, 37, 40, 43
Proadaptives VPN 11
Projektmanagement 53
Prüfsumme 301
PSK 370
PSK-Verfahren 296
Public Key 292
Public-Key 346
Public-Key-Infrastructure 294
Public-Key-Verfahren 292
Punkt-zu-Mehrpunkt 475
Punkt-zu-Punkt 475
Punkt-zu-Punkt-Verbindungen 410

Q

QoS 246, 630, 32, 35, 38, 41
  Richtung der Datenübertragung 251
  VLAN-Tag 259
QoS –
 siehe Quality-of-Service
Quality of Service 23
  802.11e 259
Quality-of-Service 239
Queue 242

R

Radarsignal 393
RADIUS 373, 630
  WLAN-Zugangsliste 609
RADIUS-Server 403, 608
RAS 260, 261
RawIP 610
RC 2833 21
RC4 370, 630
Rechner-Namen 570
Rechteverwaltung 45
Redirect 403, 408
redundante Gateways 532
Reichweite 361, 364
Remote Access 157
RFC 630
RFC 2976 21
RFCs 625
Rijndael 342
RIP 87
Roaming 2
Rogue AP Detection 2, 4
Rogue Client Detection 4
Roll-Out 61
Router 116, 365, 630
Router-Interface-Liste 165
Routing-Tabelle 110
Routing-Tag 198
RSA 265, 370
RTP Payload for DTMF Digits 21
RTS/CTS-Protokoll 402
RTS-Schwellwert 402
Rückruf 104, 105
  Fast Call Back 106, 162
  nach Microsoft CBCP 160
  nach RFC 1570 162
  schnelles LANCOM-Verfahren 162
RX-Rate 84

S

Scheduled Events 586
Schlüssel
  Öffentlich 292
  privat 292
Schlüssellängen 265
Schutz
  für die Konfiguration 97
Scripting 60
  Befehle 67
SDSL 630
Security Association 340
Security Parameter Index 340
Serielle Schnittstelle 24
seriellen Schnittstelle 165
Server 630
Service Set Identifier 367

Sicherheit 97, 181
Sicherheits-Checkliste 109
Sicherheitseinstellungen 20, 99
Sicherung 158
Sicherungsverfahren 105
SINA 630
SIP-Gateway 433
SIP-Leitung
Einzel-Account 456
Gateway 457
Trunk 457
SIP-Mapping 459
SIP-Provider 431
SIP-Proxy 438
SIP-TK-Anlage 434
SMTP 630
Smurf 233
SNMP 36, 47, 80
Konfiguration schützen 110
SNMP-ID 32
SNMP-Lesezugriff 58
SNMP-Trap 149, 204, 207
SNMP-Traps 619
SNMPv3 630
Software einspielen 41
Spannungsweiterleitung 476
Speicherauslastung 80
Splitter 630
Sprachkommunikation 429
SSH-Authentifizierung 25
SSH-Zugang 36
SSID 83, 367, 630
SSL 630
Stac-Datenkompression 164
Stand alone Windows CA 302
Standard-Faxprogramme 561
Start-Adresse 566
Stateful Inspection 32, 35, 38, 41
Stateful-Inspection 365
Stateful-Packet-Inspection 186
Stations-Namen-Tabelle 574
Statische Kanalbündelung 164
Statisches Routing 115
Statistik 170, 175
Stealth-Modus
Konfiguration 237
Support 21
Switch 630
symmetrische Verschlüsselung 291
SYN Flooding 233
SYN/ACK-Speedup 124
SYSLOG 91, 204, 581
SYSLOG-Meldung 204

T

TAE 630
TCP 111, 239
TCP/IP 114, 630
TCP/IP-Filter 110
TCP/IP-Netze 570
TCP-Stealth-Modus 197
TCP-Steuerungspakete 243
TCP-Verbindungen 194
Teardrop 234
Teil-Konfiguration 71
Telnet 23, 37, 111
Ausgabe der SNMP-ID 32
Temporal Key Integrity Protocol 375
Term 158
Terminalprogramm 43
TFTP 23, 34, 47, 111
TFTP laden 34
Timeout 164
TKIP 630
TLS 630
ToS 240
High Reliability 240
IPSec 240
Low Delay 240, 242
Priorität 240
TPC 630
Trace

Ausgaben 86
Beispiele 90
Schlüssel und Parameter 86
starten 86
Trace-Ausgaben 171
Transportmodus 265, 341
Triple-DES 265, 342
Trojaner 212
Tunnelmodus 265, 341
Turbo-Modus 360, 361
TX-Rate 84
Type-of-Service – siehe ToS

U

Übertragungsraten 81, 361
Überwachung 79
UDP 111, 239, 332
UDP-Verbindungen 193
Uhrzeitumstellung nach UTC 24
Upload 42, 630
Upstream 630
Upstreamrate 244
URL-Blocking 575
USB 609
Username 158
UTC 24

V

V.110 127
VC-MUX 127
Verbinden 20
Verbindungsbegrenzung 580
Verbindungsliste 191, 193
Vereinfachte Netzwerkanbindung mit Zertifikaten 11
Verkettung 630
Verschlüsselte Konfiguration 36
Verschlüsselung 263, 341, 346, 370
asymmetrisch 292
asymmetrische 370
Kombination symmetrisch/asymmetrisch 293
symmetrisch 291
symmetrische 370
Verschlüsselungsverfahren
AES-CCM 376
Vertraulichkeit 291
Virtual Private Network 260
virtuelles LAN 347
VLAN 347, 32, 35, 38, 41
Abschirmung des SNMP-Traffics 350
Alle VLANs zulassen 353
Anschluss von WLAN-Stationen 350
Default-ID 353
Default-VLAN-ID 348
ID 348
Konfiguration 352
Layer-2-Tagging 356
Management des LAN-Traffics 350
Netzwerktabelle 352
Nutzung einer zentralen Verkabelung 351
Port 352
Portliste 352
Porttabelle 352
Priorität 349
Tagging verwenden 353
Umsetzung in den Schnittstellen 349
Ungetaggte Frames zulassen 353
Verschiedene Organisationen auf einem LAN 351
VLAN-ID 352
VLAN-ID 348
Voice oder WLAN 259
Voice-over-IP 239, 241, 429
VoIP 429
Amtsholung 443
Analoge Benutzer 15
Analoge Leitungen 15
Anbindung von Filialen oder Heimarbeitsplätzen 432
Anlagen-Anschluss 476
Anlagenanschluss 513
automatische Amtsholung 443
Basic Rate Interface 513
Busterminierung 476
DDI 513, 515

Direct Dialing In 513
Durchwahlfähigkeit 513
Ergänzung zur ISDN-TK-Anlage 431
G.722-Codec 20
G.729-Codec 20
Halten 20
interne Rufnummern 445
ISDN-Protokoll 477
ISDN-Spannungsweiterleitung 476
ISDN-Takt 478
Life-Line-Support 476
lokale Anmeldung 438
Makeln 20
Mehrgeräte-Anschluss 476
Mehrgeräteanschluss 513
NT-Schnittstelle 475
Peer-to-Peer 434
Point-to-Multipoint 475
Point-to-Point 475
Primary Rate Interface 513
Punkt-zu-Mehrpunkt 475, 513
Punkt-zu-Punkt 475, 513
RC 2833 21
Remote Gateway 518
SIP INFO 21
SIP-Proxy 438
SIP-Trunking 515
spontane Amtsholung 443
Stammnummer 513
TE-Schnittstelle 475
transparenten Proxy 438
übergeordnete Anmeldung 438
übergeordnete TK-Anlage 445
untergeordnete TK-Anlage 444
Verbinden 20
VoIP –
siehe Voice-over-IP
VoIP-Benutzer 435
VoIP-Call-Router
Call-Router 437
VoIP-Call-Routing-Tabelle
Call-Routing-Tabelle 437
VoIP-Leitungen 436
VoIP-Softphone 431
VoIP-TK-Anlage 432
VoWLAN 259
VpIP
RFC 2976 21
VPN 23, 260, 631, 33, 36, 39, 41
Anfrage von Zertifikaten mittels CERTREQ 12
Beispiele 330
Client 213
dynamisch - dynamisch 334
dynamisch - statisch 332
Fernwartung über N-N-Mapping 149
Gateway 212
Gezieltes VPN-Accounting mit Zwischenspeicherung 13
Konfiguration 275
Konfiguration mit LANconfig 283
Konfiguration mit WEBconfig 287
Netzwerkkopplung mit N-N-Mapping 148
Proadaptives VPN 11
statisch - dynamisch 332
statisch - statisch 331
Vereinfachte Netzwerkanbindung mit Zertifikaten 11
VPN Anwendungsbeispiel 263
VPN Load Balancing 532
VPN-Client 266
VPN-Gateway 536
VPN-Netzbeziehungen 280
VPN-Regeln 277
VPN-Verbindungen 335
Diagnose 290
manuelles Einrichten 278
Setup-Assistent 276

W

WAN 631
Warteschlangen 242
gesicherte Queue 243
Standard-Queue 243
Urgent Queue II 243

Urgent-Queue I 242
WEBconfig 23, 28, 631
HTTPS 28
WECA 631
well known groups 265
WEP 385, 387, 631
Einzel-WEP-Einstellungen 384
Erklärung des Verfahrens 370
RC4 371
Sniffer-Tools 371
WEP-Gruppen-Schlüssel 388
WEPplus 372
Grenzen 372
WEP-Schlüssel
dynamisch 372
WEP-Verschlüsselung 381
Whitelist 393
Wiederholungen 158
WiFi 631
Wi-Fi Multimedia 259
Wifi Protected Access 374
Wi-Fi-Alliance 259
WiFi-Alliance 631
Wildcards 576
Windows Netzwerke 278
WINS-Server 278
Wired Equivalent Privacy 370
Wireless LAN 359
Wireless Local Area Network 359
Wireless Multimedia Extension 259
WISP 631
WLAN 359, 631
ACL 384
Ad-hoc-Modus 362
Adress-Anpassung 397
Anzeige der Empfangsqualität über LEDs 9
ARP-Behandlung 390
Authentifizierung nach EAP/802.1X im Client-Modus 10
Background-Scanning 2
Basisstations-Dichte 395
Betriebsart 391
Bevorzugte BSS-ID 397
Bridge-Modus 362
Client-Bridge-Unterstützung 398
Client-Modus 362, 396
Client-Verbindung aufrecht erhalten 397
Closed-Network-Modus 400
DFS-Verfahren 392
Durchsuchte Bänder 397
Frequenzband 392
IBBS 397
Indoor-Funktion 8
Infrastruktur-Modus 362
IPSec-over-WLAN 404
Kanalnummer 393
Kompatibilitätsmodus 393
Ländereinstellung 389
Link-Fehler-Erkennung 390
Maximaler Abstand 395
Multi-SSID 362
Netzwerkeinstellungen 400
Netzwerktypen 397
Point-to-Point-Modus 362
Protokoll-Filter 404
Punkt-zu-Punkt-Verbindungen 395
Radio-Einstellungen 392
Redirect 408
Roaming 2
Rogue AP Detection 2, 4
Rogue Client Detection 4
Sendeleistungs-Reduktion 394
SSID 400
Turbomodus 394
Unterband 392
WEP-Gruppen-Schlüssel 387
WLANmonitor 82
Rogue Client Detection 4
WLAN-Schnittstelle
logisch 399
physikalisch 391
WLAN-Sicherheit 369
802.11i 376

802.1x 372
AES 376
EAP 372
Sniffer-Tools 371
TKIP 374
WEP 370
WEPplus 372
WPA 374
WME 259
WMM 259
WPA 369, 374, 631
Group Key 375
Handshake-Verfahren 374
Key-Handshake 375
Master Secret, 374
Michael 374
Pairwise Key 375
Passphrase 375
Rekeying 375
TKIP 374, 375

X

X.509 265
X.75 127
xDSL 631
XOR 631

Y

Y-Verbindung 165

Z

Zeit 158
Zeitabhängige Verbindungs-begrenzung 580
Zeitautomatik 586
Zeitbudget 580
Zeit-Server 584
Zertifikat 322
Zertifikate 291
Aufbau 297
Dateitypen 299
Export 305, 306
Gültigkeit 299
OpenSSL 307
PKCS#12-Datei 304
Sicherheitsklassen 301
Vereinfachte Einwahl 325
Vorteile 296
X.509-Standard 297
Zertifikatsperrliste 322
Zertifizierung
Anbieter 295
ZLIB 265
Zugangsschutz 104
für die Konfiguration 104
Zugangsschutz für die Konfiguration
nach geprüfter Nummer 104
nach Nummer 104

A Addendum zur LCOS-Version 6.20

A.1 Übersicht

Dieses Addendum beschreibt die neuen Funktionen und Änderungen zwischen der LCOS-Version 6.10 und der aktuellen Version 6.20:

- WLAN
  - ’Background WLAN Scanning’ → Seite 2
  - ’Rogue AP und Rogue Client Detection mit dem WLANmonitor’ → Seite 4
  - ’Indoor-Funktion für WLAN-Kanäle’ → Seite 8
  - ’Anzeige der Empfangsqualität über LEDs’ → Seite 9
  - ’Authentifizierung nach EAP/802.1X für LANCOM Wireless Router im Client-Modus’ → Seite 10
- VPN
  - ’Vereinfachte Netzwerkanbindung mit Zertifikaten – Proadaptives VPN’ → Seite 11
  - ’Anfrage von Zertifikaten mittels CERTREQ’ → Seite 12
  - ’Gezieltes VPN-Accounting mit Zwischenspeicherung’ → Seite 13
- VoIP
  - ’Analoge Leitungen und Benutzer’ → Seite 15
  - ’Halten, Makeln, Verbinden’ → Seite 20
  - ’Neue Codecs für die Sprachübertragung’ → Seite 20
  - ’Übertragung von DTMF-Tönen’ → Seite 20
  - ’Gebühreninformationen an die internen ISDN-Busse übertragen’ → Seite 22
  - ’Bandbreitenbedarf nach VoIP-Codecs’ → Seite 23
- Management
  - ’Uhrzeitumstellung nach UTC’ → Seite 24
  - ’SSH-Authentifizierung’ → Seite 25
- LANconfig, LANmonitor, WLANmonitor
  - ’Sprache der grafischen Oberfläche umschaltbar’ → Seite 28
  - ’Script aus Gerät downloaden’ → Seite 28
  - ’WLAN-Funktionen neu sortiert’ → Seite 29
  - ’Gerätespezifische Einstellung der Kommunikationsprotokolle’ → Seite 29
- ’Übersicht über die Funktionen nach Modellen und LCOS*-Versionen’ → Seite 32

A.2 Wireless LAN

A.2.1 Background WLAN Scanning

Zur Erkennung anderer Access Points in der eigenen Funkreichweite können LANCOM Wireless Router die empfangenen Beacons (Management-Frames) aufzeichnen und in der Scan-Tabelle speichern. Da diese Aufzeichnung im Hintergrund neben der „normalen" Funktätigkeit der Access Points abläuft, wird diese Funktion auch als „Background Scan" bezeichnet.

Das Background-Scanning wird vorwiegend für die folgenden Aufgaben eingesetzt:

- Rogue AP Detection
- Schnelles Roaming von WLAN-Clients

Rogue AP Detection

Als Rogue bezeichnet man solche WLAN-Geräte, die unerlaubt versuchen, als Access Point oder Client Teilnehmer in einem WLAN zu werden. Rogue APs sind solche Access Points, die z.B. von den Mitarbeitern einer Firma ohne Kenntnis und Erlaubnis der System-Administratoren an das Netzwerk angeschlossen werden und so über ungesicherte WLAN-Zugänge bewusst oder unbewusst Tür und Tor für potentielle Angreifer öffnen. Nicht ganz so gefährlich, aber zumindest störend sind z.B. Access Points in der Reichweite des eigenen WLAN, die zu fremden Netzwerken gehören. Verwenden solche Geräte dabei z.B. die gleiche SSID und den gleichen Kanal wie die eigenen APs (Default-Einstellungen), können die eigenen WLAN-Clients versuchen, sich bei dem fremden Netzwerk einzubuchen.

Da alle unbekannten Access Points in der Reichweite des eigenen Netzwerks oft eine mögliche Bedrohung und Sicherleitslücke, zumindest aber eine Störung darstellen, können mit dem Background-Scanning Rogue APs identifiziert werden, um ggf. weitere Maßnahmen zur Sicherung des eigenen Netzwerks einzuleiten.

Schnelles Roaming von WLAN-Clients

Das Verfahren des Background-Scanning kann aber auch mit anderen Zielen als der Rogue AP Detection verwendet werden. Ein LANCOM Wireless Router im Client-Modus, der sich selbst bei einem anderen Access Point anmeldet, kann in einer mobilen Installation auch das Roaming-Verfahren nutzen. Dies ist z.B. dann der Fall, wenn der LANCOM Wireless Router in einer Industrieanwendung auf einem Gabelstapler befestigt ist, der sich durch mehrere Hallen mit separaten Access Points bewegt. Normalerweise würde der WLAN-Client sich nur dann bei einem anderen Access Point einbuchen, wenn er die Verbindung zu dem bisherigen Access Point vollständig verloren hat. Mit der Funktion des Background-Scanning kann der LANCOM Wireless Router im Client-Modus schon vorher Informationen über andere verfügbare Access Points sammeln. Die Umschaltung auf einen anderen Access Point erfolgt dann nicht erst, wenn die bisherige Verbindung vollständig verloren wurde, sondern wenn ein anderer Access Point in Reichweite über ein stärkeres Signal verfügt.

Auswertung des Background-Scans

Die Informationen über die gefundenen Access Points können in der Statistik des LANCOM Wireless Router eingesehen werden. Sehr komfortabel stellt der WLANmonitor die Scan-Ergebnisse dar und bietet darüber hinaus zusätz-

liche Funktionen wie das Gruppieren der Access Points oder die automatische Benachrichtigung per E-Mail beim Auftauchen neuer WLAN-Geräte.

Konfiguration des Background-Scans

Zur Konfiguration des Background-Scans wird eine Zeit angegeben, innerhalb der alle verfügbaren WLAN-Kanäle einmal auf die empfangenen Beacons hin gescannt werden sollen.

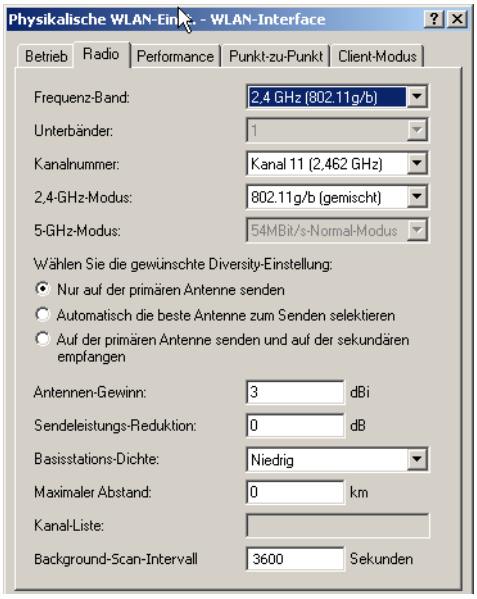

Konfigurationstool	Aufruf
LANconfig	WLAN-Interfaces ▶ Physikalische WLAN-Einstellungen ▶ Radio
WEBconfig, Telnet	Experten-Konfiguration > Setup > Schnittstellen > WLAN > Radio-Einstellungen

■ **Background-Scan-Intervall [Default: 0 Sekunden]**

Wird hier ein Wert angegeben, so sucht der LANCOM Wireless Router innerhalb dieses Intervalls zyklisch die aktuell ungenutzten Frequenzen des aktiven Bandes nach erreichbaren Access Points ab.

- Für LANCOM Wireless Router im Access-Point-Modus wird die Background-Scan-Funktion üblicherweise zur Rogue AP Detection eingesetzt. Das Scan-Intervall sollte hier der Zeitspanne angepasst werden, innerhalb derer unbefugte Access Points erkannt werden sollen, z.B. 1 Stunde.
- Für LANCOM Wireless Router im Client-Modus wird die Background-Scan-Funktion hingegen meist für ein besseres Roaming von mobilen WLAN-Clients genutzt. Um ein schnelles Roaming zu erzielen, wird die Scan-Zeit hierbei auf z.B. 120 Sekunden beschränkt. Bei noch kürzeren Scan-Intervallen kann es zu merklichen

Durchsatzeinbußen bei ansonsten guten Verbindungen kommen, bei längeren Intervallen wird das schnelle Roaming nur bedingt unterstützt.

- Mit einer Hintergrund-Scan-Zeit von '0' wird die Funktion des Background-Scanning ausgeschaltet.

Das Background-Scanning kann auf eine geringere Anzahl von Kanälen beschränkt werden, wenn der Indoor-Modus aktiviert wird. Auf diese Weise kann das Roaming für mobile LANCOM Wireless Router im Client-Modus noch weiter verbessert werden.

A.2.2 Rogue AP und Rogue Client Detection mit dem WLANmonitor

Als Rogue bezeichnet man solche WLAN-Geräte, die unerlaubt versuchen, als Access Point oder Client Teilnehmer in einem WLAN zu werden.

- Bei Rogue Clients versuchen Rechner mit WLAN-Adapter in der Reichweite des eigenen WLAN, sich bei einem der Access Points einzubuchen, um z.B. die Internetverbindung mit zu nutzen oder Zugang zu geschützten Bereichen des Netzwerks zu erhalten.
- Rogue APs sind solche Access Points, die z.B. von den Mitarbeitern einer Firma ohne Kenntnis und Erlaubnis der System-Administratoren an das Netzwerk angeschlossen werden und so über ungesicherte WLAN-Zugänge bewusst oder unbewusst Tür und Tor für potentielle Angreifer öffnen. Nicht ganz so gefährlich, aber zumindest störend sind z.B. Access Points in der Reichweite des eigenen WLAN, die zu fremden Netzwerken gehören. Verwenden solche Geräte dabei z.B. die gleiche SSID und den gleichen Kanal wie die eigenen APs (Default-Einstellungen), können die eigenen WLAN-Clients versuchen, sich bei dem fremden Netzwerk einzubuchen.

Da alle unbekannten Clients und Access Points in der Reichweite des eigenen Netzwerks eine mögliche Bedrohung und Sicherleitslücke, zumindest aber eine Störung darstellen, müssen diese Geräte erkannt werden, um ggf. weitere Maßnahmen zur Sicherung des eigenen Netzwerks einzuleiten. Die Informationen über die Clients in der Reichweite des eigenen Netzwerks werden automatisch in den internen Tabellen des LANCOM Wireless Router gespeichert. Mit der Aktivierung des Background-Scanning werden auch die benachbarten Access Points erfasst und in der Scan-Tabelle gespeichert. Mit dem WLANmonitor können diese Informationen sehr komfortabel visualisiert werden, die Access Points und Clients können dabei z.B. in Kategorien wie 'bekannt', 'unbekannt' oder 'rogue' eingeteilt werden.

Rogue AP Detection

Der WLANmonitor stellt alle gefundenen Access Points in vordefinierten Untergruppen von 'Rogue AP Detection' dar und zeigt dabei u.a. folgende Informationen:

- Zeitpunkt der ersten und letzten Erkennung
- BSSID, also MAC-Adresse des AP für dieses WLAN-Netz
- Netzwerkname
- verwendete Verschlüsselung
- verwendetes Frequenzband
- verwendeter Funk-Kanal
- Verwendung des 108Mbps-Modus

Für die Nutzung der Rogue AP Detection muss im LANCOM Wireless Router das Background Scanning aktiviert werden.

Folgende Gruppen nutzt der WLANmonitor zur Sortierung der gefundenen APs:

- Alle APs: Auflistung aller gescannter WLAN-Netze der folgenden Gruppen
- Neue APs: neue unbekannte und unkonfigurierte WLAN-Netze gelangen automatisch in diese Gruppe (die APs werden gelb dargestellt)
- Rogue APs: WLAN-Netze, die als Rogue erkannt und dringend zu beobachten sind (die APs werden rot dargestellt)
- Unbekannte APs: WLAN-Netze, bei denen weitere Untersuchungen notwendig sind (die APs werden grau dargestellt)
- Bekannte APs: WLAN-Netze, die keine Gefahr darstellen (die APs werden grau dargestellt)
- Eigene APs: neue eigene WLAN-Netze von Access Points, die der WLANmonitor beobachtet, gelangen automatisch in diese Gruppe (die APs werden grün dargestellt)

Die gefundenen WLAN-Netze können je nach Status in eine entsprechende Gruppe verschoben werden. Innerhalb der einzelnen Gruppen können über das Kontextmenü (rechte Maustaste) eigene Gruppen angelegt werden (ausgenommen der Gruppe 'Alle APs').

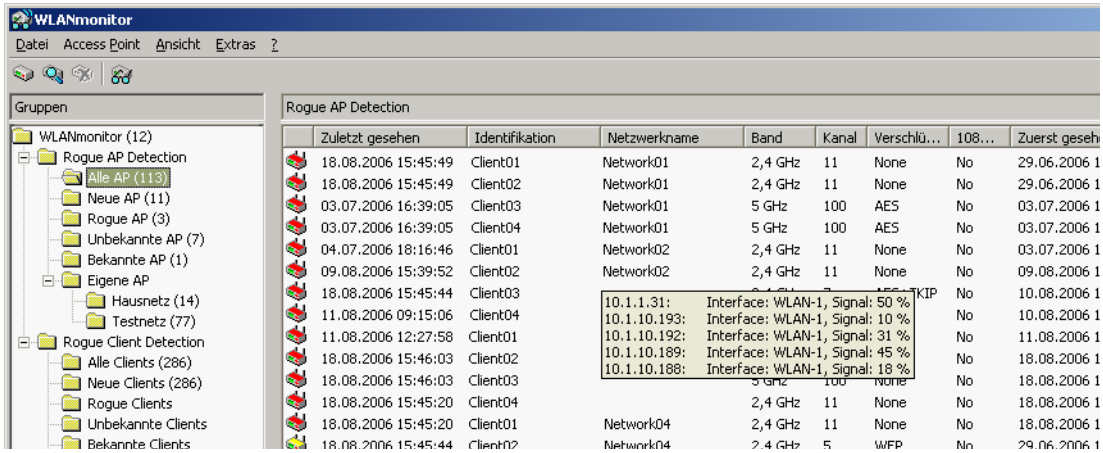

Wenn sich bei einem AP ein Parameter ändert, z.B. die Sicherheitseinstellung, dann wird er wieder als neu gefundener AP angezeigt.

Rogue Client Detection

Der WLANmonitor stellt alle gefundenen Clients in vordefinierten Untergruppen von 'Rogue Client Detection' dar und zeigt dabei u.a. folgende Informationen:

- Zeitpunkt der ersten und letzten Erkennung

- MAC-Adresse des Clients
- Netzwerkname

Für die Nutzung der Rogue Client Detection ist **keine** Konfiguration der LANCOM Wireless Router erforderlich.

Folgende Gruppen nutzt der WLANmonitor zur Sortierung der gefundenen Clients:

- Alle Clients: Auflistung aller gesehener Clients der folgenden Gruppen (die Clients werden entsprechend der Gruppe farblich dargestellt)
- Neue Clients: neue unbekannte Clients gelangen automatisch in diese Gruppe (die Clients werden gelb dargestellt)
- Rogue Clients: Clients, die als Rogue erkannt und dringend zu beobachten sind (die Clients werden rot dargestellt)
- Unbekannte Clients: Clients, bei denen weitere Untersuchungen notwendig sind (die Clients werden grau dargestellt)
- Bekannte Clients: Clients, die keine Gefahr darstellen (die Clients werden grau dargestellt)
- Eigene Clients: neue eigene Clients, die bei Access Points assoziiert sind, die der WLANmonitor beobachtet, gelangen automatisch in diese Gruppe (die Clients werden grün dargestellt)

Die gefundenen Clients können je nach Status in eine entsprechende Gruppe verschoben werden. Innerhalb der einzelnen Gruppen können über das Kontextmenü (rechte Maustaste) eigene Gruppen angelegt werden (ausgenommen der Gruppe 'Alle Clients').

Aktivierung der Rogue AP und Rogue Client Detection

Die Nutzung der Rogue AP und Rogue Client Detection kann im WLANmonitor ein- bzw. ausgeschaltet werden.

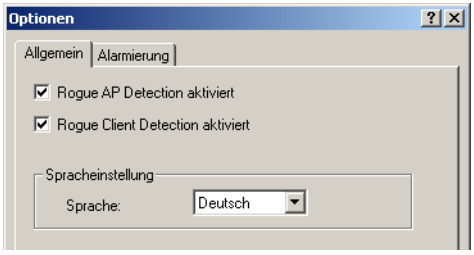

Konfigurationstool	Aufruf
WLANmonitor	Extras ▶ Optionen ▶ Allgemein

- **Rogue AP Detection aktiviert**

  Aktivieren Sie diese Option, wenn der WLANmonitor unbekannte oder unkonfigurierte Access Points anzeigen soll.

■ **Rogue Client Detection aktiviert**

Aktivieren Sie diese Option, wenn der WLANmonitor unbekannte oder unkonfigurierte Clients anzeigen soll.

Konfiguration Alarmierungsfunktion im WLANmonitor

Der WLANmonitor kann den Administrator automatisch per E-Mail informieren, wenn ein unbekannter oder unkonfigurierter Access Point entdeckt wird.

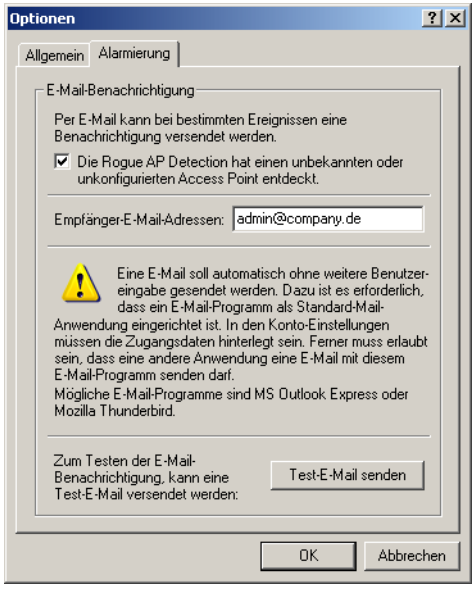

Konfigurationstool	Aufruf
WLANmonitor	Extras ▶ Optionen ▶ Alarmierung

■ **E-Mail-Benachrichtigung**

Aktivieren Sie diese Option, wenn der WLANmonitor unbekannte oder unkonfigurierte Access Points per E-Mail melden soll.

■ **Empfänger-E-Mail-Adressen**

Geben Sie hier die E-Mail-Adresse(n) des Administrators an, der über die Rogue AP Detection informiert werden soll. Mehrere E-Mail-Adressen werden durch Kommata getrennt.

Für die Alarmierung per E-Mail muss auf dem Rechner, auf dem der WLANmonitor läuft, ein Mailclient (MS Outlook Express oder Mozilla Thunderbird) als Standard-Mail-Client eingerichtet sein, der den automatischen Mailversand erlaubt.

■ **Test-E-Mail senden**

Manche Mail-Clients erfordern vor dem Versand durch Dritt-Anwendungen eine Bestätigung durch den Benutzer. Testen Sie die Alarmierungsfunktion mit dieser Schaltfläche.

A.2.3 Indoor-Funktion für WLAN-Kanäle

Mit der Auswahl des Frequenzbandes (2,4 oder 5 GHz) legen Sie u.a. die möglichen Kanäle fest, die für die Übertragung verwendet werden dürfen. Aus diesen möglichen Kanälen wählt ein LANCOM Wireless Router bei automatischer Kanalwahl einen freien Kanal aus, um z.B. Störungen mit anderen Funksignalen zu vermeiden.

In einigen Ländern gelten spezielle Vorschriften, welche Frequenzbänder und Kanäle für die WLAN-Nutzung im Indoor- und Outdoor-Betrieb verwendet werden dürfen. So dürfen z.B. in Frankreich im 2,4 GHz-Band nicht alle verfügbaren Kanäle im Outdoor-Betrieb genutzt werden. In manchen Ländern ist das DFS-Verfahren für den Outdoor-Betrieb im 5 GHz-Band vorgeschrieben, um Störungen von Radaranlagen zu vermeiden.

Konfiguration der Indoor-Only-Option

Mit der Option 'Indoor-Only' kann ein LANCOM Wireless Router auf den ausschließlichen Betrieb innerhalb von geschlossenen Gebäuden beschränkt werden. Durch diese Einschränkung können auf der anderen Seite bei der automatischen Kanalwahl die Kanäle flexibler gehandhabt werden.

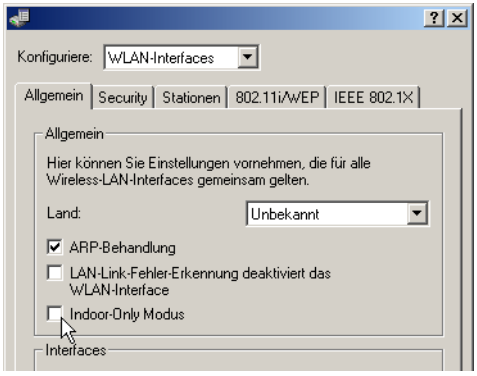

Konfigurationstool	Aufruf
LANconfig	WLAN-Interfaces ▶ Allgemein
WEBconfig, Telnet	Experten-Konfiguration > Setup > WLAN

■ **Indoor-Only [Default: aus]**

□ Im 5 GHz-Band in ETSI-Ländern wird die Kanalwahl auf die Kanäle 36, 40, 44 und 48 im Frequenzbereich 5,15 bis 5,25 GHz beschränkt. Gleichzeitig wird die DFS-Funktion ausgeschaltet, die Zwangsunterbrechung nach 24 Stunden entfällt. Durch diese Einschränkung wird das Risiko von Unterbrechungen durch falsche Radarerkennungen reduziert.

- Im 2,4 GHz-Band werden in Frankreich zusätzlich die Kanäle 8 bis 13 freigegeben, die dort nur im Indoor-Betrieb erlaubt sind.

Die Indoor-Only-Funktion kann nur zuverlässig aktiviert werden, wenn das Land eingestellt wurde, in dem der Access Point betrieben wird.

Die Aktivierung der Indoor-Only-Funktion ist nur erlaubt, wenn sich der Access Point sowie alle verbundenen Clients in einem geschlossenen Raum befinden.

A.2.4 Anzeige der Empfangsqualität über LEDs

Bei der Einrichtung von Point-to-Point-Verbindungen oder in der Betriebsart als WLAN-Client ist es für eine möglichst gute Positionierung der Antennen wichtig, die Empfangsstärke in verschiedenen Positionen zu erkennen. Die WLAN-Link-LED kann z.B. für die Phase der Einrichtung zur Anzeige der Empfangsqualität genutzt werden. In der entsprechenden Betriebsart blinkt die WLAN-Link-LED umso schneller, je besser die Empfangsqualität in der jeweiligen Antennenposition ist.

Konfiguration WLAN-Link-LED

Bei der Konfiguration der WLAN-Link-LED wird eingestellt, in welcher Betriebsart die LED genutzt wird.

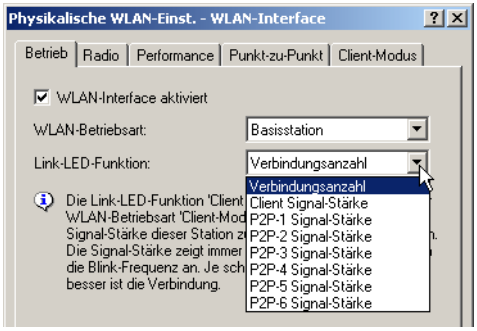

Konfigurationstool	Aufruf
LANconfig	WLAN-Interfaces ▶ Physikalische WLAN-Einstellungen ▶ Betrieb
WEBconfig, Telnet	Experten-Konfiguration > Setup > Schnittstellen > WLAN > Betrieb

■ **Link-LED-Funktion [Default: Verbindungsanzahl]**

- Verbindungsanzahl: In dieser Betriebsart zeigt die LED mit einem „inversen Blitzen" die Anzahl der WLAN-Clients an, die bei dem Access Point als Client eingebucht sind. Nach der Anzahl der Blitzer für jeden Client erfolgt eine kurze Pause. Wählen Sie diese Betriebsart dann, wenn Sie den LANCOM Wireless Router im Access-Point-Modus betreiben.

- Client-Signalstärke: In dieser Betriebsart zeigt die LED die Signalstärke des Access Points an, bei dem ein LANCOM Wireless Router selbst als Client eingebucht ist. Je schneller die LED blinkt, umso besser ist das Signal. Wählen Sie diese Betriebsart nur, wenn Sie den LANCOM Wireless Router im Client-Modus betreiben.
- P2P1- bis P2P6-Signalstärke: In dieser Betriebsart zeigt die LED die Signalstärke des jeweiligen P2P-Partners, mit dem ein LANCOM Wireless Router eine P2P-Strecke bildet. Je schneller die LED blinkt, umso besser ist das Signal.

A.2.5 Authentifizierung nach EAP/802.1X für LANCOM Wireless Router im Client-Modus

LANCOM Wireless Router in Betriebsart als WLAN-Client können sich über EAP/802.1X bei einem anderen Access Point authentifizieren. Zur Aktivierung der EAP/802.1X-Authentifizierung im Client-Modus wird bei den Verschlüsselungsmethoden für das erste logische WLAN-Netzwerk die Client-EAP-Methode ausgewählt.

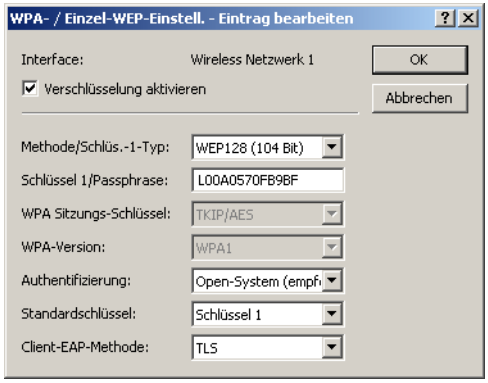

Konfigurationstool	Aufruf
LANconfig	WLAN-Interfaces ▶ 802.11i/WEP ▶ WPA- / Einzel-WEP-Einstellungen ▶ Wireless Netzwerk 1
WEBconfig, Telnet	Experten-Konfiguration > Setup > Schnittstellen > WLAN > Verschluesselung > WLAN-1

■ **Client-EAP-Methode**

Wählen Sie hier die gewünschte Client-EAP-Methode aus. Beachten Sie, dass die gewählte Client-EAP-Methode zu den Einstellungen des Access Points passen muss, bei dem sich der LANCOM Wireless Router einbuchen will. Zur Auswahl stehen die folgenden Werte:

- TLS
- TTLS/PAP
- TTLS/CHAP
- TTLS/MSCHAP
- TTLS/MSCHAPv2
- TTLS/MD5

□ PEAP/MSCHAPv2

Beachten Sie neben der Einstellung der Client-EAP-Methode auch die entsprechende Einstellung der Betriebsart als WLAN-Client!
Bei anderen logischen WLAN-Netzwerken als WLAN-1 ist die Einstellung der Client-EAP-Methode ohne Funktion.

A.3 VPN

A.3.1 Vereinfachte Netzwerkanbindung mit Zertifikaten – Proadaptives VPN

Bei VPN-Kopplung von großen Netzwerkstrukturen ist oft gewünscht, dass der Konfigurationsaufwand bei der Einrichtung eines neuen Teilnetzwerks auf den dortigen VPN-Router beschränkt wird und die Konfiguration der zentralen Einwahl-Router unverändert bleiben kann. Um diese vereinfachte Netzwerkanbindung zu erreichen, übermitteln die einwählenden Geräte ihre Identität mit Hilfe eines Zertifikates.

Wenn die vereinfachte Einwahl mit Zertifikaten für den LANCOM Router in der Zentrale aktiviert ist, können die entfernten Router während der IKE-Verhandlung in Phase 2 selbst ein Netzwerk vorschlagen, dass für die Anbindung verwendet werden soll. Dieses Netzwerk wird z.B. bei der Einrichtung der VPN-Verbindung in den entfernten Router eingetragen. Der LANCOM Router in der Zentrale akzeptiert das vorgeschlagene Netzwerk, wenn die Option 'Gegenstelle Auswahl des entfernten Netzwerks erlauben' aktiviert ist. Darüber hinaus müssen die vom Client bei der Einwahl verwendeten Parameter mit den Defaultwerten des VPN-Routers übereinstimmen.

Achten Sie bei der Konfiguration der einwählenden Gegenstellen darauf, dass jede Gegenstelle ein spezielles Netzwerk anfordert, damit es nicht zu Konflikten der Netzwerkadressen kommt.

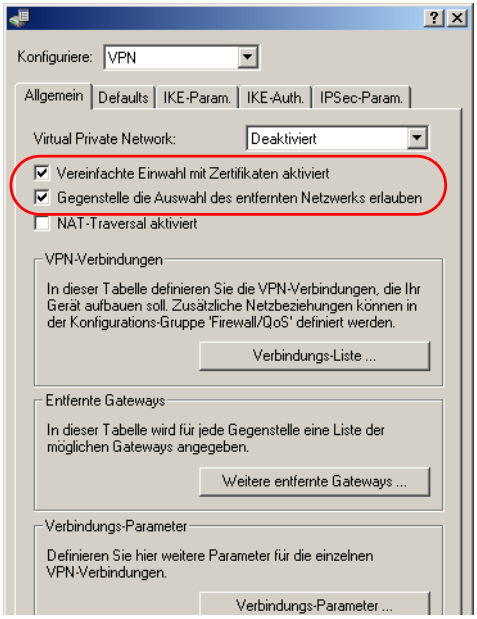

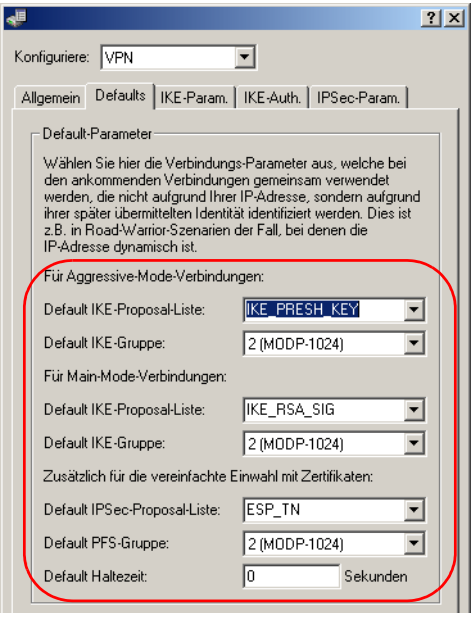

Konfigurationstool	Aufruf
LANconfig	VPN ▶ Allgemein und VPN ▶ Allgemein ▶ Defaults
WEBconfig, Telnet	Experten-Konfiguration > Setup > VPN

Durch das Aktivieren der vereinfachten Zertifikate-Einwahl können sich **alle** entfernten Router mit einem gültigen Zertifikat, das vom Herausgeber des im Gerät befindlichen Root-Zertifikats signiert ist, in das entsprechende Netzwerk einwählen. Es ist keine weitere Konfiguration des Routers erforderlich! Unerwünschte Einwahlen können ausschließlich über das Sperren der Zertifikate und die Verwendung einer CRL verhindert werden.
Die vereinfachte Anbindung von Netzwerken mit Zertifikaten ist daher auf LANCOM Router beschränkt, die Certification Revocation Lists (CRL) unterstützen.

A.3.2 Anfrage von Zertifikaten mittels CERTREQ

Einige VPN Gateways erwarten bei einer mittels RSA-Signature authentifizierten IPSec-Aushandlung, dass die zu übermittelnden Zertifikate über einen „Certificate Request" (CERTREQ) von der Gegenstelle angefragt werden. Dies ermöglicht unter anderem eine Auswahl des zu verwendenden Zertifikats, sofern das Gateway mehreren CAs vertraut.

Um den Aufbau zu solchen VPN-Gateways zu ermöglichen, senden LANCOM VPN Router beim Verbindungsaufbau einen entsprechenden CERTREQ, der den Herausgeber des im LANCOM gespeicherten Root-Zertifikates enthält.

A.3.3 Gezieltes VPN-Accounting mit Zwischenspeicherung

In der Accounting-Tabelle werden Informationen über die Verbindungen der Clients im eigenen Netzwerk zu verschiedenen Gegenstellen mit Angabe der Verbindungszeit und der übertragenen Datenvolumen gespeichert. Mit Hilfe von Accounting-Snapshots können die Accounting-Daten zu bestimmten Zeitpunkten regelmäßig für eine weitere Auswertung festgehalten werden.

Konfiguration des Accounting

Bei der Konfiguration des Accounting werden die allgemeinen Parameter festgelegt:

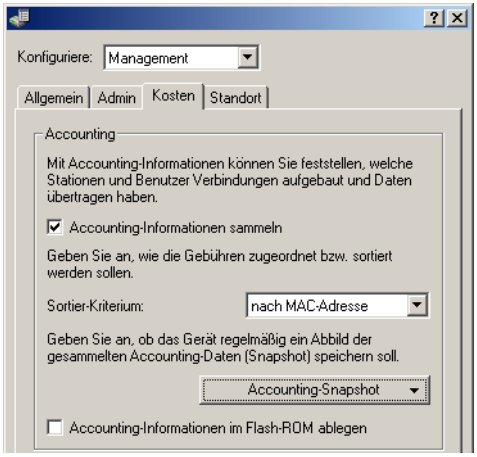

Konfigurationstool	Aufruf
LANconfig	Management ▶ Kosten
WEBconfig, Telnet	Experten-Konfiguration > Setup > Accounting

- **Accounting-Informationen sammeln**
  - □ Accounting ein- oder ausschalten.
- **Accounting-Informationen im Flash-ROM ablegen**
  - □ Accounting-Daten im Flashspeicher ein- oder ausschalten. Wenn die Accounting-Daten im Flash gespeichert werden, gehen sie auch bei Stromausfall nicht verloren.
- **Sortierkriterium**

  Auswahl des Merkmals, nach dem die Accounting-Daten kumuliert werden:
  - □ MAC-Adresse: Die Daten werden anhand der MAC-Adresse der Clients gesammelt.

- IP-Adresse: Die Daten werden anhand der IP-Adresse der Clients gesammelt.

Die Option 'IP-Adresse' kann bei wechselnden IP-Adressen, z.B. bei Verwendung eines DHCP-Servers, zu ungenauen Accounting-Daten führen. Eine Zuordnung der Daten zu Benutzern ist dann ggf. nicht exakt möglich. Auf der anderen Seite können mit dieser Einstellung die Daten von Clients separiert werden, die sich hinter einem weiteren Router befinden und daher mit der gleichen MAC-Adresse des Routers in der Accounting-Liste auftauchen.

■ **Sortieren nach**

Wählen Sie hier aus, ob die Daten in der Accounting-Tabelle nach Verbindungszeiten oder Datenvolumen sortiert werden sollen.

Konfiguration des Snapshots

Bei der Konfiguration des Snapshots wird das Interval festgelegt, in dem die Accounting-Daten in einem Snapshot zwischengespeichert werden:

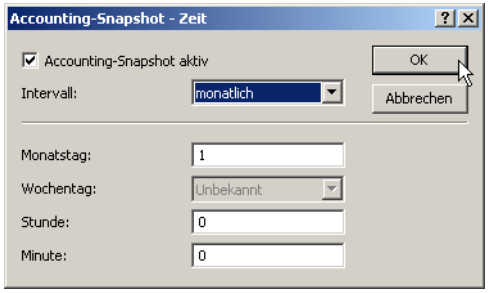

Konfigurationstool	Aufruf
LANconfig	Management ▶ Kosten ▶ Accounting-Snapshot
WEBconfig, Telnet	Experten-Konfiguration > Setup > Accounting > Zeit-Schnappschuss

Die Snapshot-Funktion kann nur dann genutzt werden, wenn das Gerät über eine gültige Systemzeit verfügt.

■ **Accounting-Snapshot aktiv**

- Zwischenspeichern der Accounting-Daten ein- oder ausschalten.

■ **Interval**

- täglich, wöchentlich oder monatlich

■ **Monatstag**

Der Tag im Monat, an dem die Zwischenspeicherung vorgenommen wird. Nur beim Interval 'monatlich' von Bedeutung.

- **Wochentag**

  Der Wochentag, an dem die Zwischenspeicherung vorgenommen wird. Nur beim Interval 'wöchentlich' von Bedeutung.

- **Stunde**

  Die Stunde, zu der die Zwischenspeicherung vorgenommen wird:

  - '0' bis '23'

- **Minute**

  Die Minute, zu der die Zwischenspeicherung vorgenommen wird:

  - '0' bis '59'

A.4 VoIP

A.4.1 Analoge Leitungen und Benutzer

Einige LANCOM VoIP Router verfügen über Schnittstellen zum Anschluss an analoge Amtsleitungen und zum Anschluss von analogen Endgeräten. Dementsprechend können für die Nutzung über VoIP auch analoge Benutzer und analoge Leitungen angelegt werden.

Konfiguration der Analog- Benutzer

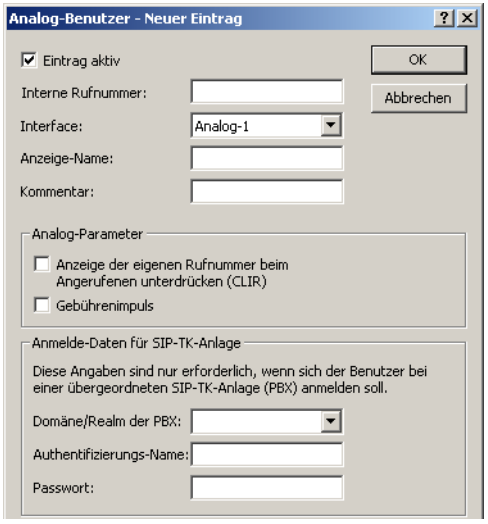

- **Interne Rufnummer**

  Interne Rufnummer des Analog-Telefons oder Name des Benutzers (SIP- URL).

- **Anzeige-Name**
  Name, der auf dem angerufenen Telefondisplay erscheinen soll.
- **Interface**
  Analoges Interface, das für den Verbindungsaufbau verwendet werden soll.
- **Anzeige der eigenen Rufnummer beim Angerufenen unterdrücken (CLIR)**
  Mit dieser Option wird die Anzeige der eigenen Rufnummer bei der Gegenstelle unterdrückt.
- **Gebührenimpuls**
  Mit dem Gebührenimpuls (GBI) werden in analogen Telefonnetzen Informationen über die während einer Verbindung anfallenden Kosten zum Anrufer übermittelt. In dessen Endgerät (Telefon mit Gebührenanzeige, Gebührenanzeiger) wird der Gebührenimpuls aus dem übertragenen Gesamtsignal heraus gefiltert und in eine entsprechende Gebührenanzeige umgewandelt.

Mit dieser Option wird die Übertragung des Gebührenimpulses an den analogen Benutzer/das Endgerät ermöglicht. Dabei kann eine Gebühreninformation beispielsweise aus dem ISDN-Telefonnetz an eine ISDN-Leitung übermittelt und in einen analogen Gebührenimpuls umgesetzt werden.

- **Domäne/Realm**
  Domain der übergeordneten SIP-Anlage.

  Nur erforderlich bei Anmeldung des Benutzers an einer übergeordneten SIP-TK-Anlage.
- **Authentifizierungs-Name**
  Name für die Authentifizierung bei der Anmeldung am SIP-Proxy.

  Nur erforderlich bei Anmeldung des Benutzers an einer übergeordneten SIP-TK-Anlage.
- **Passwort**
  Passwort des Benutzers.

  Nur erforderlich bei Anmeldung des Benutzers an einer übergeordneten SIP-TK-Anlage.
- **Eintrag aktiv**
  Benutzer ist aktiv / nicht aktiv
- **Kommentar**
  Kommentar zum Benutzer

Konfigurationstool	Aufruf
LANconfig	Voice-Call-Manager ▶ Benutzer ▶ Analog-Benutzer
WEBconfig, Telnet etc.	Experten-Konfiguration > Setup > Voice-Call-Manager > User > Analog-User

Konfiguration der internen Analog-Schnittstellen

Die internen Analog-Schnittstellen (a/b-Ports) müssen für die Verwendung durch lokale Benutzer (Anschluss von Endgeräten) konfiguriert werden.

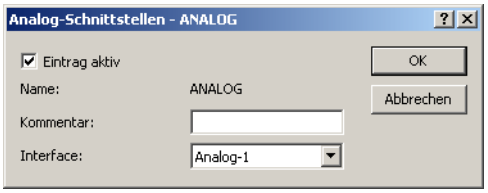

- **Interface**

  Ein internes Interface, an das Analog-Teilnehmer angeschlossen sind.

- **Eintrag aktiv**

  Interface ist aktiv / nicht aktiv

- **Kommentar**

  Kommentar zur Analog-Schnittstelle

Konfigurationstool	Aufruf
LANconfig	Voice-Call-Manager ▶ Benutzer ▶ Analog-Schnittstellen
WEBconfig, Telnet etc.	Experten-Konfiguration > Setup > Voice-Call-Manager > User > Analog-User > Interfaces

Konfiguration der Analog-Leitungen

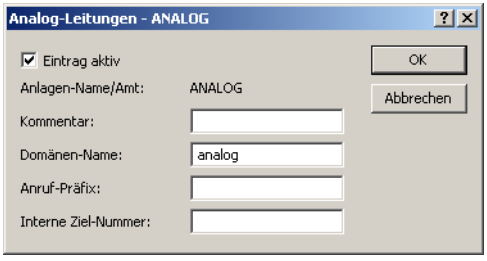

- **Anlagen-Name/Amt**

  Name der Leitung, darf nicht identisch sein mit einer anderen in dem Gerät konfigurierten Leitung.

- **Domänen-Name**

  Domäne, unter der die Anrufe von / zu der Analog-Leitung in der SIP-Welt des LANCOM verwaltet werden.

- **Anruf- Präfix**

  Bei eingehenden Anrufen über diese Leitung wird der anrufenden Rufnummer dieses Präfix vorangestellt, um bei einem Rückruf automatisch die richtige Leitung auswählen zu können.

- **Interne Zielnummer**

  Die auf dieser Leitung eingehenden Anrufe werden mit dieser Zielrufnummer an den Call- Router übergeben. Der Call- Router vermittelt diesen Ruf entweder entsprechend der hinterlegten Call- Routing-Tabelle oder an einen internen Benutzer mit dieser internen Nummer.

- **Eintrag aktiv**

  Leitung ist aktiv / nicht aktiv

- **Kommentar**

  Kommentar zur Leitung

Konfigurationstool	Aufruf
LANconfig	Voice- Call- Manager ▶ Benutzer ▶ Leitungen ▶ Analog- Leitungen
WEBconfig, Telnet etc.	Experten- Konfiguration > Setup > Voice- Call- Manager > Line > Analog > Interfaces

Konfiguration der erweiterten Analog- Einstellungen

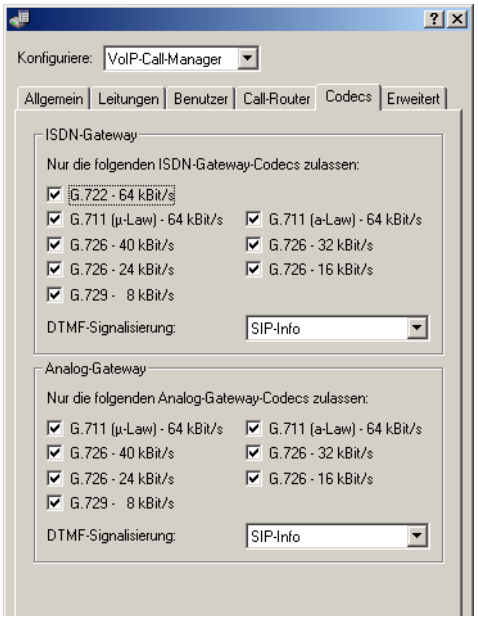

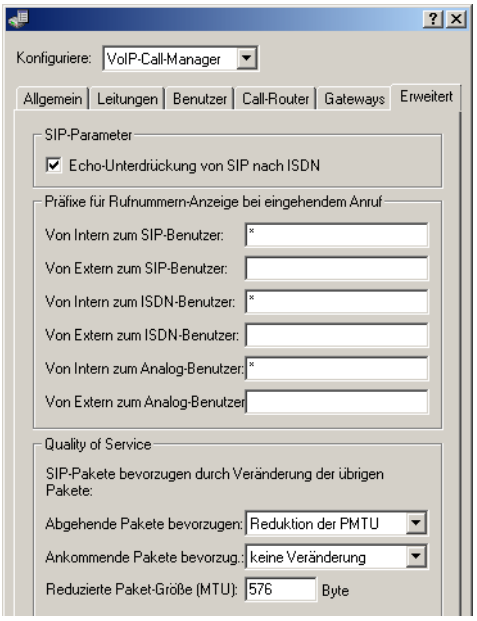

Konfigurationstool	Aufruf
LANconfig	Voice-Call-Manager ▶ Gateways
WEBconfig, Telnet etc.	Experten-Konfiguration > Setup > Voice-Call-Manager > General

■ **Analog- Gateway- Codecs**

Die hier aktivierten Codecs bietet der VoIP Call Manager in der Verhandlung an, wenn Verbindungen mit SIP-Gegenstellen aufgebaut werden.

■ **Präfix extern zu Analog- Benutzer**

Dieses Präfix wird bei einem eingehenden, **externen** Anruf der vorhandenen Calling Party ID vorangestellt, wenn der Anruf an einen Analog- Benutzer gerichtet ist.

Konfigurationstool	Aufruf
LANconfig	Voice-Call-Manager ▶ Erweitert
WEBconfig, Telnet etc.	Experten-Konfiguration > Setup > Voice-Call-Manager > Analog-User

- **Präfix intern zu Analog-Benutzer**

  Dieses Präfix wird bei einem eingehenden, **internen** Anruf der vorhandenen Calling Party ID vorangestellt, wenn der Anruf an einen Analog-Benutzer gerichtet ist.

Konfigurationstool	Aufruf
LANconfig	Voice-Call-Manager ▶ Erweitert
WEBconfig, Telnet etc.	Experten-Konfiguration > Setup > Voice-Call-Manager > Analog-User

A.4.2 Halten, Makeln, Verbinden

LANCOM VoIP Router unterstützen verschiedene Dienstmerkmale, wie sie aus dem ISDN-Netz bekannt sind:

- Bei **Halten** versetzt der Benutzer eine aktive Gesprächsverbindung in einen Wartezustand. In diesem Zustand kann der Benutzer mit seinem Endgerät z.B. eine weitere Verbindung zu einem anderen Gesprächspartner aufbauen.
- Beim **Makeln** schaltet der Benutzer zwischen zwei Gesprächsverbindungen hin und her. Der Benutzer kann dabei jeweils nur mit einem Gesprächspartner sprechen, der andere Gesprächspartner wird im Wartezustand gehalten.
- Beim **Verbinden** schaltet der Benutzer die aktive Gesprächsverbindung und eine im Wartezustand zusammen. Anschließend sind die beiden Gesprächspartner untereinander verbunden, der Benutzer selbst ist nicht mehr Teilnehmer der Gesprächsverbindung.

Die Dienstmerkmale Halten, Makeln und Verbinden stehen zwischen allen lokalen SIP-, ISDN- und Analog-Benutzern und den Teilnehmern an einer übergeordneten SIP-PBX zur Verfügung, können aber immer nur von einem SIP-Teilnehmer eingeleitet werden.

A.4.3 Neue Codecs für die Sprachübertragung

Neben den bisher verfügbaren Codecs unterstützen LANCOM VoIP Router für die SIP-Gateway-Funktion jetzt auch:

- G.722 - 64 kBit/s (High-Quality-Codec nur von ISDN zu SIP und umgekehrt)
- G.729 - 8 kBit/s (Codec mit hoher Kompression für geringe Bandbreiten)

Diese Codecs sind verfügbar für die Geräte LANCOM 1722 VoIP, LANCOM 1723 VoIP, LANCOM 1724 VoIP und LANCOM 1823 VoIP sowie für alle LANCOM-Modelle mit LANCOM Advanced VoIP Option.

A.4.4 Übertragung von DTMF-Tönen

Aus dem ISDN-Telefonnetz ist die Möglichkeit bekannt, mit Hilfe der DTMF-Töne (Dual Tone Multiple Frequency) die Information zu übertragen, welche Taste am Telefon gedrückt wurde. Mit Hilfe der DTMF-Töne kann der Benutzer des Telefons z.B. mit Sprachmailboxen und Computer-Telefonie-Systemen kommunizieren.

In VoIP-Anwendungen müssen spezielle Mechanismen die Funktion der DTMF-Töne übernehmen. Wird z.B. während eines Anrufes eine Taste an einem VoIP-Telefon oder einem VoIP-Softphone gedrückt, soll die gleiche Aktion ausgelöst werden wie bei einem Anruf mit einem ISDN-Telefon.

Grundsätzlich können die DTMF-Töne bei VoIP-Anwendungen auf zwei Arten übertragen werden:

- In-band bezeichnet die Übertragung der DTMF-Töne im gleichen Datenstrom, in dem auch die Sprachdaten übertragen werden. Dieses Verfahren gilt jedoch als relativ unzuverlässig, da die DTMF-Töne im Audio-Datenstrom leicht mit den Sprachdaten verwechselt werden können, insbesondere bei komprimierenden Codecs.
- Out-of-band bezeichnet die Übertragung der DTMF-Töne parallel zu den eigentlichen Sprachdaten. Zwei Normen werden üblicherweise für die out-of-band-Übertragung verwendet:
  - SIP INFO (RFC 2976)
  - RC 2833 (RTP Payload for DTMF Digits)

  Beide Varianten können Informationen z.B. über die gedrückten Tasten, deren Tonfrequenz und die Dauer des Tastendrucks in den Signalisierungsdatenstrom verpacken. Darüber hinaus können die Ereignisse, die mit den DTMF-Tönen übertragen werden sollten, auch im Klartext in die SIP-Daten eingetragen werden.

Konfiguration der DTMF-Signalisierung

Bei der Konfiguration der DTMF-Signalisierung wird eingestellt, welche Variante zur Übertragung der DTMF-Töne verwendet werden soll:

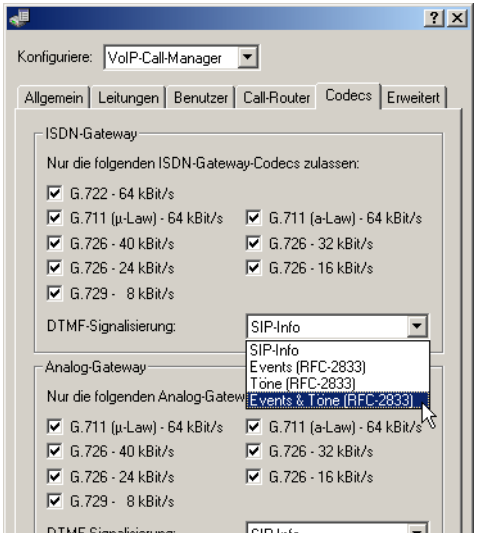

Konfigurationstool	Aufruf
LANconfig	VoIP-Call-Manager ▶ Erweitert
WEBconfig, Telnet	Experten-Konfiguration > Setup > Voice-Call-Manager > General

■ **DTMF-Signalisierung**

- □ SIP-Info: Überträgt die DTMF-Töne nach dem SIP-Info-Standard (RFC-2976)
- □ Events (RFC-2833): Überträgt die Ereignisse im Klartext nach dem RFC-2833-Standard
- □ Töne (RFC-2833): Überträgt die Töne nach dem RFC-2833-Standard
- □ Events&Töne (RFC-2833): Überträgt die Ereignisse im Klartext und als Töne nach dem RFC-2833-Standard

Die Einstellung der DTMF-Signalisierung muss zu den Anforderungen des SIP-Providers passen. Eine fehlerhafte Einstellung der DTMF-Signalisierung kann dazu führen, dass kein Verbindungsaufbau über den SIP-Provider möglich ist.

A.4.5 Gebühreninformationen an die internen ISDN-Busse übertragen

LANCOM VoIP Router unterstützen zwei verschiedene Varianten des Dienstmerkmals AOC (Advice of Charge) zur Übermittlung von Gebühreninformationen:

- AOC-D bezeichnet die Übertragung der Gebühreninformationen während des Gespräches.
- AOC-E bezeichnet die Übertragung der Gebühreninformationen nach Beendigung des Gespräches.

Die Gebühreninformationen nach den beiden AOC-Varianten werden vom LANCOM VoIP Router zwischen internen und externen ISDN-Bussen übertragen. AOC-D Gebühreninformationen können in Richtung der analogen Benutzer an den internen Analog-Schnittstellen auf einen Gebührenimpuls umgesetzt werden, wenn die entsprechende Option aktiviert ist.

A.4.6 Bandbreitenbedarf nach VoIP-Codecs

Die folgende Tabelle gibt eine Übersicht der resultierenden Bitraten für einige VoIP-Codecs bei Sprachverbindungen über VPN-Strecken an:

VoIP-Codec	Packets/s	Voice-Payload		IP-Payload		IPSec Payload	
		kBit/s	Byte	kBit/s	Byte	kBit/s	Byte
G.729 30ms	33,3	8	30	32	70	36	136
G.726 30ms	33,3	32	120	42,7	160	62	232
G.711 30ms	33,3	64	240	74,7	280	92	344
G.711 20ms	50	64	160	80,0	200	106	264
G.722 20ms	50	64	160	80,0	200	106	264

- IP-Payload: Voice Payload + 40 Byte Header (12 Byte RTP; 8 Byte UDP; 20 Byte IP-Header)
- IPSec-Payload: IP-Paket + Padding + 2 Byte (Padding Length u. Next Header) = Vielfaches vom IPSec-Initialisierungsvektor

Weitere Informationen über die Bandbreiten beim Zusammenspiel von Voice over IP und IPSec entnehmen Sie bitte dem LANCOM-Techpaper Performance-Analyse der LANCOM Router.

A.5 Management

A.5.1 Uhrzeitumstellung nach UTC

Konfiguration der Sommerzeitumstellung

LANCOM-Geräte arbeiten intern mit der koordinierten Weltzeit (UTC). Für Protokollausgaben und zeitbezogene Einstellungen (z.B. cron-Jobs) wird die lokale Uhrzeit verwendet, die über die eingestellte Zeitzone berechnet wird. Zur Berücksichtigung der lokalen Sommerzeit-Einstellungen können die benötigten Anpassungen konfiguriert werden.

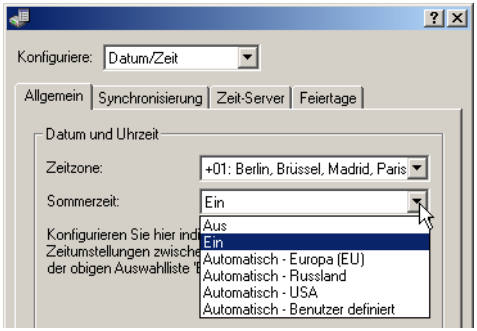

Konfigurationstool	Aufruf
LANconfig	Datum/Zeit ▶ Allgemein
WEBconfig, Telnet	Experten-Konfiguration > Setup > Zeit > Sommerzeit

■ **Sommerzeit**

- □ Aus: Es wird keine Korrektur der Systemzeit bzgl. der Sommerzeit vorgenommen.
- □ Ein: Solange diese Option aktiviert ist, wird statisch eine Stunde zur aktuellen Systemzeit (Gebildet aus UTC und Zeitzone) hinzuaddiert.
- □ Automatisch (EU, USA, Russland): In dieser Einstellung wird die Sommerzeit automatisch in Anpassung an die verwendete Zeitzone am Gerätestandort vorgenommen.
- □ Automatisch (Benutzerdefiniert): Falls sich das Gerät an einem nicht aufgeführten Standort befindet, können die Optionen für die Sommerzeitumstellung benutzerdefiniert vorgenommen werden.

Benutzerdefinierte Sommerzeitumstellung

Für den Beginn und das Ende der automatischen Sommerzeitumstellung können benutzerdefinierte Werte festgelegt werden.

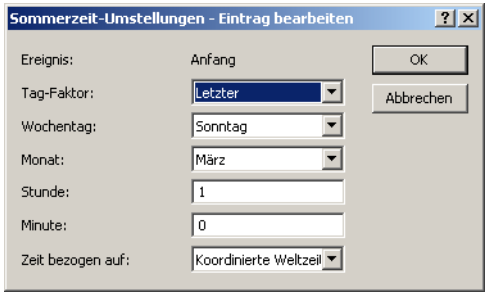

Konfigurationstool	Aufruf
LANconfig	Datum/Zeit ▶ Allgemein ▶ Sommerzeit-Umstellungen
WEBconfig, Telnet	Experten-Konfiguration > Setup > Zeit > Umstellung-Sommerzeit

- **Tag-Faktor**
  - Erster, Zweiter, Dritter, Vierter, Letzter, Zweitletzter, Drittletzter, Viertletzter: An diesem wiederkehrenden Tag des Monats wird die Umstellung ausgeführt.
- **Wochentag**
  - Montag bis Sonntag: Tag, an dem die Umstellung ausgeführt wird.
- **Monat**
  - Januar bis Dezember: Monat, an dem die Umstellung ausgeführt wird.
- **Stunde**
  - 0 bis 23: Stunde, zu der die Umstellung ausgeführt wird.
- **Minute**
  - 0 bis 59: Minute, zu der die Umstellung ausgeführt wird.
- **Zeit bezogen auf**
  - Lokale Normalzeit oder UTC: Definiert die Zeitzone, auf die sich die Angaben beziehen.

In der letzten Stunde der Sommerzeit bzw. der darauffolgenden ersten Stunde der Normalzeit besteht eine Mehrdeutigkeit der Uhrzeit. Wird in dieser Zeit die Uhrzeit per ISDN geholt oder manuell gesetzt, wird immer angenommen, dass es sich um eine Zeitangabe gemäß Sommerzeit handelt.

A.5.2 SSH-Authentifizierung

Das SSH-Protokoll erlaubt grundsätzlich zwei verschiedene Authentifizierungs-Mechanismen:

- Mit Benutzername und Kennwort
- Mit Hilfe eines öffentlichen Schlüssels (Public Key)

Beim Public-Key-Verfahren wird ein Schlüsselpaar aus privatem und öffentlichem Schlüssel verwendet – ein digitales Zertifikat. Detaillierte Informationen zu diesen Schlüsseln finden sie im VPN-Kapitel des Referenzhandbuchs im Abschnitt 'digitale Zertifikate'. Der private Teil des Schlüsselpaares wird beim Client gespeichert (häufig mit einem Kennwort geschützt), der öffentliche Teil wird in den LANCOM Router geladen.

LANCOM Router unterstützen sowohl RSA als auch DSS/DSA-Schlüssel. RSA-Schlüssel sind etwas kleiner und erlauben so einen etwas schnelleren Betrieb.

Erzeugung von Schlüsselpaaren

Die Paare aus öffentlichem und privatem Schlüssel können z.B. mit Hilfe der OpenSource-Software OpenSSH erzeugt werden. Der folgende Befehl an der Shell eines Linux-Betriebssystems erstellt ein Schlüsselpaar aus dem öffentlichen Teil '`id_rsa.pub`' und dem privaten Teil '`id_rsa`':

```
ssh-keygen -t rsa
```

Eintragen von Benutzern in den öffentlichen Schlüssel

Die öffentlichen Schlüssel werden in der folgenden Syntax erzeugt:

```
<Verschlüsselungsalgorhytmus> <öffentlicher Schlüssel> <Benutzer> [weitere Benutzer]
```

Um weitere Benutzer für den Zugang über diesen Schlüssel zu erlauben, werden die entsprechenden Benutzernamen einfach an die vorhandene Schlüsseldatei angehängt.

Installation des privaten Schlüssels beim SSH-Client

Der private Teil des Schlüssels muss beim SSH-Client installiert werden. Informieren Sie sich bitte ggf. in der Dokumentation zu Ihrem SSH-Client über die notwendigen Schritte.

Öffentlichen Schlüssel in den LANCOM Router laden

Der oder die öffentlichen Schlüssel können über WEBconfig in den LANCOM Router geladen werden. Wählen Sie dazu auf der Startseite von WEBconfig den Eintrag **Zertifikate oder Datei hochladen**. Wählen Sie im folgenden Dialog den Typ des Schlüssels ('SSH-RSA-Schlüssel' oder 'SSH-DSA-Schlüssel') aus, wählen Sie die Datei und geben Sie ggf. das benötigte Kennwort ein. Mit dem Befehl Upload startet die Übertragung zum LANCOM.

Konfiguration der Authentifizierungs-Methoden

Die zulässigen Authentifizierungs-Methoden für den SSH-Zugang können für LAN, WAN und WLAN getrennt eingestellt werden.

Konfigurationstool	Aufruf
WEBconfig, Telnet	Experten-Konfiguration > Setup > Config > SSH-Authentisierungs-Methoden

■ **Methoden**

- □ Alle: Erlaubt die Authentifizierung über Kennwort und Zertifikat.
- □ Passwort: Erlaubt die Authentifizierung über Kennwort.
- □ Public Key: Erlaubt nur die Authentifizierung über Zertifikat.

Ablauf der Zertifikatsprüfung beim SSH-Zugang

Bei Aufbau der SSH-Verbindung erkundigt sich der Client zunächst beim LANCOM Router, welche Authentifizierungs-Methoden für diesen Zugang zugelassen sind. Sofern das Public-Key-Verfahren erlaubt ist, sucht der Client nach installierten privaten Schlüsseln und übergibt diese mit der Angabe des Benutzernamens zur Prüfung an den LANCOM Router. Wenn der LANCOM Router in der Liste seiner öffentlichen SSH-Schlüssel einen passenden Eintrag findet, in dem der Benutzername enthalten ist, wird der Zugang über SSH erlaubt. Hat der Client keinen passenden privaten Schlüssel installiert oder auf Seiten des LANCOM Router gibt es keine Übereinstimmung mit Benutzernamen oder öffentlichem Schlüssel, kann der SSH-Client auf eine Authentifizierung mit Benutzername/Kennwort zurückfallen – sofern diese Authentifizierungs-Methode erlaubt ist.

A.6 Erweiterungen in LANconfig, LANmonitor und WLANmonitor

A.6.1 Sprache der grafischen Oberfläche umschaltbar

Die Sprache für die grafische Oberfläche von LANconfig, LANmonitor bzw. WLANmonitor kann wahlweise auf 'Deutsch' oder 'Englisch' eingestellt werden

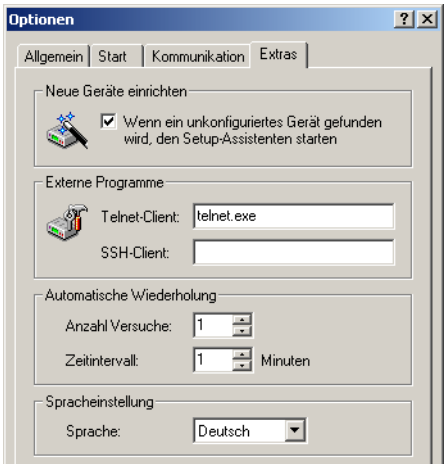

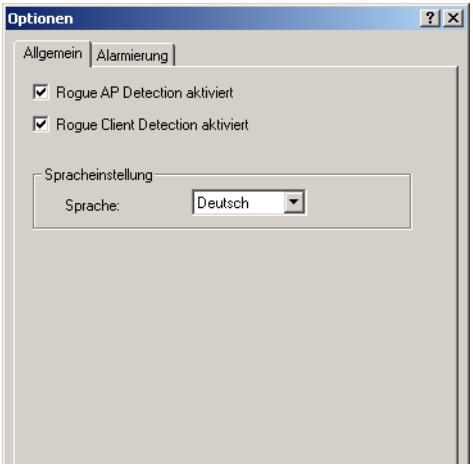

Konfigurationstool	Aufruf
LANconfig	Extras ▶ Optionen ▶ Extras
LANmonitor und WLANmonitor	Extras ▶ Optionen ▶ Allgemein

A.6.2 Script aus Gerät downloaden

In Installationen mit mehreren LANCOM-Geräten ist oft erwünscht, bestimmte Aufgaben der Konfiguration automatisiert auszuführen. Die Scripting-Funktionen im LANCOM erlauben es, ganze Sätze von Befehlen zur Konfiguration der Geräte in einer Datei – einem Script – zu speichern und in einem Vorgang in ein oder mehrere Geräte zu übertragen.

Detaillierte Informationen zum Scripting finden Sie im Referenzhandbuch im Kapitel Netzwerk-Management mit den LANtools im Abschnitt 'Scripting'.

Neben der manuellen Erstellung eines Scripts und dem Auslesen über die Konsole können Script-Dateien auch mit Hilfe von LANconfig aus einem Gerät ausgelesen werden. Klicken Sie dazu mit der rechten Maustaste auf den entsprechenden Eintrag in der Geräte-Liste und wählen Sie im Kontext-Menü den Eintrag **Konfigurations-Verwaltung ▶ Als Script-Datei sichern**. Wählen Sie dabei folgende Optionen:

- **Sektion numerisch**

  Aktivieren Sie diese Option, wenn die Sektionen der Konfiguration im Script nicht im Klartext (z.B. `/setup/wlan/ppp`) sondern numerisch angegeben werden sollen (`/2/2/5`).

- **Standard-Werte**

  Ohne weitere Angaben werden in einem Script immer nur die Werte gesichert, die von den Default-Werten abweichen. Aktivieren sie diese Option, wenn auch die Standard-Werte mit in das Script eingetragen werden sollen.

- **Spalten-Namen**

  Ohne weitere Angaben werden in den Scripten zunächst die Felder einer Tabelle als Spaltennamen angegeben, danach werden nur die jeweiligen Werte in die Zeilen eingefügt. Aktivieren sie diese Option, wenn jeder Wert in der Tabelle explizit mit der Bezeichnung der Spalte versehen sein soll, in der er abgelegt wird.

- **Kommentare**

  Aktivieren sie diese Option, wenn zusätzliche Kommentare in die Script-Datei aufgenommen werden sollen.

- **Kompakt formatiert**

  □ Aktivieren sie diese Option, wenn Leerzeilen und Tabulatoren unterdrückt werden sollen.

- **Nur ausgewählte Sektionen herunterladen**

  Ohne weitere Angaben wird in einem Script immer die gesamte Geräte-Konfiguration gesichert. Abweichend davon können durch Angabe der Sektionen auch Teilkonfigurationen gesichert werden. Tragen Sie in diesem Feld die Sektionen ein, die in das Script übertragen werden sollen, z.B. `/setup/wlan`.

A.6.3 WLAN-Funktionen neu sortiert

Die Konfigurations-Parameter für den WLAN-Bereich unter LANconfig wurden mit Release der LCOS-Version 6.20 neu gruppiert:

- Alle Parameter, die sich bisher auf der Registerkarte 'Wireless LAN' im Konfigurationsbereich 'Interfaces' befanden, sind nun auf der Registerkarte 'Allgemein' auf der Registerkarte 'WLAN-Interfaces' zu finden.
- Die bisher unter 'WLAN-Sicherheit' auf den Registerkarten 'Allgemein' und 'Protokolle' befindlichen Parameter befinden sich nun auf der Registerkarte 'Security' auf der Registerkarte 'WLAN-Interfaces'.
- Die Parameter der Registerkarten 'Stationen', '802.11i/WEP' und 'IEEE 802.1X' sind ebenfalls in den Konfigurationsbereich 'WLAN-Interfaces' verschoben worden.

Diese Änderungen haben keine Auswirkungen auf die Pfade bei der Konfiguration über WEBconfig oder Konsolenzugänge (Telnet, SSH etc.).

A.6.4 Gerätespezifische Einstellung der Kommunikationsprotokolle

Normalerweise werden alle Geräte-Aktionen unter LANconfig über das TFTP-Protokoll durchgeführt. Da dieses Protokoll bei der Übertragung großer Datenmengen Nachteile gegenüber anderen Protokollen hat, können alternativ auch die Protokolle HTTPS und HTTP verwendet werden.

Die Verwendung der Protokolle kann sowohl global für alle von einem LANconfig verwalteten Geräte als auch für jedes Gerät spezifisch eingestellt werden. Die globalen Einstellungen überschreiben dabei die spezifischen Einstellungen – bei den spezifischen Geräteeinstellungen kann also nur das wirksam werden, was in der globalen Konfiguration erlaubt ist.

Konfiguration der globalen Kommunikationseinstellungen

Bei der Einstellung der Kommunikationsprotokolle wird das Protokoll für das reine Prüfen des Gerätes und für andere Operationen wie z.B. einen Firmware-Upload etc. unterschieden:

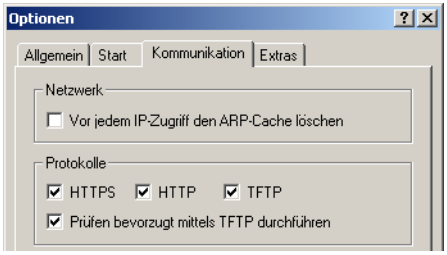

Konfigurationstool	Aufruf
LANconfig	Extras ▶ Optionen ▶ Kommunikation

- **HTTPS, HTTP, TFPT**

  Mit dieser Auswahl werden die einzelnen Protokolle für die Operationen Firmware-Upload sowie Konfigurations- und Script-Upload und -Download aktiviert. Bei diesen Operationen versucht LANconfig diese Protokolle in der Reihenfolge HTTPS, HTTP und TFTP zu verwenden. Schlägt die Übertragung nach dem gewählten Protokoll fehl, wird automatisch das nächste Protokoll versucht.

- **Prüfen bevorzugt mittels TFTP durchführen**

  Beim Prüfen der Geräte werden mit den Systeminformationen nur geringe Datenmengen übertragen. Gerade im LAN kann also die Geräteprüfung durchaus mit dem TFTP-Protokoll durchgeführt werden. Wenn diese Option aktiviert ist, wird zum Prüfen der Geräte zunächst das TFTP-Protokoll verwendet, unabhängig von den zuvor eingestellten Kommunikationsprotokollen. Schlägt die Prüfung über TFTP fehl, werden in der Reihenfolge HTTPS und HTTP versucht.

Die globalen Kommunikationseinstellungen sind den geräte-spezifischen Einstellungen übergeordnet. Auf diese Weise kann z.B. die Verwendung eines Protokolls zentral unterbunden werden.

Konfiguration der spezifischen Kommunikationseinstellungen

Zur Konfiguration der spezifischen Kommunikationseinstellungen wird der Eigenschaften-Dialog eines Gerätes über das Kontext-Menü (rechte Maustaste) geöffnet:

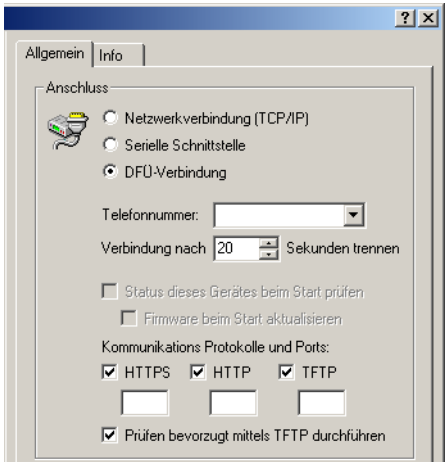

- **HTTPS, HTTP, TFPT**

  Auswahl der Kommunikationsprotokolle wie bei den globalen Einstellungen beschrieben.

  In den Feldern unter den Protokollen kann der zu verwendende Port eingetragen werden bei folgenden Defaultwerten:

  - HTTPS: 443
  - HTTP: 80
  - TFTP: 69

- **Prüfen bevorzugt mittels TFTP durchführen**

  Bevorzugtes Prüfen über TFTP wie bei den globalen Einstellungen beschrieben.

Für alle spezifischen Kommunikationseinstellungen gelten die globalen Einstellungen als übergeordnet. Ein Protokoll kann für die Operationen eines Gerätes also nur genutzt werden, wenn es auch in den globalen Einstellungen aktiviert ist.

A.7 Übersicht über die Funktionen nach Modellen und LCOS*-Versionen

	800/1000/1100	I-10 HW-Rv. A	I-10 HW-Rv. C	DSL/I-10+	800+	821	821+	1511	1521
Interfaces									
ADSL-Modem						✔	✔		✔
ADSL 2+							5.20		ADSL 2
VLAN								3.30	✔
DMZ-Port				5.20	5.20	1)	5.20	5.20	5.20
Switch-Ports				3	4	4	4	4	4
Ethernet Port Mapping				5.00			✔	5.00	5.00
DSLoL						3.10			
Security									
Stateful Inspection, DoS, IDS	2.80	2.80	2.80	✔	✔	2.80	✔	✔	✔
IP-QoS, Traffic Shaping	3.30	3.30	3.30	✔	✔	3.30	✔	3.30	✔
SSH-Konfigurations-Zugang				✔	✔	4.00	✔	4.00	4.00
ISDN basierende Diebstahlsicherung				5.00	5.00	5.00	✔	5.00	5.00
Management									
Rechteverwaltung für Admins				✔	✔	4.00	✔	4.00	4.00
mehrere Loopback-Adressen				✔	✔	4.00	✔	4.00	4.00
Modembetrieb an serieller Schnittstelle				4.10	4.10	4.10	✔	4.10	4.10
Scripting				5.00	5.00	5.00	✔	5.00	5.00
CRON	3.10	3.10	3.10	✔	✔	3.10	✔	✔	✔
Port Sniffer				5.00	5.00		✔	5.00	5.00
weitere Funktionen									
DHCP Auto Client Modus	3.42	3.42	3.42	✔	✔	3.42	✔	3.42	3.42
N:N-Mapping				4.10	4.10	4.10	✔	✔	4.10
Dynamic DNS	3.10	3.10	3.10	✔	✔	3.10	✔	✔	✔
Freies Port-Mapping				✔	✔	4.00	✔	4.00	4.00
Multi-PPPoE				✔		4.00	✔	4.00	4.00
Load Balancing (Kanäle)				2 5.00		2 5.00	4	2 5.00	2 5.00
Policy-based Routing				5.00	5.00	5.00	✔	5.00	5.00
VRRP				5.20	5.20	5.20	5.20	5.20	5.20
PPPoE-Server				5.20	5.20	5.20	5.20	5.20	5.20
WAN-RIP				5.20	5.20	5.20	5.20	5.20	5.20
Spanning-Tree-Protokoll								5.20	5.20
Layer-2-QoS-Tagging							6.10	6.10	6.10

	800/1000/1100	I-10 HW-Rv. A	I-10 HW-Rv. C	DSL/I-10+	800+	821	821+	1511	1521
VPN-Funktionen									
AES, 3-DES, DES, Blowfish, CAST									
VPN-5 Option verfügbar									
VPN-25 Option verfügbar									
VPN Hardwarebeschleunigung									
VPN-100									
VPN-200									
digitale Zertifikate (X.509) inkl. PKCS #12									
Certificate Revocation List - CRL									
vereinfachte Einwahl mit Zertifikaten									
AES 256 / IPCOMP									
Redundante VPN-Gateways									
NAT Traversal (NAT-T)									
IKE-Config-Mode									
WLAN-Funktionen									
WLAN-802.11b								✔	✔
WLAN-802.11g								✔	✔
WLAN-802.11a (inkl. Turbo-Modus)									
LEPS								4.00	4.00
Multi-SSID, IP-Redirect								3.42	3.42
Super A/G								3.42	3.42
Standard-WEP-Verschlüsselung								4.00	4.00
802.11i m. HW-AES								3.50	3.50
802.11i für P2P im WLAN								4.00	4.00
WLANmonitor								5.00	5.00
Gruppenkonfiguration								5.00	5.00
volltransparenter Client Bridge Mode								5.00	5.00
Bandbreitenbegrenzung im WLAN								5.20	5.20
QoS für WLAN (IEEE 802.11e, WMM/WME)								6.10	6.10
RADIUS-Server								6.10	6.10
VoIP-Funktionen (detaillierte Informationen über die VoIP-Funktionen Ihres Gerätes entnehmen Sie bitte dem Benutzerhandbuch)									
SIP-Benutzer				4 [7)]			4 [7)]	4 [7)]	4 [7)]
ISDN-Benutzer				40			40	40	40
SIP-Leitungen				16			16	16	16
Leitungen zu SIP-TK-Anlagen				4			4	4	4
externe ISDN-Busse für VoIP				1			1	1	1
interne ISDN-Busse für VoIP									
Anschlüsse für analoges Amt									
Anschlüsse für analoge Endgeräte									

□ *Übersicht über die Funktionen nach Modellen und LCOS*- Versionen*

	800/1000/1100	I-10 HW-Rv. A	I-10 HW-Rv. C	DSL/I-10+	800+	821	821+	1511	1521
Software-Optionen									
ISDN Festverbindungs-Option	int. ab 6.10	int. ab 6.10	int. ab 6.10	int. ab 6.10	int. ab 6.10	int. ab 6.10	int. ab 6.10	int. ab 6.10	int. ab 6.10
Public Spot Option								✔	✔
Faxmodem Option	✔	✔							
UMTS/VPN-Option									

* Die Zahlen in der Tabelle geben die LCOS-Version an, mit der die Funktion implementiert wurde.

1) Port-Separierung (Private Mode)

2) nur wenn bei den Geräten die entsprechenden VPN-Optionen freigeschaltet sind

3) Multi-SSID nicht bei 11-MBit-WLAN-Karten

4) optional VPN-500 und VPN-1000 erhältlich

5) Kompatibel zu ADSL und ADSL2

6) bei 3050 nur mit externer MC-54-Karte

7) je nach VoIP-Option (Basic/Advanced)

	1611	1611+	1620	1621	1711	1721	1722	1723	1724
Interfaces									
ADSL-Modem			✔	✔		✔	✔	✔	✔
ADSL 2+			✔			✔	✔	✔	✔
VLAN		6.10	6.10		6.10	6.10	6.10	✔	✔
DMZ-Port		5.20	✔	1)	5.20	5.20	✔	✔	✔
Switch-Ports		4	4	4	4	4	4	2	2
Ethernet Port Mapping		✔	✔		5.00	✔	✔	✔	✔
DSLoL				3.10					
Security									
Stateful Inspection, DoS, IDS	2.80	✔	✔	2.80	✔	✔	✔	✔	✔
IP-QoS, Traffic Shaping	3.30	✔	✔	3.30	✔	✔	✔	✔	✔
SSH-Konfigurations-Zugang	4.00	4.00	✔	4.00	4.00	✔	✔	✔	✔
ISDN basierende Diebstahlsicherung	5.00	✔		5.00	5.00	✔	✔	✔	✔
Management									
Rechteverwaltung für Admins	4.00	4.00	✔	4.00	4.00	✔	✔	✔	✔
mehrere Loopback-Adressen	4.00	4.00	✔	4.00	4.00	✔	✔	✔	✔
Modembetrieb an serieller Schnittstelle	4.10	4.10	✔	4.10	4.10	✔	✔	✔	✔
Scripting	5.00	✔	✔	5.00	5.00	✔	✔	✔	✔
CRON	3.10	✔	✔	3.10	✔	✔	✔	✔	✔
Port Sniffer		✔	✔		5.00	✔	✔	✔	✔
weitere Funktionen									
DHCP Auto Client Modus	3.42	3.42	✔	3.42	3.42	✔	✔	✔	✔
N:N-Mapping	3.30	✔	✔	3.30	✔	✔	✔	✔	✔
Dynamic DNS	3.10	✔	✔	3.10	✔	✔	✔	✔	✔
Freies Port-Mapping	4.00	4.00	✔	4.00	4.00	✔	✔	✔	✔
Multi-PPPoE	4.00	4.00	✔	4.00	4.00	✔	✔	✔	✔
Load Balancing		4	2	2 5.00	4 Kanäle 5.00	4 Kanäle	4 Kanäle	2 Kanäle	2 Kanäle
Policy-based Routing	5.00	✔	✔	5.00	5.00	✔	✔	✔	✔
VRRP	5.20	5.20	✔	5.20	5.20	✔	✔	✔	✔
PPPoE-Server	5.20	5.20	✔	5.20	5.20	✔	✔	✔	✔
WAN-RIP	5.20	5.20	✔	5.20	5.20	✔	✔	✔	✔
Spanning-Tree-Protokoll									
Layer-2-QoS-Tagging		6.10	6.10		6.10	6.10	6.10	✔	✔

□ *Übersicht über die Funktionen nach Modellen und LCOS*- Versionen*

	1611	1611+	1620	1621	1711	1721	1722	1723	1724
VPN-Funktionen									
AES, 3-DES, DES, Blowfish, CAST	3.32	✔	✔	3.32	✔	✔	✔	✔	✔
VPN-5 Option verfügbar	integr. ab 3.32	integr.	integriert	integr. ab 3.32	integriert	integriert	integriert	integriert	integriert
VPN-25 Option verfügbar	✔	✔	✔	✔	✔	✔	✔	✔	✔
VPN Hardwarebeschleunigung					mit VPN-25	mit VPN-25	mit VPN-25	mit VPN-25	mit VPN-25
VPN-100									
VPN-200									
digitale Zertifikate (X.509) inkl. PKCS #12	5.00	✔	✔	5.00	5.00	✔	✔	✔	✔
Certificate Revocation List - CRL					6.10	6.10	6.10	✔	✔
vereinfachte Einwahl mit Zertifikaten					6.20	6.20	6.20	6.20	6.20
AES 256 / IPCOMP	5.00	✔	✔	5.00	5.00	✔	✔	✔	✔
Redundante VPN-Gateways	4.00	4.00	✔	4.00	4.00	✔	✔	✔	✔
NAT Traversal (NAT-T)	5.20	5.20	✔	5.20	5.20	✔	✔	✔	✔
IKE-Config-Mode	4.00	4.00	✔	4.00	4.00	✔	✔	✔	✔
WLAN-Funktionen									
WLAN-802.11b									
WLAN-802.11g									
WLAN-802.11a (inkl. Turbo-Modus)									
LEPS									
Multi-SSID, IP-Redirect									
Super A/G									
Standard-WEP-Verschlüsselung									
802.11i m. HW-AES									
802.11i für P2P im WLAN									
WLANmonitor									
Gruppenkonfiguration									
volltransparenter Client Bridge Mode									
Bandbreitenbegrenzung im WLAN									
QoS für WLAN (IEEE 802.11e, WMM/WME)									
RADIUS-Server									
VoIP-Funktionen (detaillierte Informationen über die VoIP-Funktionen Ihres Gerätes entnehmen Sie bitte dem Benutzerhandbuch)									
SIP-Benutzer		4 [7)]			4/32 [7)]	4/32 [7)]	32	32	32
ISDN-Benutzer		40			40	40	40	40	40
SIP-Leitungen		16			16	16	16	16	16
Leitungen zu SIP-TK-Anlagen		4			4	4	4	4	4
externe ISDN-Busse für VoIP		1			1	1	0-2	0-1	0-4
interne ISDN-Busse für VoIP							0-2	0-2	0-4
Anschlüsse für analoges Amt								1	
Anschlüsse für analoge Endgeräte							0-2	2	0-4

	1611	1611+	1620	1621	1711	1721	1722	1723	1724
Software-Optionen									
ISDN Festverbindungs-Option	int. ab 6.10	int. ab 6.10		int. ab 6.10	int. ab 6.10	int. ab 6.10	int. ab 6.10	int.	int.
Public Spot Option									
Faxmodem Option									
UMTS/VPN-Option									

* Die Zahlen in der Tabelle geben die LCOS-Version an, mit der die Funktion implementiert wurde.

1) Port-Separierung (Private Mode)

2) nur wenn bei den Geräten die entsprechenden VPN-Optionen freigeschaltet sind

3) Multi-SSID nicht bei 11-MBit-WLAN-Karten

4) optional VPN-500 und VPN-1000 erhältlich

5) Kompatibel zu ADSL und ADSL2

6) bei 3050 nur mit externer MC-54-Karte

7) je nach VoIP-Option (Basic/Advanced)

□ Übersicht über die Funktionen nach Modellen und LCOS*-Versionen

	1811	1821	1823	3050 3550	4000 4100	6000 6001 6021	7011	7111	8011
Interfaces									
ADSL-Modem		✔	✔						
ADSL 2+		ab Hard-ware Release E	✔						
VLAN	3.30	✔	✔	3.30			6.10	6.10	6.10
DMZ-Port	5.20	5.20	✔				✔	5.20	5.20
Switch-Ports	4	4	2					4	4
Ethernet Port Mapping	5.00	5.00	✔					5.00	5.00
DSLoL									
Security									
Stateful Inspection, DoS, IDS	✔	✔	✔	2.80	2.80	2.80	2.80	✔	✔
IP-QoS, Traffic Shaping	✔	✔	✔	3.30	3.30	3.30	3.30	✔	✔
SSH-Konfigurations-Zugang	4.00	4.00	✔	4.00	4.00	4.00	4.00	✔	4.00
ISDN basierende Diebstahlsicherung	5.00	5.00	✔		5.00	5.00	5.00	5.00	5.00
Management									
Rechteverwaltung für Admins	4.00	4.00	✔	4.00	4.00	4.00	4.00	✔	4.00
mehrere Loopback-Adressen	4.00	4.00	✔	4.00	4.00	4.00	4.00	✔	4.00
Modembetrieb an serieller Schnittstelle	4.10	4.10	✔						
Scripting	5.00	5.00	✔	5.00	5.00	5.00	5.00	5.00	5.00
CRON	✔	✔	✔	3.10	3.10	3.10	3.10	✔	3.10
Port Sniffer	5.00	5.00	✔					5.00	5.00
weitere Funktionen									
DHCP Auto Client Modus	3.42	3.42	✔	3.42	3.42	3.42	3.42	✔	3.42
N:N-Mapping	3.30	✔	✔	3.30	3.30	3.30	3.30	✔	✔
Dynamic DNS	✔	✔	✔	3.10	3.10	3.10	3.10	✔	✔
Freies Port-Mapping	4.00	4.00	✔	4.00	4.00	4.00	4.00	✔	4.00
Multi-PPPoE	4.00	4.00	✔	4.00			4.00	✔	4.00
Load Balancing	4 Kanäle 5.00	4 Kanäle 5.00	2 Kanäle					4 Kanäle 5.00	4 Kanäle 5.00
Policy-based Routing	5.00	5.00	✔	5.00	5.00	5.00	5.00	5.00	5.00
VRRP	5.20	5.20	✔	5.20	5.20	5.20	5.20	5.20	5.20
PPPoE-Server	5.20	5.20	✔	5.20	5.20	5.20	5.20	5.20	5.20
WAN-RIP	5.20	5.20	✔	5.20	5.20	5.20	5.20	5.20	5.20
Spanning-Tree-Protokoll	5.20	5.20	✔	5.20					
Layer-2-QoS-Tagging	6.10	6.10	✔	6.10	6.10	6.10	6.10	6.10	6.10

	1811	1821	1823	3050 3550	4000 4100	6000 6001 6021	7011	7111	8011
VPN-Funktionen									
AES, 3-DES, DES, Blowfish, CAST	3.32	✔	✔	✔	✔	✔	✔	✔	✔
VPN-5 Option verfügbar	integriert ab 3.32	integriert	integriert	✔	✔				
VPN-25 Option verfügbar	✔	✔	✔	✔	✔				
VPN Hardwarebeschleunigung	mit VPN-25	mit VPN-25	mit VPN-25					✔	✔
VPN-100						✔		✔	
VPN-200							✔		✔
digitale Zertifikate (X.509) inkl. PKCS #12	5.00	5.00	✔					5.00	5.00
Certificate Revocation List - CRL								6.10	6.10
vereinfachte Einwahl mit Zertifikaten								6.20	6.20
AES 256 / IPCOMP	5.00	5.00	✔	5.00	5.00	5.00	5.00	5.00	5.00
Redundante VPN-Gateways	4.00	4.00	✔	4.00 [2]	4.00	4.00	4.00	✔	4.00
NAT Traversal (NAT-T)	5.20	5.20	✔	5.20	5.20	5.20	5.20	5.20	5.20
IKE-Config-Mode	4.00	4.00	✔	4.00	4.00	4.00	4.00	✔	4.00
WLAN-Funktionen									
WLAN-802.11b	✔	✔	✔	✔					
WLAN-802.11g	✔	✔	✔	✔ [6]					
WLAN-802.11a (inkl. Turbo-Modus)	✔	✔	✔	✔ [6]					
LEPS	4.00	4.00	✔	4.00					
Multi-SSID, IP-Redirect	3.42	3.42	✔	3.42 [3]					
Super A/G	3.42	3.42	✔	3.42 [3]					
Standard-WEP-Verschlüsselung	4.00	4.00	✔	4.00					
802.11i m. HW-AES	3.50	3.50	✔	- / 3.50					
802.11i für P2P im WLAN	4.00	4.00	✔	4.00					
WLANmonitor	5.00	5.00	✔	5.00					
Gruppenkonfiguration	5.00	5.00	✔	5.00					
volltransparenter Client Bridge Mode	5.00	5.00	✔	5.00					
Bandbreitenbegrenzung im WLAN	5.20	5.20	✔	5.20					
QoS für WLAN (IEEE 802.11e, WMM/WME)	6.10	6.10	✔	6.10					
RADIUS-Server	6.10	6.10	✔	6.10					
VoIP-Funktionen (detaillierte Informationen über die VoIP-Funktionen Ihres Gerätes entnehmen Sie bitte dem Benutzerhandbuch)									
SIP-Benutzer	4/32 [7]	4/32 [7]	32					4/32 [7]	4/32 [7]
ISDN-Benutzer	40	40	40					40	40
SIP-Leitungen	16	16	16					16	16

□ *Übersicht über die Funktionen nach Modellen und LCOS*- Versionen*

	1811	1821	1823	3050 3550	4000 4100	6000 6001 6021	7011	7111	8011
Leitungen zu SIP-TK-Anlagen	4	4	4					4	4
externe ISDN-Busse für VoIP	1	1	0-1					1	1
interne ISDN-Busse für VoIP			0-2					0	0
Anschlüsse für analoges Amt			1						
Anschlüsse für analoge Endgeräte			2						
Software-Optionen									
ISDN Festverbindungs-Option	int. ab 6.10	int. ab 6.10	integriert		integriert	integriert	integriert	integriert	integriert
Public Spot Option	✔	✔	✔	✔					
Faxmodem Option									
UMTS/VPN-Option				3550: ab 6.20 integriert					

* Die Zahlen in der Tabelle geben die LCOS-Version an, mit der die Funktion implementiert wurde.

[1] Port-Separierung (Private Mode)

[2] nur wenn bei den Geräten die entsprechenden VPN-Optionen freigeschaltet sind

[3] Multi-SSID nicht bei 11-MBit-WLAN-Karten

[4] optional VPN-500 und VPN-1000 erhältlich

[5] Kompatibel zu ADSL und ADSL2

[6] bei 3050 nur mit externer MC-54-Karte

[7] je nach VoIP-Option (Basic/Advanced)

	L-2	IL-2	L-11	IL-11	L-54g	L-54ag IAP	L-54 dual	OAP	XAP
Interfaces									
ADSL-Modem									
ADSL 2+									
VLAN			3.30	3.30	3.30	3.30	3.30	✔	✔
DMZ-Port									
Switch-Ports									
Ethernet Port Mapping								5.00	5.00
DSLoL	3.10	3.10	3.10	3.10	3.10	3.10	3.10		
Security									
Stateful Inspection, DoS, IDS	2.80	2.80	2.80	2.80	2.80	2.80	2.80	✔	✔
IP-QoS, Traffic Shaping	3.30	3.30	3.30	3.30	3.30	3.30	3.30	✔	✔
SSH-Konfigurations-Zugang					4.00	4.00	4.00	✔	✔
ISDN basierende Diebstahlsicherung									
Management									
Rechteverwaltung für Admins					4.00	4.00	4.00	✔	✔
mehrere Loopback-Adressen					4.00	4.00	4.00	✔	✔
Modembetrieb an serieller Schnittstelle					4.10	4.10	4.10		
Scripting					5.00	5.00	5.00	5.00	5.00
CRON	3.10	3.10	3.10	3.10	3.10	3.10	3.10	✔	✔
Port Sniffer								5.00	5.00
weitere Funktionen									
DHCP Auto Client Modus					3.42	3.42	3.42	✔	✔
N:N-Mapping					4.10	4.10	4.10	✔	✔
Dynamic DNS	3.10	3.10	3.10	3.10	3.10	3.10	3.10	✔	✔
Freies Port-Mapping					4.00	4.00	4.00	✔	✔
Multi-PPPoE					4.00	4.00	4.00	✔	✔
Load Balancing									
Policy-based Routing					5.00	5.00	5.00	5.00	5.00
VRRP					5.20	5.20	5.20	5.20	5.20
PPPoE-Server					5.20	5.20	5.20	5.20	5.20
WAN-RIP					5.20	5.20	5.20	5.20	5.20
Spanning-Tree-Protokoll					5.20	5.20	5.20	5.20	5.20
Layer-2-QoS-Tagging					6.10	6.10	6.10	6.10	6.10
VPN-Funktionen									
AES, 3-DES, DES, Blowfish, CAST									
VPN-5 Option verfügbar									
VPN-25 Option verfügbar								✔	✔

□ Übersicht über die Funktionen nach Modellen und LCOS*- Versionen

	L-2	IL-2	L-11	IL-11	L-54g	L-54ag IAP	L-54 dual	OAP	XAP
VPN Hardwarebeschleunigung								in Verbindung mit VPN-25	
VPN-100									
VPN-200									
digitale Zertifikate (X.509) inkl. PKCS #12								5.00	
Certificate Revocation List - CRL									
vereinfachte Einwahl mit Zertifikaten									
AES 256 / IPCOMP								5.00	
Redundante VPN-Gateways								✔	
NAT Traversal (NAT-T)								5.20	
IKE-Config-Mode								✔	
WLAN-Funktionen									
WLAN-802.11b	✔	✔	✔	✔	✔	✔	✔	✔	✔
WLAN-802.11g					✔	✔	✔	✔	✔
WLAN-802.11a (inkl. Turbo-Modus)						✔	✔	✔	✔
LEPS					4.00	4.00	✔	✔	✔
Multi-SSID, IP-Redirect					3.42	3.42	✔	✔	✔
Super A/G					3.42	3.42	✔	✔	✔
Standard-WEP-Verschlüsselung					4.00	4.00	✔	✔	✔
802.11i m. HW-AES					3.50	3.50	✔	✔	✔
802.11i für P2P im WLAN					4.00	4.00	✔	✔	✔
WLANmonitor					5.00	5.00	✔	5.00	✔
Gruppenkonfiguration					5.00	5.00	✔	5.00	✔
volltransparenter Client Bridge Mode					5.00	5.00	✔	5.00	✔
Bandbreitenbegrenzung im WLAN					5.20	5.20	✔	5.20	✔
QoS für WLAN (IEEE 802.11e, WMM/WME)					6.10	6.10	✔	6.10	✔
RADIUS-Server					6.10	6.10	✔	6.10	✔
VoIP-Funktionen (detaillierte Informationen über die VoIP-Funktionen Ihres Gerätes entnehmen Sie bitte dem Benutzerhandbuch)									
SIP-Benutzer									
ISDN-Benutzer									
SIP-Leitungen									
Leitungen zu SIP-TK-Anlagen									
externe ISDN-Busse für VoIP									
interne ISDN-Busse für VoIP									
Anschlüsse für analoges Amt									
Anschlüsse für analoge Endgeräte									

	L-2	IL-2	L-11	IL-11	L-54g	L-54ag IAP	L-54 dual	OAP	XAP
Software-Optionen									
ISDN Festverbindungs-Option		int. ab 6.10		int. ab 6.10					
Public Spot Option	✔	✔	✔	✔	✔	✔	✔	✔	✔
Faxmodem Option									
UMTS/VPN-Option									

* Die Zahlen in der Tabelle geben die LCOS-Version an, mit der die Funktion implementiert wurde.

1) Port-Separierung (Private Mode)

2) nur wenn bei den Geräten die entsprechenden VPN-Optionen freigeschaltet sind

3) Multi-SSID nicht bei 11-MBit-WLAN-Karten

4) optional VPN-500 und VPN-1000 erhältlich

5) Kompatibel zu ADSL und ADSL2

6) bei 3050 nur mit externer MC-54-Karte

7) je nach VoIP-Option (Basic/Advanced)